BIBLIOTECA UNIVERSITĂȚII IAȘI

ANUL 41 Nr. 923

4 PAGINI 4 LEI

Sâmbătă 1 Octombrie 1949

ABONAMENTE
Lei 360 . . . . . 3 luni
„ 5000 întreprinderi, autorități pe un an

Atelierele tipografice AȘI Str. ȘTEFAN CEL MARE 50-52

OPINIA

ZIAR POPULAR COTIDIAN

Redacția
IAȘI, STR. ȘTEFAN cel MARE No. 52
Administrația
IAȘI, STR. CUZA VODA Nr. 50

TELEFOANE
Redacția (Nr. 1209
„ 1210
Administrația „ 2042

„In fața marșului victorios al păcii, războinicii se simt mici și neputincioși"

— Scrisoarea muncitoarei Popescu Maria —

Despre urletele atâtătorilor la război anglo-americani am citit multișor prin jurnale. Cu bomba atomică în brațe se și vedeau stăpâni peste toată omenirea, se și vedeau cu casele de bani doldora de aur și cu setea de sânge satisfăcută.

Dar de fiecare dată mi-am zis: degeaba, haitelor de lupi. Degeaba urlați. Voi mergeți înapoi, noi mergem înainte. Cu secretul bombei atomice vreți să strecurați desnădejdea și frica în sufletul oamenilor iubitori de pace. Vreți să nimiciți Uniunea Sovietică. Dar tocmai acest secret o să vă taie piu tul.

Când am citit comunicatul Agenției TASS nici nu m'a prins mirarea. Uniunea Sovietică găsuise și mai înainte că secretul armei atomice nu mai este un secret. Pentru popoarele care merg înainte nu există secrete.

Grea izbitură au primit războinicii. Numai Uniunea Sovietică veche iubitoare și luptătoare pentru pace a putut să dea o asemenea lovitură de pumn în creștetul atâtătorilor la război.

Plâng bandiții de peste ocean și toți lacheii lor. Plâng la gândul că nu mai au cu ce amenința. Le-a explodat bomba în propriile lor mâini.

Mici și neputincioși se simt războinicii în fața marșului victorios al Păcii, Ferienița se va alege din acei ce caută să atie calea Păcii.

POPESCU MARIA
Muncitoare la Moldova Tricotaje

Astăzi

Un mare meeting pentru PACE în sala cinematografului Sidoli

VINERI 30 SEPTEMBRIE, LA ORELE 18 VA AVEA LOC ÎN SALA CINEMATOGRAFULUI „SIDOLI" UN IMPUNĂTOR MEETING PENTRU PACE, LA CARE VOR PARTICIPA FEMEILE DIN ORAȘUL IAȘI.

Măsurile Comitetului Provizoriu privind centrele de desfacere a alimentelor

Joi seara a avut loc la Comitetul Provizoriu orășenesc o importantă ședință la care au participat delegații unităților care se ocupă cu aprovizionarea piețelor din orașul nostru.

In urma celor discutate, s'au luat o serie de măsuri pentru o mai bună aprovizionare. Astfel, s'a hotărît ca în piețe să fie excluși intermediarii, desfacerea alimentelor făcându-se numai de către producători și unitățile comerciale de Stat. Aprozarul va înființa organe de control care vor controla centrele de desfacere.

Deasemeni, se va fixa un orar precis în ceeace privește închiderea și deschiderea piețelor, pentruca în felul acesta intermediarii să nu poată specula în orele când producătorii nu mai sunt în piețe.

Munca ostașilor de însușire a unei înaintate tehnice militare, se împletește cu lupta pentru pace

Mai mulți, tot mai mulți sunt cei care iubesc pacea și luptă pentru ea.

Rândurile celor care urăsc pe atâtătorii lo război, pe cei ce vor distrugerea căminelor și a vieții însăș, se măresc pe zi ce trece.

Mai vii, tot mai vii, se mișcă batalioanele celor ce și-au înch not toată viața cuvântului scump: PACE

Ostașii sunt în primele rânduri pentru pace

Am stat de vorbă cu mulți cetățeni despre problemele internaționale, despre Pace.

Cuvântul acesta produce o mulțumire lăuntrică, în acel care-l pronunță.

Printre tineri și tinere, ostașii din orașul nostru au participat zilele acestea la meetingul pentru pace, organizat de U.T.M.

Hainele caki, erau amestecate între salopetele albastre, gri, între rochițe înflorate, sau simple.

Au participat cu toții la această mare adunare, unde s'au luat angajamente pentru pace.

După închiderea meetingului, într'un grup de muncitori îl întâlnim pe sergentul de infanterie, T. Garofeanu, din comuna Volnești.

Discută cu aprindere:

„Nu e deajuns numai să dorești pacea, ci cu toții trebue să luptăm pentru a o menține.

Noi ostașii, ne dăm seama de acest lucru și suntem în primele rânduri, ale luptătorilor pentru pace.

Orice lovitură dată imperialiștilor, este o victorie a noastră.

Deaceia noi ne străduim din ce în ce mai mult, să ne instruim cât mai temeinic, pentrucă menținerea păcii, este în funcțiune de luptători vrednici, care știu să o apere.

Și acum mai mult ca oricând, rolul nostru este mare. Este mare pentrucă armata de astăzi, nu mai slujește cauza stăpânitorilor, ci apără cu tărie, libertățile democratice, cucerite de poporul nostru.

Cuvintele lui sunt ascultate cu interes de cei ce-l înconjoară. Ele sunt izvorîte din realitate și infanteristul le-a rostit, plin de sinceritate.

Pe aici au trecut ostașii sovietici

Tinerii s'au împrăștiat pe străzile orașului, ducând cu ei cântec de bucurie.

Un grup de ostași urcă pe Calea 23 August.

Unul din ei discută cu aprindere. E caporalul de artilerie Balan Const. din comuna Brusturenii-Botoșani. „Pe aici pe unde călcăm noi azi cum, au trecut în toamna anului 1944, primii ostași sovietici eliberatori. Ei au eliberat orașul Iași și țara noastră.

Pe Calea 23 August pe aici, a venit prima solie de Pace, pentru poporul nostru

Ea a fost adusă de ostașii sovietici, ostași călită în luptă împotriva hitlerismului, ostași cu o înaltă conștiință proletară, dela care și noi trebue să luăm exemplul.

Ceilalți ostași ascultă cu ochii atâtîți spre vorbitor.

Sunt adevăruri trăite de fiecare din ei.

Toți au cunoscut bu-
A, LOGHIN

(Continuare în pag. 2-a)

Intr'o ședință cu întreg personalul

Secțiunea sanitară a Comitetului Provizoriu orășenesc a analizat munca depusă până în prezent

— Numeroase realizări dar și lipsuri pentru îndepărtarea cărora trebue luptat cu toată energia —

Miercuri seara a avut loc o importantă ședință de analiză a muncii depuse de secțiunea sanitară a Comitetului Provizoriu orășenesc. La ședință a participat personalul medical și auxiliar dela unitățile sanitare din oraș. Din partea Comitetului Provizoriu a luat parte tov. Elena Lungu.

Raportul prezentat arată numeroase realizări pe tărâm sanitar

Dl. dr. Aizicovici H., șeful secțiunii sanitare, a expus raportul de activitate, arătând realizările și lipsurile înregistrate în munca sanitară până în prezent.

Din raportul expus s'au putut constata numeroasele înfăptuiri dela policlinicile din cartiere, dispensarii, circumscripții școli sanitare, etc. etc. Sub îndrumarea și ajutorul Comitetului Provizoriu orășenesc rețeaua sanitară din Iași s'a putut extinde treptat, asigurând o asistență medicală din ce în ce mai bună pentru populația muncitoare. Numeroase au fost exemple de muncă perseverentă pentru organizarea și extinderea policlinicilor, a dispensariilor, a circumscripțiilor. Numeroase au fost exemplele de cum și-a îndeplinit datoria personalul medical auxiliar și administrativ. Economii de sute de mii de lei la lucrările ce s,au efectuat, zeci și sute de ore de muncă voluntară prestate de personal, grija pentru o asistență medicală cât mai corectă — toate acestea arată că în activitatea sanitară a pătruns un nou spirit de muncă. Merită în mod special menționate lucrările dela policlinica Nr. II și școlile sanitare unde s'au înregistrat succese deosebite în muncă.

...dar și lipsuri ce trebuesc remediate

Raportul a expus apoi în spirit critic și autocritic lipsurile ce au existat în activitatea secțiunii sanitare.

In primul rând, membrii secțiunii sanitare n'au avut un plan precis, a-

(Continuare în pag. 3-a)

Comitetul permanent pentru apărarea Păcii din R. P. R.

Programul sărbătoririi zilei de 2 Octomb. Ziua Internațională a luptei pentru PACE

PIAȚA UNIRII

ora 9 dim. Mare Adunare

Vor lua cuvântul reprezentanți ai Comitetului Județean al Partidului Muncitoresc Român și ai organizațiilor de masă.

ora 10.30—12 și 18-19 va cânta fanfara Reg. 8 Grăniceri,

ora 19—19.50 Program de coruri și declamații executat de echipa artistică a Sindicatului C.F.R.

ora 19.50—20.10—Dans.

ora 20.10-20.30—Program de dansuri românești, executat de echipa de dansuri a Sindic. C.A.M.

Cuplet humoristic „Svoniștii" executat de actorii Teatrului Național.

ora 20.30-21 Dans.

ora 21-22—Program de coruri declamații și muzică instrumentală, executat de echipa artistică a Sindicatului ETACS.

ora 22-22.30—Dans.

ora 22-23—Program de coruri, declamații și muzică instrumentală, executat de echipa artistică a Sindicatelor P. T. T. și Țesătura.

ora 23—Dans, jocuri de artificii.

* * *

orele 15—19 — Echipe artistice volante ale Intreprinderilor CFR, ETACS și Țesătura vor da programe în aer liber în următoarele puncte: Gara Socola, Podul Roș, Ateneul Nicolina, Palatul Administrativ, Hala, Podul Bucșinescu, Abator, Târgușorul Copou, Biblioteca Centrală a Universității, Piața Unirii, Gara mare, Bucium, etc.

PARCUL EXPOZIȚIEI

Ora 16 Fanfara Regimentului 8 Grăniceri.

TEATRUL NAȚIONAL

Ora 18 „Guvernatorul Provinciei"

Manifestații Sportive

— Cursă ciclistă
— Match de handbal
— Concursuri de atletism și tir pentru aspiranții la Insigna de Polisportiv.

Cetățeni ai Iașului, să participăm în număr cât mai mare la manifestațiile de ziua internațională a luptei pentru pace, pentru a ne exprima hotărîrea de luptă în marele front al păcii, în frunte cu Uniunea Sovietică.

Să facem din 2 Octombrie o victorie strălucită a lagărului păcii.

Comisia Județeană de organizare a Zilei de 2 Octombrie

„In frunte cu Uniunea Sovietică, unite în jurul ei, forțele Partizanilor Păcii reprezintă o putere uriașă, capabilă să apere cu succes Pacea Lumii".

ANA PAUKER

„Turbează de furie imperialiștii, că în întreaga lume, zeci de milioane de oameni ai muncii își ridică glasul curajos împotriva planurilor de agresiune și mobilizează mase uriașe în lupta pentru zădărnic rea pactului atlantic, în lupta pentru apărarea și libertatea Patriei".

T. GEORGESCU

„Congresul Mondial al Partizanilor Păcii ținut la Paris și la Praga a demonstrat cu toată tăria câtă forță au masele populare din lume când se ridică în mod organizat și gata de luptă în apararea Păcii".

V. LUCA

„Fiecare carte nouă, fiecare cântec, fiecare poezie care înflăcărează masele la luptă și la muncă, fiecare analfabet care învață să citească, sunt lovituri de pumnal date imperialiștilor, provocatori la război.

I. CHIȘINEVSCHI

Cronica externă

Lucrările Adunării Generale O.N.U.

— Propunerile sovietice pentru consolidarea păcii sfarmă planurile atâtătorilor la război —

Încă din primele momente ale deschiderii Adunării Generale a Naț. Unite, delegațiilor imperialiste au căutat să impună la conducerea desbaterilor și a comisiunilor o serie de personalități din galeria cozilor de topor ale intereselor americano-engleze, de tip Romulo, delegatul Columbiei „ales" președinte al sesiunii. Deasemenea, reprezentanții Statelor Unite și ai Marei Britanii au impus cu ajutorul mașinei de vot, folosindu-se de „maleabilitatea" delegaților țărilor aservite, includerea pe ordinea de zi a Adunării a unui număr de chestiuni prin care se încearcă din nou o diversiune, privitoare la respectarea tratatelor de pace de către R. P. Ungaria, Bulgaria și R. P. România.

Aceasta, în disprețul și cu călcarea chartei în virtutea căreia funcționează Organizația Națiunilor Unite.

Cu toate acestea, cercurile monopoliste nu au înregistrat nici un succes prin aceste mărunte, meschine manevre de culise.

Dimpotrivă, ca un trăsnet a venit asupra lor Comunicatul agenției Tass cu privire la arma atomică. Faptul confirmat că „Uniunea Sovietică a găsit secretul armei atomice încă din 1947" a produs derută și groază în rândurile politicienilor imperialiști îmbătați de ideea naivă a deținerii exclusive a „secretului" fabricării acestei arme. Speranța supremației lor întemeiată pe „arma psihologică" s'a năruit spectaculos, dând naștere unei atmosfere de confuzie și panică.

Precizarea că „*în ciuda faptului că guvernul sovietic posedă arma atomică, el se menține și intenționează să se mențină și de acum înainte pe vechea sa poziție de interzicere necondiționată a folosirii armei atomice*", nu este de natură a-i liniști pe imperialiști, a căror politică externă se întemeia tocmai pe șantajul

R. NAUMESCU

(Continuare în pag. III-a)

Muncitorimea - factor hotărîtor în lupta pentru pace

In lupta uriașă, pe care forțele păcii, socialismului și democrației, în frunte cu Uniunea Sovietică, o dau astăzi împotriva atâtătorilor la război, muncitorimea din toate țările stă în primele rânduri, hotărîtă să împiedice pe acești atâtători ca să-și pună în aplicare planurile lor criminale.

Muncitorimea nu mai vrea să îndure mizeriile războiului și să se lase împinsă la moarte pentru a rotunji averile unui pumn de capitaliști.

In lupta împotriva atâtătorilor la război, muncitorii sunt sprijiniți, din ce în ce mai mult, de maseie largi populare, care sunt tot atât de interesate să împiedice ororile războiului. In fruntea maselor stă clasa muncitoare, care, condusă de partidele comuniste și muncitorești, este principala forță politică a oamenilor muncii și are sarcina de a mobiliza și a organiza masele populare, pentru a le întări voința de luptă, împotriva atâtătorilor la război.

Clasa muncitoare are rolul hotărîtor, pentrucă este clasa cea mai revoluționară, este cea mai bine organizată și este condusă de partide comuniste și muncitorești, călăuzite de cea mai înaltă teorie de luptă revoluționară de clasă, teoria marxist-leninist-stalinistă.

Muncitorimea este călită în luptele revoluționare care le-a purtat până acum împotriva capitalismului, pentru îndeplinirea misiunii sale istorice de a distruge societatea burghezo - capitalistă, bazată pe exploatare și războaie de jaf și de a construi societatea socialistă, patria oamenilor liberi și pașnici.

Principala armă de luptă a muncitorimii este internaționalismul proletar, unirea muncitorilor din întreaga lume, împotriva dușmanului comun,—capitalismul.

Capitaliștii au lovit neîncetat în unitatea clasei muncitoare, desbinând-o și putând astfel s'o târască în două războaie mondiale. Dar astăzi, muncitorimea, învățând din greșelile ei, a ajuns să cunoască și să deosebească pe prietenii săi de dușmanii săi.

Muncitorimea nu a putut împiedica primul război mondial, pentru că a fost înșelată de conducătorii internaționalei a II-a, care—prin politica lor oportunistă și trădătoare—au desbinat și au slăbit unitatea de luptă a clasei muncitoare. Ei proclamau că declară războiu războiului și în schimb au votat creditele de război, cerute de stăpânii lor capitaliști și au târât muncitorii în războiul imperialist, sub lozinca mincinoasă a apărării patriei, când de fapt nu era vorba decât de apărarea capitalismului jefuitor.

Impotriva acestor trădători ai cauzei muncitorești, s'au ridicat genialii conducători ai proletariatului, Lenin și Stalin, care au explicat lămurit muncitorilor, țăranilor și soldaților ruși, că războiul în care i-a târît țarismul este un război de jaf, de pe urma căruia ei nu au nimic de câștigat și că numai înlăturând pe moșieri, industriași, bancheri, și pe țar, ei vor putea să-și îmbunătățească starea lor disperată. I-au învățat că drumul eliberării lor este transformarea războiului imperialist în război civil, pentru răsturnarea țarismului.

Datorită lui Lenin și genialului său colaborator, Stalin, datorită Partidului Bolșevic condus de ei, muncitorii, țăranii și soldații, plini de avânt, au înfăptuit Marea Revoluție Socialistă din Octombrie, care a deschis drumul unei societăți noui, societatea socialistă, care asigură fericirea oamenilor.

Avântul revoluției din Rus-

(continuare în pag. 2-a)

Cronica filmului

Cinema „Timpuri Noi“:

Pictorii de pe front, Ziua Victoriei, Serbarea Tineretului la Moscova, Păpușile, Știința și Tehnica 4-48

Programul de săptămâna aceasta dela cinematograful Timpuri Noi, pe lângă faptul că e bogat, cuprinde filme care interesează pe toate categoriile de spectatori, dar mai ales se relevă prin faptul că de astădată întâlnim printre peliculе și filmul mult așteptat de spectatorii ieșeni: *Pictorii de pe front*—film care ne arată aspecte ale plasticii sovietice.

„Pictorii de pe front e un documentar interesant și deosebit de atrăgător, care ne arată felul în care plasticii sovietici s'au integrat în lupta forțelor sovietice de apărare a patriei.

„Ziua Victoriei“, un film cu o fotografie într'adevăr reușită, ne arată bucuria pe care au manifestat-o oamenii sovietici la aflarea vestei încheerii războiului, la instaurarea păcii, pace câștigată cu greu și care va fi aprig apărată astăzi, când forțele imperialiste amenință cu un nou război.

Pentru ulemiștii noștri, un film prin care ei pot cunoaște mai bine tineretul sovietic și în special de a-i vedea manifestațiile de masă, e „Serbarea Tineretului la Moscova.“

Copiii pot viziona deasemeni un film reușit: „Păpușile“, la care se remarcă îndeosebi coloratia muzicală; iar „Știința și Tehnica 4-48“, documentar științific foarte instructiv, ar trebui vizionat de toți tehnicienii ieșeni.

Prin programul pe care-l rulează săptămâna aceasta, cinematograful Timpuri Noi arată că întradevăr își înțelege misiunea de popularizare în mase a culturii și realităților sovietice.

Prin popularizarea științei și artei sovietice, cinematograful Timpuri Noi vine în sprijinul tuturor cetățenilor, deoarece îi ajută la cunoașterea realităților țării celei mai avansate, îi ajută în munca de ridicare a nivelului lor cultural și ideologic.

Tr. ȚANEA

Vitrina librăriilor

PLEHANOV

Despre arta și Literatura

G. V. PLEHANOV e cunoscut prin numeroasele sale opere filosofice, în care a lămurit și adâncit într'un chip remarcabil, problemele fundamentale ale marxismului și materialismului istoric și dialectic. Aceste lucrări—a căror autoritate în materie este necontestată au contribuit la o mai bună înțelegere a filosofiei marxiste și au dat lovituri puternice concepțiilor idealiste.

Dar Plehanov a activat și pe tărâmul esteticii, cu studii și articole care, la timpul lor, au îndrumat pe scriitori, pe artiști și opinia publică. Aceste scrieri își mai păstrează și azi actualitatea. O culegere a lor a apărut de curând, în limba rusă, sub titlul Arta și Literatura (Iscustve Iliteratura), într'un volum de 890 pagini (lei 470) care a sosit recent la „Cartea Rusă“.

G. B. Jdanov:

„Raze din adâncul Universului“

O lucrare bine documentată și scrisă într'un stil captivant pe înțelesul tuturor. Tratează problema razelor cosmice care este înscrisă astăzi pe ordinea de zi a cercetărilor astrofizice.

A. S. Macarenco:

„Opere pedagogice alese“

Volumul cuprinde articole și lecții, precum și o serie de conferințe ținute la posturile de radio-emisiune de către marele pedagog sovietic. Macarenco se adresează deopotrivă părinților și educatorilor. El expune principiile sistemului său pedagogic—sistem original născut în condițiile societății sovietice—prezentând și aspectul teoretic al experiențelor folosite cu succes în colonia de reeducare „Gorki“, pentru delicvenți minori și în comuna „Dzerjinschi“.

Istoria acestor experiențe este redată în celebrele sale opere „Poemul pedagogic“ și „Steaguri pe turnuri“.

Cu „Opere Pedagogice Alese“ se pune la îndemâna cititorilor prima traducere mai amplă din seria operelor lui Macarenco, ce vor apare sub îngrijirea Secției de Pedagogie și Psihologie a Editurii de Stat.

Femeile din orașul și județul Iași se pregătesc pentru ziua de 2 Octombrie

— Munca de lămurire dusă de echipele U.F.D.R.-ului

— Ce scrie văduva Butnaru Catinca din Voinești

Femeile din orașul și județul Iași întâmpină ziua de 2 Octombrie sub semnul luptei neobosite pentru pace.

Zilnic se primesc la județeana U.F.D.R. zeci de scrisori care dovedesc că mamele, soțiile, surorile care au simțit ce înseamnă ororile războiului se opun cu îndârjire planurilor criminale ale atâtătorilor la un nou măcel.

Iată ce scrie Catinca Butnaru, văduvă din com. Voinești:

— „Noi femeile, am obținut drepturi egale cu ale bărbaților datorită luptei dusă de Partidul Muncitoresc Roman.

Ziarul Scânteia m'a ajutat să-mi ridic cunoștințele mele, să cunosc mai bine cine sunt dușmanii noștri și cine ne sunt prieteni.

In momentul de față, lucrez la Comitetul Provizoriu comunal ca vicepreședintă.

Fiind în permanență pe teren, ținând un contact strâns cu țărănimea muncitoare, particip cu vorba și cu sfatul la reușita campaniei însămânțărilor.

Depun astfel eforturi ca Voineștii să devină o comună fruntașă în îndeplinirea Planului de Stat în toate ramurile de activitate.

Aceasta este contribuția mea la întărirea lagărului partizanilor păcii“

In orașul Iași

femeile din toate cartierele participă în mod activ la desfășurarea campaniei de lămurire asupra importanței zilei de 2 Octombrie.

Activiste ale U.F.D.R.-ului, organizate în echipe vizitează casele locuitorilor, sute de broșuri tratând problema păcii sunt difuzate pe străzi, în tramvaie, în locuințe.

In sectorul Ilie Pintilie, între 23 și 28 Septembrie, 27 echipe au vizitat 974 gospodării stând de vorbă cu acest prilej cu 2122 oameni; Au fost organizate 30 cercuri de lectură la care au participat 816 femei, 310 femei au luat cuvântul cu acest prilej exprimându-și dorința lor de luptă pentru pace.

In sectorul Tătărași 24 echipe au stat de vorbă cu 2300 de persoane iar cele 15 cercuri de lectură au cuprins 600 femei.

La fel și în sectoarele Păcurari, Centru și Cucu, activistele U. F. D. R.-ului au stat de vorbă și au lămurit peste 7000 oameni despre importanța luptei dusă de lagărul păcii în frunte cu Uniunea Sovietică, împotriva imperialiștilor anglo-americani, atâtători la un nou război.

Pretutindeni, în uzine, în fabrici, la birouri, pe șantiere, femeile muncitoare întâmpină ziua de 2 Octombrie cu noi victorii în domeniul muncii creatoare.

Munca ostașilor de însușire

a unei înaintate tehnice militare, se împletește cu lupta pentru pace

(urmare din pag. 1-a)

natatea soldaților sovietici, care n'au venit în țara noastră ca agresori, ci să ne elibereze de sub jugul hitlerist.

Suntem prieteni tuturor celor ce iubesc pacea

Alt grup de civili și ostași, se oprește în fața Universității.

Fruntașul Sălăgeanu T. din Comuna Vâlcele-Turda spune:

„Ați văzut ce prietenoși se uitau studenții la noi? Cum era în trecut? Studenții iubitori de libertate și progres, se ascundeau de prietenii îmbrăcați în haină ostășească.

Se temeau de frații lor, abrutizați prin această haină.

Acum ei sunt prietenii noștrii și noi suntem prietenii tuturor celor ce iubesc pacea;

N'ați văzut cu câtă dragoste ne-au privit?

„E drept, răspunde un muncitor. Acum și tovarășii de-ai noștri, muncitori, sunt aici, studenți.

Când mai putea un muncitor să intre în Universitate?

Dar acum ați văzut ce prietenie s'a sudat între noi“.

S'au despărțit, apoi îndreptându-se fiecare spre treburile lui.

Au înțeles ostașii Republicei noastre să fie apărători ai păcii și libertății.

El știu că numai printr'o temeinică pregătire, ei pot fi la înălțimea misiunii pe care poporul nostru muncitor, le-a dat-o:

Să le apere căminul și libertatea cucerită prin sânge

Educați sănătoși în spiritul adevăratului patriotism, în spiritul internaționalismului proletar, prin dragostea și atașamentul lor față de clasa muncitoare, ostașii Republicei noastre pășesc cu hotă îre, pe drumul luptei pentru libertate, liniște, și PACE.

In întâmpinarea zilei de 2 Octombrie

Ziua internațională a luptei pentru Pace

Editura „Arlus-Cartea Rusă“ recomandă:

1. Al. C. Constantinescu—Cine atâță la război? Cine apără pacea?
2. H. Dona—Prietenia cu URSS—garanția independenței R. P. R.
3. A. Fadeev, L. Cosmodemiansaia etc. — Pentru pace în întreaga lume.
4. — Părerea oamenilor sovietici despre pace.

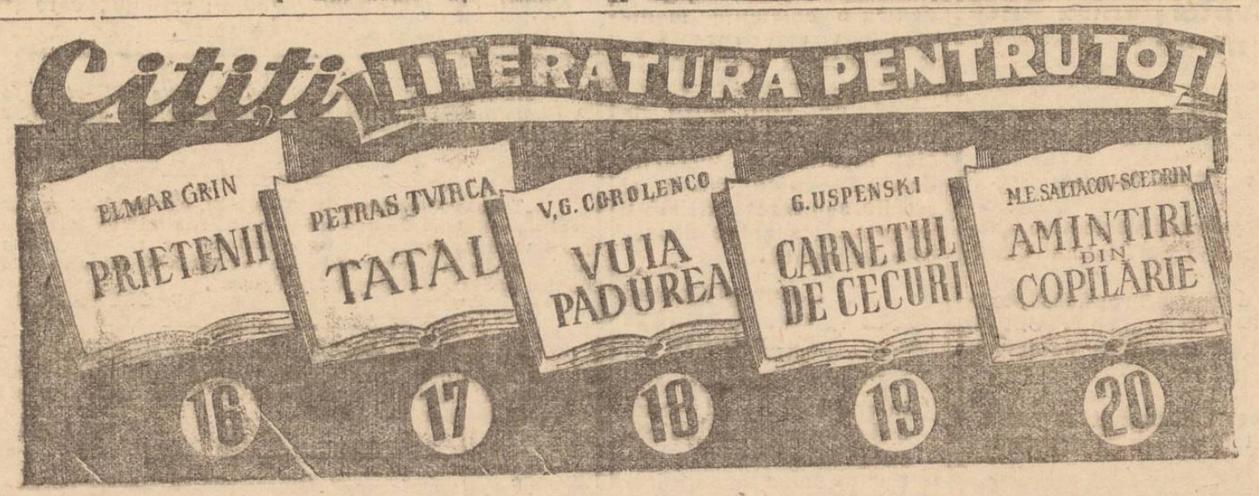

SPORT

După un joc onest

Competrol Buc. a învins cu 1-0 (1-0) pe C.S.U. Iași

Miercuri după amează, cu peste 3000 spectatori dela Parcul Sportiv „23 August“ au asistat la o partidă de fotbal submediocră, presărată cu faze confuze și lipsite de orice concepție.

Atât studenții — care au pierdut—cât și petroliștii — care au câștigat — au avut înaintări cari s'au pierdut într'un joc steril, bazat mai mult pe dribblinguri individuale excesive și pe shoturi trimise fără adresă.

D. Farcaș Vasile (Galați) a condus partida foarte slab, dovedind o sumedenie de lipsuri în cunoașterea regulamentului, lucru care l-a determinat să comită erori.

Competrol a jucat fără nerv. Din atac s'a detașat doar Flamaropol. Dela studenți au plăcut doar cuplul defensiv: Hiuțan, Hoisan și fnaietașul Gârleanu. Manolescu, șters. La fel Daraban și Gologan. Singurul goal al matchului a fost înscris de Gică Nicolae.

Echipele au aliniat următoarele formații:

Competrol: Badea, Drăgan, Călinoiu, Torjoc, Gică Petrescu, Pepelea, Ungureanu, Fătu, Flamaropol, Gică Niculai, Neagu.

CSU: Mihailescu, Hiuțan, Holsan, Schreiner, Vâlvoiu, Manolescu, Tudor, Daraban, Gârleanu, Manolescu (Vâlvoiu), Gologan, (Rășina), Popa.

Juniorii Iașului au învins RATA cu 6-1 (2-0)

In deschidere, Reprezentativa juniorilor din Iași a învins detașat pe RATA cu 6-1 (2-0). Jocul a fost dinamic, plăcut și cu faze foarte spectaculoase. El a întrecut din toate punctele de vedere matcuul „vedetă“. Jocul juniorilor a entuziasmat și a ridicat în picioare tribunele. Au înscris: Cerse (3), Târlea (2) și Cătălin (pentru junior): Talpă (pentru RATA).

Sportul pe scurt

Mâine începe la Iași faza regională a Ceferiadei de atletism—participă orașele: Dorohoi, Roman, Hârlău, Comănești și Iași.

*

Mâine începe o competiție fulger de volei, în cinstea Zilei Internaționale a Păcii. Participă toate echipele din Iași. Jocurile se dispută eliminatoriu, câte un set și cu handicap.

*

Duminică va avea loc la Parcul Sportiv jocul de fotbal CFR Iași—Arlus Bacău, în cadrul „Cupei de Toamnă“. La București M.S.E. va primi replica clubului sportiv Universitar Iași.

O victorie meritată

C. S. Armata—Competrol (Buc.) 2—1 (0—0)

Eri după amează a avut loc matchul amical de fotbal între Competrol București și Armata Iași. După un meci frumos, petroliștii—care au aliniat de astă dată o formație în care au figurat o serie de elemeate tinere și din care au lipsit Badea, Gică Petrescu, Pepelea—au fost învinși cu scorul de 2—1 (0—0).

Golurile militarilor au fost înscrise de Băcșu și Rubiș, iar pentru Competrol a marcat Dori, în minutul 89 S'au remarcat: Bârsu, Luca, Plugar și Banda (Armata), Flamaropol, Călinoiu și Neagu (Competrol). A arbitrat dl. V. Utimeșcu.

Scurte știri

Duminică dimineața au loc la Parcul Sportiv 23 August două jocuri de fotbal în cadrul „Cupei Păcii“:

Dinamo-Metalochimic Textil-Electrica.

*

La Pd. Ioaie formația „Șoimii“ primește replica echipei RATA.

*

In deschidere la jocul Arlus-CFR Iași de Duminică are loc jocul de fotbal între piticii magazinului de Stat Ciocanul și piticii CFR-ului

Muncitorimea — factor hotărîtor în lupta pentru pace

(Urmare din pag. 1-a)

sia a străbătut și în Europa. Revoluții muncitorești s'au produs într'o serie de state, ca: Germania, Bulgaria, Ungaria. Ecoul revoluției a ajuns și în România, unde au avut loc greve și manifestații politice muncitorești, cum a fost de exemplu, manifestația organizată de muncitorii tipografi la 13 Decembrie 1918.

Intre cele două războaie, imperialiștii au încercat necontenit să izoleze Țara Socialismului de restul lumii, pentru a împiedica muncitorimea să cunoască realizările tovarășilor lor din Uniunea Sovietică. Ei au dus o politică de atâtare criminală și de calomnii la adresa Țării Socialismului, desbinând pe muncitori cu ajutorul social-democraților de dreapta și încurajând activitatea partidelor de extremă dreaptă naționaliste, șovine rasiale și antisemite. Ei au ajutat Germaniei fasciste să se refacă și să se reînarmeze, pentru a o întrebuința într'un război împotriva Uniunii Sovietice. In toată această perioadă, muncitorimea a îndurat din greu jugul exploatării. In toate țările capitaliste, criza din 1929 a aruncat milioane de muncitori pe drumuri. Pentru a putea înăbuși grevele și revoltele tot mai amenințătoare ale muncitorimii, trusturile și monopolurile au început să încurajeze pretutindeni pe fasciști, instrumentele criminale ale reacțiunii. Dar partidele comuniste și muncitorești, adevărații conducători ai muncitorimii, lucrând în adâncă ilegalitate, cu sacrificiul vieții multor fii ai poporului, au ținut trează conștiința luptei de clasă a muncitorilor, călăuzindu-i pe drumul adevăratelor lor interese.

Așa se explică grevele ceferiștilor și petroliștilor ce au avut loc în România, așa se explică deci nenumărați voluntari, muncitori din toate țările, au luptat în brigăzile din Spania împotriva fascismului.

Lupta popoarelor împotriva fascismului, care pregătea războiul, a fost o nouă dovadă a creșterii conștiinței de clasă a muncitorimii.

Cel de al doilea război mondial nu a putut fi evitat, pentru că atât forțele democrației și păcii cât și clasa muncitoare, n'au fost îndeajuns de unite. La aceasta a contribuit, în foarte mare măsură, acțiunea trădătoare a social-democraților de dreapta, care au vândut bestiilor fasciste clasa muncitoare din mai multe țări.

Singura forță care, în tot acest timp a ținut sus steagul păcii și al eliberării popoarelor de sub jugul și exploatarea capitalistă, a fost Uniunea Sovietică, condusă de gloriosul Partid Comunist (b), la care s'au alăturat partidele comuniste din celelalte țări.

In timpul războiului, clasa muncitoare a dus lupta împotriva hitlerismului cotropitor. In Franța, în Polonia, și în alte țări subjugate s'a format o puternică mișcare de partizani. In primele rânduri ale partizanilor se aflau muncitorii comuniști.

Partidul Comunist Român, care încă dela Congresul al V-lea din 1932 și-a fixat linia sa de luptă împotriva fascismului și de colaborare frățească cu Uniunea Sovietică, a demascat scopurile criminale ale războiului dus de fasciști, contra Uniunii Sovietice și a mobilizat, împotriva fascismului, prin presa ilegală de partid și printr'o intensă acțiune subterană, partea cea mai conștientă a muncitorimii.

In lupta împotriva robiei fasciste, clasa muncitoare din România a pierdut mulți tovarăși dragi, eroi ai cauzei muncitorești, care s'au sacrificat pentru binele, libertatea și pacea poporului muncitor.

Poporul muncitor român va cinsti deapururi memoria celor mai buni fii ai săi, pe care nici schingiuirile poliției, nici lagărele, nici temnița grea și nici moartea nu i-au oprit din drumul lor eroic. Sacrificiile lor au determinat, mai târziu, actul istoric dela 23 August, care a înlesnit țării drumul spre eliberare, independență, pace și progres, prin socialism.

In războiul pornit pentru dominația lumii și înrobirea popoarelor, fasciștii s'au lovit de puternicul zid al popoarelor Uniunii Sovietice, care—luptând cu un eroism nemai întâlnit—atât pe front, cât și în spatele frontului, prin acțiunile vitejești și pline de înalt patriotism ale partizanilor sovietici, au răsnit de moarte fiara fascistă, pe care au urmărit-o până în bârlogul ei, la Berlin. Uniunea Sovietică a salvat, astfel omenirea dela neagra robie și dela șirul lung de suferințe, pe care i le pregătea fascismul.

Clasa muncitoare de pretutindeni, îndrumată de partidele comuniste și muncitorești, vrea ca victoria câștigată împotriva fascismului, să înlăture pentru totdeauna războiul imperialist. Ea vrea să se încheie o pace cu adevărat democratică, prin care se va asigura viitorul și libertatea oamenilor muncii de pretutindeni.

Dar imperialiștii doresc războiul. Insă astăzi situația este schimbată față de trecut, deoarece în calea planurilor lor, se înalță frontul uriaș al oamenilor muncii, în frunte cu muncitorimea și partidele ei, hotărâte ca de astă dată să împiedece imperialismul de a provoca un nou război. Frontul forțelor păcii crește din ce în ce mai mult. Fiecare zi aduce o nouă contribuție la lupta pentru pace.

Lupta clasei muncitoare din Grecia, China, Spania și din colonii, pentru eliberarea lor de sub jugul imperialiștilor, constitue în același timp — lupta pentru pace.

Indeplinirea cu succes a planului cincinal stalinist, în Uniunea Sovietică, precum și a planurilor economice, din țările de democrație populară, întărind bazele economice ale societății socialiste și comuniste, aduc, în același timp, o contribuție însemnată în lupta pentru pace.

Clasa muncitoare a reușit să-și realizeze vechiul ei vis, exprimat în lozinca „Proletari din toate țările, uniți-vă“. Muncitorimea este astăzi organizată în sindicate, confederații generale și în Federația Sindicală Mondială, care cuprinde 67 de state. Muncitorimea este condusă de partide comuniste și muncitorești, călăuzite de teoria înaltă marxist-leninist stalinistă și înzestrate cu o bogată experiență de luptă împotriva capitalismului. Unirea muncitorimii îi sporește

Oamenii muncii evrei, alături de muncitorimea de pretutindeni, trebue să lupte activ pentru triumful cauzei păcii

— Însufleţitul meeting convocat de C.D.E. în sala Maxim Gorki —

Miercuri după amiază populaţia muncitoare evreească a populat în număr impresionant sala cinematografului Maxim Gorki participând la meetingul convocat de C. D. E.

Pe scena frumos împodobită cu portretele conducătorilor oamenilor muncii străjuia măreţ cuvântul PACE.

In aplauzele furtunoase ale participanţilor urcă pe scenă prezidiul adunării aicătuit din oameni dârzi hotărâţi, evidenţiaţi în producţie, reprezentante ale văduvelor şi orfanilor din pogrom.

Meetingul s'a deschis cu imnurile Republicii Populare Române şi Sovietic intonate de corul Ikuf.

S'a citit apoi apelul Comitetului Permanent pentru apărarea Păcii.

Deputatul Leibovici-Şerban printr'o documentată expunere a arătat uneltirile imperialiştilor care se căznesc în fel şi chip, doar vor reuşi să provoace al treilea război mondial.

Dar imperialiştii au primit în timpul din urmă două lovituri puternice din partea lagărului forţelor democratice, din partea lagărului Păcii condus de Uniunea Sovietică. In primul rând, comunicatul Agenţiei TASS care precizează că Uniunea Sovietică posedă arma atomică încă din 1947, după cum a declarat Molotov la 6 Noembrie 1947, dar guvernul sovietic se menţine şi intenţionează să se menţină şi de acum înainte pe vechea sa poziţie de interzicere necondiţionată a folosirii armei atomice.

In al doilea rând, sunt propunerile hotărîte, categorice făcute zilele trecute la ONU de către A.I. Vişinski în ceeace priveşte modul concret de control internaţional de a se folosi arma atomică numai pentru scopuri paşnice.

Printre guvernele aservite scopurilor imperialiste este şi guvernul Ben Gurion al Statului Israel. Dar maselele largi ale poporului muncitor din Staiul Israel îndrumate de Partidul Comunist de acolo luptă pentru libertate, luptă pentru bună stare, luptă pentru o viaţă mai bună, luptă pentru menţinerea păcii.

A urmat la cuvânt dr. I. Goldenberg. El a arătat care trebuie să fie poziţia maselor muncitoare evreeşti: poziţia de luptători activi pentru cauza păcii. Prin forţele unite ale tuturor oamenilor muncii războiul va fi înlăturat; va dispare spectrul unor noui pogromuri, a unor noui suferinţe pregătite de către negustorii de tunuri, de vânzătorii de armament, de vânzătorii de cărni omeneşti.

Au vorbit apoi văduva de pogrom F. Şmilovici şi orfana Gabi Nudelman.

Adunarea şi-a manifestat adeziunea ei fierbinte pentru cauza Păcii; a ovaţionat puternic pentru Uniunea Sovietică, bastion neclintit pentru apărarea Păcii, a ovaţionat puternic pentru Generalismul Stalin genialul conducător de popoare şi prieten al oamenilor muncii de pretutindeni.

*

Meetingul s'a închis cu un bogat program artistic executat de corul Ikuf şi orchestra C.D.E.

Secţiunea sanitară a Comitetului Provizoriu orăşenesc

a analizat munca depusă până în prezent

— Urmare din pag. 1-a —

mănunţi, privind munca pe care o desfăşoară. Din această cauză a lipsit controlul efectiv pe teren, nefiind rezolvate o serie de probleme care au întârziat realizarea la timp a unor lucrări.

Apoi, pe linie administrativă, în unele sectoare mai dăinue birocratismul, lucrările nefiind ţinute la zi, aşa cum se întâmplă la birourile de registratură a diferitelor unităţi sanitare.

In raportul prezentat s'a accentuat asupra cazurilor de muncă superficială, neorganizată, întârzieri la serviciu, etc. fiind aspru criticate aceste atitudini.

S'a arătat ca o lipsă serioasă a colectivului care se ocupă cu problema venerianâ faptul că până astăzi acesta n'a reuşit să-şi întocmească un plan şi să-şi organizeze activitatea.

Deasemeni, în problema educaţiei sanitare nu s'a pornit temeinic la lucru,

Cuvântul delegaţiei Comitetului Provizoriu

După raportul prezentat au luat cuvântul numeroşi medici, surori, funcţionari administrativi, etc, care au făcut complectări şi au dat o serie sugestii privind recăsătorirea unor lipsuri.

Apoi a luat cuvântul tov. Elena Lungu, Vice Preşedintă a Comitetului Provizoriu orăşenesc. D-sa a arătat că datorită Partidului şi Guvernului, asistenţa medicală în ţara noastră a fost pusă pe primul plan, asistenţă ce are ca scop asigurarea sănătăţii poporului muncitor. Comitetul Provizoriu orăşenesc, prin secţiunea sanitară sprijină permanent înfăptuirea sarcinelor trasate de Partid şi Guvern în munca sanitară.

Realizările de până acum arată că personalul medical şi auxiliar munceşte cu dragoste şi abnegaţie pentru asigurarea sănătăţii oamenilor muncii, în această muncă trainică mai sunt unii care n'au ştiut să se lepede de deanumite apucături din trecut. Impotriva acestora trebue luptat cu toată energia, pentruca munca sanitară să se îmbunătăţească din ce în ce mai mult, realizând sarcinele indicate în Planul de Stat.

*

Şedinţa de Miercuri seara a personalului deţinând de secţiunea sanitară a Comitetului Provizoriu a fost bogată în învăţăminte. Ea a prilejuit o analiză temeinică a muncii pe ogorul sanitar, ea a însemnat un important schimb de experienţe între diferite unităţi sanitare. La această şedinţă au fost scoase la iveală o serie de lipsuri, hotărându-se în acelaşi timp soluţiile pentru îndepărtarea lor. Astfel de şedinţe ar trebui înscrise în planul de activitate al acţiunii sanitare ţinându-se cât mai frecvent, şi mai bine organizat.

Lucrările Adunării Generale O.N.U.

(urmare din pag. 1-a)

atomic. Lipsiţi de cea mai importantă armă din panoplia minciunelor propagandistice, oamenii trusturilor turbă de mânie că nu-şi mai pot pune în aplicare planurile lor de înrobire a popoarelor.

In schimb, pentru marile mase care luptă şi doresc pacea, Comunicatul agenţiei Tass înseamnă un puternic stimulent pentru ducerea mai departe, cu şi mai mare vigoare a luptei pentru libertate, independenţă şi progres, destrămând exploatarea.

Alături de această lovitură primită de lagărul aţâţătorilor la război prin cuprinsul comunicatului Tass şi ecoul internaţional, devalorizarea lirei sterline şi a monetelor statelor dependente de dolar indică ascuţirea contradicţiilor interne care sfâşie tabăra imperialistă, contradicţii care nu-şi vor putea găsi rezolvarea decât prin încetarea politicii blocurilor agresive şi respectarea strictă a principiilor Chărţii Naţiunilor Unite, aşa cum, în atâtea rânduri, a cerut Uniunea Sovietică. La părăsirea acestei politice externe se va ajunge prin lupta pe care însăşi popoarele din statele aservite intereselor monopolurilor americane o duc din ce în ce mai îndârjit, pentru pace şi independenţă.

In legătură tocmai cu lupta popoarelor pentru democraţie şi independenţă stă vestea proclamării Republicii Populare chineze, fapt care întăreşte enorm lagărul păcii, slăbind considerabil în acelaşi timp lagărul aţâţătorilor la război.

Dacă mai ţinem seama şi de demascarea în faţa opiniei publice mondiale a mârşavilor încercări imperialiste de a intervenî în afacerile interne ale ţărilor de democraţie populară, prin spionaj, crime şi complotări regisate îndelung de către uneltele lor din clica lui Tito, ne dăm seama în cât de jalnice împrejurări pentru aţâţătorii la război a început actuala sesiune a Adunării Generale a Naţiunilor Unite, în care voinţa de pace a tuturor oamenilor cinstiţi din lumea întreagă s'a afirmat puternic prin glasul dârz şi logica desăvârşită, prin consecvenţa şi principialitatea argumentelor şefului delegaţiei Sovietice, A. I. Vişinski. Propunerile sale concrete făcute în numele guvernului sovietic în ceeace priveşte condamnarea pregătirilor pentru un nou război pe care le fac ţările imperialiste în frunte cu Statele Unite şi Marea Britanie, pentru interzicerea folosirii armei atomice şi pentru încheerea unui pact între Statele Unite, Marea Britanie, China, Franţa şi Uniunea Sovietică, în vederea întăririi păcii, au produs o impresie profundă în toată lumea, ele impunându-se drept cea mai serioasă contribuţie adusă luptei pentru pace împotriva aţâţătorilor la război, şi pentru asigurarea securităţii internaţionale.

Temeinicia şi importanţa propunerilor sovietice nu a putut fi contestate de către delegaţii statelor imperialiste, deşi ei au încercat să împiedece trecerea lor pe ordinea de zi a Adunării, lucru care nu le-a reuşit.

Incluse pe ordinea de zi a Adunării, propunerile sovietice vor avea un puternic răsunet în ceeace priveşte desfăşurarea desbaterilor şi rezultatele actualei sesiuni a O.N.U., deoarece prin ele se demască şi sfărâmă planurile aţâţătorilor la război.

R. P. R.
Corpul Portăreilor Trib. Iaşi
Publicaţie de vânzare
Nr. 416 | 949
Anul 1949 luna Septembrie ziua 28

Se publică spre cunoştinţa generală că în conformitate cu adresa Judecătoriei Populare Urbane Iaşi Nr. 415 | 949, din 19 Septembrie 1949, se va vinde prin licitaţie publică, pentru despăgubirea reclamantei Natalia Botezatu din Iaşi strada Ciric Nr. 20 averea sechestrată prin procesul verbal Nr. 349 din 24 August 1949 dela debitoarea Emacu Zenobia din Iaşi str. Dudescu Nr. 2 compusă din următoarele:

Una maşină de cusut şi un bufet furnerat.

Vânzarea se va face în piaţa Halei Iaşi în ziua de 8 Octombrie 1949 pe anigata şi în prezenţa grefierului respectiv al Judecătoriei Populare Urbane Iaşi ora 10 dimineaţa.

Portărel delegat
SANDU LAZAR
Dosar Nr. 416 | 949

Programul viitor
LA CINEMA
MAXIM GORK

Astăzi
la cinematografele
„SIDOLI"
Şi
„Maxim Gorki"

In curând
Balul Presei

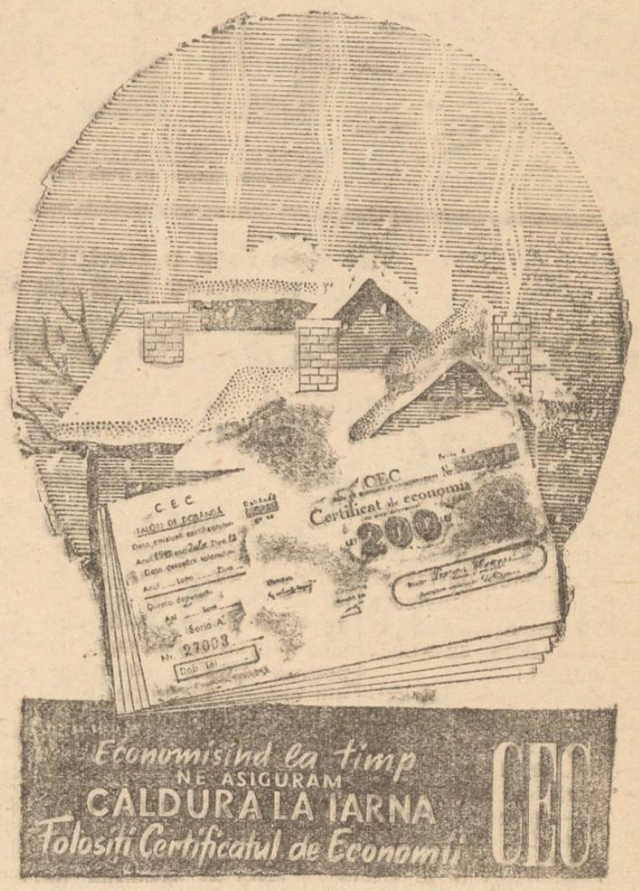

PROGRAMUL VIITOR
La Cinema „Phöenix"
Un film american!
Sincronizat în limba franceză
Steaua Nordului
cu
ERICH VON STROHEIM—ANNE BAXTER—
DANNA ANDREWS—WALTER HUSTON
şi ANNE HARDING

Muncitori, Meseriaşi, Tehnicieni, Intelectuali, Studenţi, Elevi şi Elevi, vizionaţi filmele Documentare şi Ştiinţifice
S. A. SOVROMFILM
CINEMA TIMPURI NOI
Prezintă astăzi
PICTORII DE PE FRONT
ZIUA VICTORIEI
Serbările Tineretului la Moscova
PĂPUŞILE
şi
Ştiinţa şi Technica 4 | 48
Complectare Jurnal Romfilm
INTRAREA GENERALĂ 15 LEI

Trăiască Ziua Internaţională a Păcii
Cinematografia în slujba poporului
Cinema „Phoenix"
prezintă de azi Luni 26 Septembrie 1949
O PRODUCŢIE A STUDIOULUI MOSFILM
Alexandru Nevsky
In urma înfrângerei hoardelor nemţeşti — victoria este sărbătorită de întreg oraşul, ostaşii viteji, iar prin se răsplata iar trădătorii pedeapsa
în frunte cu
N. Cercasov, A. Abricosov şi V. Ivaseva
Complectare: Jurnal
Programul viitor: Steaua Nordului

ne imperialişti. Grevele din Franţa, i-a făcut să bată în retragere şi, prin forţa lor, prezintă un avertisment serios, dat aţâţătorilor la război.

Astfel, numai în ultimele luni, zeci de milioane de oameni ai muncii din ţările marshalizate, s'au ridicat împotriva politicii de înrobire a imperialiştilor americani.

In Franţa, ca şi în Italia, massele populare au pornit o mişcare puternică împotriva politicii trădătoare a guvernelor lor, care, vândute cu totul imperialismului american, sprijină tot felul de blocuri războinice împotriva Uniunii Sovietice. Iar astăzi, imensa majoritate a acestor popoare stă strâns unită în jurul partidelor comuniste, care prin secretarii lor generali, Maurice Thorez şi Palmiro Togliatti, au declarat că poparele lor nu vor lupta nici odată împotriva Uniunii Sovietice şi că, în cazul unui război imperialist, împotriva U.R.S.S., ele vor da tot sprijinul armatelor sovietice.

Deasemenea, trebue menţionat că încercările reprezentanţilor trădători ai sindicatelor din Anglia şi America, de a destiinţa Federaţia Sindicală Mondială, au suferit un eşec ruşinos. Comitetul executiv al Federaţiei Sindicale Mondiale a hotărât să-şi continue activitatea. In mesajul adresat membrilor săi de pretutindeni, se spune: „Nimic nu desparte pe muncitorii din lumea întreagă. Intreaga istorie a mişcării muncitoreşti a arătat că, în lupta pentru libertate, cea mai puternică armă a oamenilor muncii este unitatea.

A distruge această unitate, înseamnă a sfărâma această armă. Acest lucru duşmanii clasei muncitoare au căutat din totdeauna să-l realizeze. Să ne unim împotriva tuturor încercărilor de provocare la un nou război, pentru pace trainică între popoare".

Intr'o serie de state, clasa muncitoare, înlăturând din rândurile partidului său elementele trădătoare, social-democrate şi dreapta, şi-a făurit unitatea ideologică, politică şi organizatorică, pe baza conceptiei revoluţionare marxist-leniniste-staliniste, sporind astfel considerabil puterea luptei sale revoluţionare, pe drumul construirii socialismului.

Pe acest drum, muncitorii din Republica Populară Română, şi-au luat angajamentul ca prin întreceri socialiste să îndeplinească planul de Stat pe anul 1949.

Din mijlocul puternicei clase muncitoare, din care s'au ridicat atâţia eroi, care s'au sacrificat în lupta pentru binele poporului muncitor, se ridică şi astăzi eroi, eroii muncii socialiste, al căror nume se găseşte pe buzele tuturor şi al căror număr creşte neîncetat.

Avântul muncitorilor din Republica Populară Română pentru îndeplinirea planului de Stat pe anul 1949, porneşte din încredinţarea că, întărind bazele economiei socialiste, pe lângă îmbunătăţirea traiului oamenilor muncii, vor asigura ţării independenţa economică şi politică şi vor da o puternică lovitură aţâţătorilor la război.

Toate aceste fapte, dovedesc cât de mult a crescut unitatea de vederi şi de luptă a clasei muncitoare, precum şi hotărîrea ei dârză de a împiedeca dezlănţuirea unui nou război şi de a construi socialismul.

Proletarii din lumea întreagă se unesc, pentru a îngropa putreda societate capitalistă, eliberându-se astfel pe ei şi, în acelaşi timp, popoarele muncitoare, de exploatare, de mizerii, de boli, de analfabetism, de şomaj, de războaie şi de toate celelalte rele, legate de orânduirea capitalistă.

Dorul după o viaţă liberă, prosperă, sănătoasă, cinstită, dreaptă şi paşnică, nu poate fi înăbuşit, de nici un fel de armă.

Unirea muncitorilor din lumea întreagă, internaţionalismul proletar — este o armă infinit mai puternică, decât şantajul cu bomba atomică a criminalilor aţâţători la război.

Unind adâncul lor patriotism, cu internaţionalismul proletar, oamenii muncii de pretutindeni, se alătură uriaşei forţe morale şi materiale care o reprezintă Uniunea Sovietică condusă de genialul I. V. Stalin, hotărâţi ca, sub conducerea ei, să învingă definitiv forţele negre ale războiului, în măreaţa luptă pentru pace, libertate, şi progresul întregei omeniri.

RUGĂM ca persoana care a găsit 4 carnete Loto Săptămânal:
Seria R. a. 857801—900.
Seria R. a. 858001—100.
Seria R. a. 858101—200.
Seria J. 149183—200.
Să le aducă de urgenţă la Colectura Iaşul 2.
Contrar le declar nule şi fără valoare.

PIERDUT Buletinul Biroului Populaţiei Iaşi pe numele Artinov Const. Str. Ţuţora No. 46.
Il declar nul.

PIERDUT Buletinul Biroului Populaţiei Iaşi cu Nr. 11659 din 1921 pe numele Waintraub Malcu din Bulevardul Brătianu No. 26.
Il declar nul.

ULTIMELE ŞTIRI

In faţa activităţii ostile a guvernului iugoslav faţă de U. R, S. S.

Uniunea Sovietică

a denunţat tratatul de prietenie, colaborare şi asistenţă mutuală sovieto-iugoslav

MOSCOVA 30 (Agerpress) — La 29 Septembrie a. c., ministrul adjunct al afacerilor externe al URSS, A. Gromiko a primit pe însărcinatul cu afaceri provizoru al Iugoslaviei în URSS şi i-a remis o notă cu următorul conţinut:

„In cursul procesului criminalului de stat şi spionului Rajk şi al complicilor săi, care erau în acelaş timp agenţi ai guvernului iugoslav — proces încheiat în ziua de 24 Septembrie la Budapesta — s'a desvăluit că guvernul iugoslav duce de multă vreme o activitate de subminare profund ostilă URSS, activitate camuflată în mod ipocrit prin declaraţii mincinoase asupra „prieteniei faţă de URSS".

Procesul dela Budapesta a arătat deasemeni că conducătorii guvernului iugoslav au dus şi continuă să ducă activitatea lor de duşmănie şi de subminare împotriva URSS, nu numai din propria lor iniţiativă, ci şi pe baza instrucţiunilor directe primite din partea cercurilor imperialiste străine.

Faptele desvăluite la acest proces au arătat că guvernul iugoslav depinde întru totul de cercurile imperialiste străine şi că s'a transformat într'un instrument al politicii lor agresive, fapt care trebuie să ducă şi a dus într'adevăr la lichidarea suveranităţii şi independenţei Republicei Iugoslave.

Toate aceste fapte arată că tratatul de prietenie, asistenţă mutuală şi colaborare post-belică dintre URSS şi Iugoslavia, încheiat la 11 Aprilie 1945, a fost călcat în picioare cu brutalitate şi rupt în bucăţi de actualul guvern iugoslav.

Pe baza celor de mai sus guvernul sovietic declară că URSS se consideră de acum înainte liberă de obligaţiile ce decurg din susmenţionatul tratat.

Din însărcinarea guvernului URSS, Ministru adjunct al Afacerilor Externe

A. GROMIKO

Meetingul

intelectualilor ieşeni pentru pace

Manifestaţia de eri din Sala Cinematografului Maxim Gorki

Intelectualii ieşeni şi-au manifestat în cadrul unui meeting impunător care a avut loc eri în sala cinematografului Maxim Gorki, dorinţa lor nestrămutată de a se încadra în uriaşul front al păcii condus de Marea Uniune Sovietică.

Au venit la această măreaţă adunare academicieni, oameni de ştiinţă, cărora regimul nostru de democraţie populară le acordă toate posibilităţile pentru a-şi putea duce cu succes munca lor în laboratorii şi biblioteci, în folosul întregii colectivităţi.

Au venit profesori, învăţători, studenţi care au găsit că drumul lor este alături de lupta clasei muncitoare pentru construirea socialismului.

Aplauzele nesfârşite ce au subliniat în permanenţă vorbele celor ce s'au succedat la tribună, lozincile, angajamente de luptă împotriva aţâţătorilor la un nou război cari ovaţiile tumultoase care însoţeau pronunţarea genialului conducător de popoare, Stalin, au demonstrat pe deplin faptul că intelectualul din RPR a părăsit de mult „turnul de fildeş", că el se află în mijlocul maselor muncitoare şi ia parte activă la frământările lor.

Meetingul

a fost deschis de d. prof. Jean Livescu, membru în Comitetul Permanent pentru Apărarea Păcii din R. P. R. care arată importunţa luptei pentru pace.

D-sa propune apoi un preziu al adunării după care d. prof. E. Ungureanu dă citire apelului Comitetului permanent al Partizanilor Păcii din R.P.R.

D. prof. I. Davidsohn îşi dezvoltă apoi conferinţa, tratând despre lupta pentru pace pe care o duce Uniunea Sovietică dela înfiinţarea tânărului stat socialist şi până astăzi.

Intelectualul de astăzi nu poate decât să se alăture acestei lupte.

D. prof. Atanasiu vorbeşte apoi despre „Ştiinţa tehnică şi pacea", după care, din sală, iau cuvântul numeroşi intelectuali care aduc preţioase complectări la expunerile făcute, luându-şi totodată angajamente de muncă şi luptă.

A urmat apoi un bogat program artistic.

Mari pregătiri în St.-Unite

în vederea conferinţei sindicale pan-americane pentru apărarea păcii

Conferinţa se va desfăşura în zilele de 1 şi 2 Octombrie, la Chicago

NEW-YORK, 30 (Agerpress) TASS transmite:

Pregătirile în vederea conferinţei sindicale panamericane pentru apărarea păcii, care se va ţine la Chicago le 1 şi 2 Octombrie continuă în întreaga ţară. Corespondentul din Cleveland al ziarului „Daily Worker anunţă că la această conferinţă vor lua parte 150 de delegaţi din statul Ohio, printre care reprezentanţii sindicatelor minerilor şi brutarilor afiliate la A.F.L. precum şi o delegaţie a muncitorilor aleşi în diferite fabrici şi uzine din Cleveland.

Corespondentul din Detroit al aceluiaş ziar, anunţă că din partea muncitorilor din industria de automobile au fost aleşi 150 de delegaţi pentru a lua parte la conferinţă. Înainte de a pleca la Chicago, reprezentanţii muncitorilor din Detroit vor organiza o manifestaţie de protest în faţa clădirii autorităţilor federale din Detroit, împotriva refuzului guvernului Statelor Unite de a acorda viza de intrare în Statele Unite lui Lombardo Toledano, preşedintele Confederaţiei celor ce muncesc din America Latină.

Delegaţia statului Pennsylvania, va fi alcătuită din 90 de membri ai sindicatelor, reprezentând un număr de 60 de sindicate afiliate la AFL şi CIO, precum şi sindicatele independente ale minierilor, muncitorilor feroviari, muncitorilor din industria oţelului, dela şantierele navale, din industria alimentară, din confecţiuni, etc.

Muncitorii feroviari şi muncitorii din industria oţelului din Mineapolis şi-au ales deasemeaea delegaţii lor la conferinţa dela Chicago.

Săptămâna păcii în Bulgaria

SOFIA 30 (Agerpres). — Comitetul naţional al partizanilor păcii din R. P. Bulgaria a organizat începând de Marţi Săptămâna Păcii în cinstea Zilei Internaţionale a luptei pentru pace.

In toate oraşele şi satele bulgare au loc întruniri la care iau cuvântul cei care au participat la Congresul Mondial al Partizanilor Păcii şi la Conferinţa Partizanilor Păcii din Uniunea Sovietică.

In cluburi şi cinematografe au fost organizate expoziţii închinate luptei pentru pace.

Manifestaţii pentru apărarea păcii în Olanda

HAGA 30 (Agerpres) — După cum transmite TASS, opinia publică progresistă olandeză se pregăteşte intens în vederea sărbătoririi Zilei Internaţionale a luptei pentru pace.

Marţi s'a încheiat la Amsterdam conferinţa organizată din iniţiativa Comitetului permanent olandez pentru apărarea păcii, la care au luat parte reprezentanţi din toate colţurile ţării.

La 2 Octombrie, Ziua Internaţională a luptei pentru pace, comitetele locale ale partizanilor păcii vor organiza mari demonstraţii în numeroase oraşe din Olanda.

Mesagiul adresat O.N.U.-lui

de un cunoscut fruntaş sindical grec, condamnat la moarte de monarho-fascişti

ATENA 30 (Agerpres). — Ziarişti străini au primit un mesagiu din partea cunoscutului fruntaş sindical grec Demosthenes Gheorghiu, secretar al sindicatului muncitorilor electricieni, condamnat de curând la moarte de autorităţile monorho-fasciste.

Acest mesagiu este adresat preşedintelui Adunări Generale O. N. U., secretarului general al O. N. U. şi miniştrilor de externe ai Marei Britanii, Franţei, U. R. S. S. şi Statelor Unite.

„In momentul în care întreaga omenire urmăreşte cu adâncă emoţie desbaterile Adunări Generale a O.N.U. aşteptând instaurarea unei păci trainice în lume—scrie mesagiul — în Grecia sunt executaţi zilnic zeci de cetăţeni democraţi, numai din cauza convingerilor politice. Toate libertăţile sindicale sunt călcate în picioare şi numeroase persoane sunt trimise în lagările de concentrare sau împuşcaţi".

„La 23 Septembrie"—scrie în continuare Gheorghiu — tribunalul militar din Atena m'a condamnat la moarte pentru activitatea mea sindicală şi ideile mele democratice.

Cer intervenţia dvs. pentru a pune capăt execuţiilor de cetăţeni greci nevinovaţi, care au loc în fiecare zi în secret".

Gheorghiu a trimis un mesagiu asemănător secretarului general al F.S.M., Louis Saillant.

Inscrierile la Facultăţi

Inscrierile la toate Facultăţile dela Universitatea „Cuza Vodă", se fac între 1—3 Octombrie a. c. candidaţii reuşiţi la examenele de admitere precum şi studenţii care urmează a se înscrie pentru noul an universitar 1949 | 50 vor face înăcrierile în acelaşi timp.

Rezultatul examenului de admitere

în anul I la Universitate

Facultatea juridică administrativă

Andronic P. Pintilie, Apostol Silvia, Aghinei Ionel, Andrioaia Aspazia, Alexandru Gh. Radu, Buga Gh. Dumitru, Burlacu C. Eugen, Chiran Gheorghe, Carmaciu Aurel, Cijevschi Mircea, Damian Gh. Georgel, Duică M. Gheorghe, Dănilă Frosina, Enăşoaie Mircea, Făinaru Moscu, Froim Bela, Gerigan Dorina, Gheorghiu Constanţa, Ghemiş Maria, Gheorghiu Cornelia, Herşcu Riri, Hofman Filomela, Irimescu Neonila, Iacob Manoil Eufrosina, Ionăşanu Eugen, Iancu Maricica, Ionescu Dorin Eugen, Ionescu Eliza, Ioniţă Angela, Lăpuşneanu Georgeta, Leurzeanu Nicolae, Lieberman David, Moineagu Dumitra, Marcu Niculina, Maxim Elena, Mocanu Grigore, Mocanu Virgil, Mocanu Neculai, Muşat Victoria, Mardirosian Asfadur, Marinescu Costică.

Motfolea Dumitru, Oberschi Ioan, Panait Petre, Pată Victor, Petrea Elena, Popa Georgeta, Popa M. Georgeta, Pohonţu Vasile, Petz Valentina, Popovici Elena, Roşu Neculai, Solomon Maria, Ştefănescu Petre, Scutaru Dorina, Ştefănucă Valeriu, Tonegaru Constantin, Tumurug Ştefan, Ungureanu Neculai, Ungurenaşu Xenia, Ungureanu Maria, Wetzmann Vladimir, Zotta Marcel.

Primele rezultate ale plebiscitului pentru pace din Franţa

Peste 200.000 cetăţeni ai oraşului Paris au votat pentru pace

PARIS 30 (Agerpress). — După cum transmite TASS, ziarul „l'Humanité" publică rezultatele preliminare ale plebiscitului pentru pace în aproximativ 20 de localităţi şi în numeroase sectoare din Paris.

Potrivit acestor date, numai la Paris 200.000 cetăţeni au votat pentru pace.

In ciuda autorităţilor care în numeroase departamente i-au împiedicat pe organizatorii plebiscitului pentru pace să-şi ducă activitatea, plebiscitul s'a desfăşurat cu succes, bucurându-se de participarea păturilor celor mai largi ale populaţiei fără deosebire de convingeri politice şi credinţe religioase.

Comitetul naţional al Uniunii tineretului republican francez a adresat un apel tineretului, îndemnându-l să participe cât mai activ la plebiscitul pentru pace şi la demonstraţiile care vor avea loc cu prilejul sărbătoririi Zilei Internaţionale a luptei pentru pace.

Comitetul naţional al Uniunii tinerelor franceze a hotărât să organizeze la 1 Octombrie un plebiscit pentru pace între tineretul din şcoli şi din institutele superioare din întreaga ţară. Comitetul sprijină deasemenea iniţiativa Uniunii femeilor franceze de a organiza la 30 Septembrie Ziua împotriva războiului colonial din Vietnam.

Scopul şcolii de ştiinţe comerciale

Programa analitică. — Examenul de admitere

La secţia de Invăţământ a Comitetului Provizoriu se primesc zilnic cereri pentru examenul de admitere în şcoala medie tehnică de ştiinţe comunale recent înfiinţată în oraşul nostru.

Examenul va avea loc la 3 Octombrie, aşa cum a fost anunţat.

In afară de suma de 1 milion 800 mii lei ce a fost primită pentru amenajarea localului şcolii din str. Aron-Vodă, s'a mai primit din partea Ministerului Afacerilor Interne un fond de 100 mii lei destinat amenajării internatului şi a cantinei de care vor beneficia în mod gratuit toţi elevii.

Pgograma şcolară

Zilele trecute Ministerul Afacerilor Interne a trimis direcţiunii şcolii din Iaşi tabelul materiilor de studii precum şi îndrumări în legătură cu acestea.

Programul de studii scoate în evidenţă caracterul şi scopul acestei şcoli, unde în afară de obiecte de cultură generală ca: româna, rusa, istoria, geografia, matematica, fizica, chimia, ştiinţe naturale, se vor mai preda materii de tehnică generală ca: Tehnologia materialelor, Desenul tehnic, Construcţii, materii de specialitate: principii de drept administrativ: legea organizării şi funcţionării sfaturilor populare, istoria, originea şi desvoltarea statului, spaţiul locativ: gospodării locale, fondul locuit, hoteluri, fondul nelocuit; Energetică comunală: uzinele şi reţele electrice, staţiuni producătoare de căldură şi energie electrică, scurgeri de apă, ilmuminatul străzilor etc., *transporturi în comun:* Drumuri, transporturi de pasageri, tramvai, autobuze, taxiuri, transporturi pe râuri şi de mărfuri, partea carosabilă a străzilor şi trotuoarele; *întreprinderi comunale:* despre întreprinderile comunale şi auxiliare, prelucrarea materialelor de construcţie şi a instalaţiilor comunale; Igiena: aprovizionările cu apă, igiena gospodăriile cu apă, igiena gospodăriilor, străzilor, canalizarea, spălătorii, urbanistică.

Şcoala, care are o durată de 4 ani, funcţionează anul acesta numai cu anul I, în două serii: o clasă de fete şi una cu băeţi. Ea va forma cadrele de tehniceni şi de viitorii şefi ai secţiunilor de gospodării locale.

Inceperea cursurilor a fost fixată pentru 15 Octombrie.

MOSCOVA 30 (Agerpres). — Miercuri a sosit la Moscova o delegaţie comercială ungară în frunte cu secretarul de Stat al Ministerului Comerţului Exterior al R. P. Ungaria.

Delegaţia a fost primită la aeroport de Losacov, membru în colegiul Ministerului Comerţului Exterior al U. R. S. S. şi de membrii ambasadei ungare.

La Târgul Internaţional dela Budapesta

Pavilioanele ţărilor de democraţie populară se bucură de un mare succes

AUDAPESTA 30 (Agerpres). — Târgul Internaţional care s'a deschis în luna Septembrie în capitala ungară a atras masele largi ale populaţiei din întreaga ţară.

La Târgul internaţional iau parte: U. R. S. S., Republica Cehoslovacă, Republica Populară Bulgaria, Republica Polonă, şi Republica Populară Română precum şi diferite firme din Elveţia, Franţa Italia, Marea Britanie, Suedia şi Belgia.

In pavilionul sovietic care este aşezat în Centrul târgului, sunt expuse cele mai moderne unelte, instrumente de măsurat, articole fabricate în industri de maşini textile şi produse ale fabricilor de rulmenţi.

Articolele expuse în pavilionul sovietic arată în mod viu, după cum a declarat presa ungară, succesele obţinute de ţara socialismului. Pavilionul Sovietic s'a bucurat de o mare atenţie. In mai puţin de 2 săptămâni, aproximativ un milion de oameni au vizitat pavilionul Sovietic.

Pavilioanele ţărilor de democraţie populară se bucură deasemenea de un mare succes.

Poporel englez

protestează împotriva devalorizării

LONDRA 30 (Agerpress). După cum scrie Daily Worker, în timp ce ministrul de Finanţe al M. Britanii, Stafford Cripps îşi ţinea discursul Marţi în Camera Comunelor, în faţa Parlamentului s'a adunat o mare mulţime de cetăţeni care protestau împotriva devalorizării lirei sterline.

Pe străzile centrale ale Londrei au avut loc mari manifestaţii.

In vederea includerii în Pactul Atlanticului

In Suedia se desfăşoară o intensă cursă a înarmărilor

MOSCOVA 30 (Agerpres) După cum anunţă TASS, ziarul „Krasni Flot" publică un articol al lui Ermaşev, care se ocupă de campania intensă de sporire a forţelor navale suedeze.

Autorul articolului arată că în Suedia cursa înarmărilor se desfăşoară într'un ritm tot mai accentuat, sporindu-se în special forţele navale şi citează declaraţiile făcute în acest sens de comandantul armatei suedeze, generalul locotenent Ehrensvard.

Această campanie de înarmări din Suedia este strâns legată de includerea Suediei în pactul Atlanticului de Nord, cel puţin pe ascuns dacă nu făţiş. Măsurile militare din Suedia sunt luate menţinându-se legătura cu ţările semnatare ale pactului Atlanticului de Nord.

In continuare Ermaşev arată că Suedia nu este câtuşi de puţin ameninţată şi că nu există nici un fel de justificare pentru cererile cercurilor militare suedeze de sporire a alocaţiilor în vederea întăririi forţelor navale ale acestor ţări.

Campania pentru sporirea armamentelor navale suedeze, scrie în încheere Ermaşev, nu poate fi justificată prin consideraţii de ordin defensiv. Această campanie a fost inspirată de cercuri care departe de a fi preocupate de securitatea ţării, încearcă să adapteze forţele armate şi în special marina suedeză la planurile şi cerinţele lagărului aţâţătorilor la război.

APELUL

soţiei lui Rudolf Hess admis de tribunalul din Müenchen

BERLIN 30 (Agerpres). — După cum anunţă TELEpress, Tribunalul din München a admis apelul nazistei Ilse Hess, soţia lui Rudolf Hess pe care Hitler l-a trimis în 1941 în Marea Britanie pentru a duce tratative în vederea unei păci separate. Tribunalul din München a trecut-o pe Ilse Hess în categoria celor mai puţin importanţi criminali nazişti şi i-a redus amenda iniţială de 18.000 de mărci la numai 200 de mărci.

Ştiri locale

Abator clandestin

Fiind sesizate că la locuinţa lui Lupu Volf din str. Pantelimon 13, s'ar afla un abator clandestin, organele miliţiei economice, au descoperit în urma unei percheziţii domiciliare, utilajul necesar unui abator, ascuns în pivniţă.

S'a mai găsit deasemeni şi o însemnată cantitate de carne de vită.

Sabotorul Lupu Volf i s'au încheiat acte de dare în judecată.

Presă clandestină de ulei

Continuând munca de sfărâmare a celor ce sabotează legile economice, organele miliţiei au descoperit la locuinţa lui Ailiesei Gh. din str. Smârdan 21, o presă clandestină de ulei în stare de funcţionare.

Intreaga cantitate de ulei şi floarea soarelui a fost confiscată, sabotorul fiind deferit justiţiei.

BIBLIOTECA UNIVERSITĂȚII IAȘI

PRIN MUNCA ȘI LUPTA NOASTRA SA INTĂRIM FRONTUL PACII, IN FRUNTE CU UNIUNEA SOVIETICA

ANUL 41 Nr. 924

4 PAGINI 4 LEI

Duminică 2 Octombrie 1949

ABONAMENTE
Lei 360 . . . . . 3 luni
» 5000 intreprinderi, autorități pe un an

Atelierele tipografice
IAȘI Str. ȘTEFAN CEL MARE 50-52

OPINIA

ZIAR POPULAR COTIDIAN

Redacția
IAȘI, STR. ȘTEFAN cel MARE No. 52
Administrația
IAȘI, STR. CUZA VODA Nr. 50

TELEFOANE
Redacția (Nr. 1209
(» 1248
Administrația » 2042

Să impunem pacea!

Cât de mult a suferit orașul nostru de pe urma războiului hitlerist! Mii de oameni uciși de bombardamente, zeci și zeci de schilozi pentru toată viața. Străzile noastre, casele noastre, fabricile și instituțiile au avut atât de mult de suferit. Războiul a însemnat mii de orfani, mii de văduve, oceane imense de lacrimi vărsate de copiii noștri, de mamele noastre în suferință cumplită.

Peste acest noian de suferinți, inimile noastre, a celor ce muncesc, au prins să se bucure așa cum nu s'au bucurat niciodată. Eram liberi să începem o viață nouă, să refacem ceeace a fost distrus, să clădim, să construim, să luptăm și să muncim pentru o viață fericită. După un război nedrept, în care și-au pierdut viața peste 600.000 de tineri, eram liberi — eliberați de marea și glorioasa Armată Sovietică!

Am început să ne refacem orașul, să îndepărtăm urmele războiului. Am refăcut fabricile noastre, uzinele, școlile și facultățile. Îndrumați de Partidul clasei muncitoare, oamenii muncii au lucrat cu eroism, pentru orașul lor, pentru patria lor. În mare parte am reușit să schimbăm aspectul urbei noastre, să ștergem urmele dela tot pasul a războiului hitlerist.

Astăzi, în orașul nostru ca și în întreaga țară noi clădim, construim o societate nouă, superioară. În munca de zi de zi Partidul ne îndrumează și ne conduce. Construim fabrici, școli și universități. Oamenii muncii sunt astăzi oameni liberi care luptă și muncesc pentru o viață nouă...

Sunt peste patru ani de când groaznicul război pornit de către hitleriști a luat sfârșit și lagărul imperialist amenință iar lumea cu un nou război. Imperialiștii vor să distrugă ceeace milioane de oameni ai muncii de pe întreg globul au refăcut și construit. Capitaliștii văd zi de zi cum situația lor de exploatatori se năruie, cum crizele sapă putredul lor sistem economic. Capitaliștii anglo-americani au pornit o propagandă mincinoasă, calomniatoare, încercând să intimideze popoarele că războiul este inevitabil, încercând să justifice acțiunile lor agresive. Dar popoarele nu mai pot fi înșelate de discursuri mincinoase.

„Sunt încă prea vii în memoria popoarelor grozăviile războiului recent și sunt prea mari forțele sociale care sunt pentru pace, pentru ca elevii lui Churchill întru agresiune să le poată înfrânge și să îndrepte lucrurile spre un nou război"—a spus I. V. Stalin. Popoarele luptă pentru pace, cu toată hotărîrea, cu toată energia. La congresul dela Wroclaw, delegați reprezentând 45 de țări s'au pronunțat dârz împotriva unui nou război, împotriva atacurilor unui nou fascism. La congresul Mondial al Partizanilor Păcii dela Paris și Praga, reprezentanți a 72 țări au manifestat cu hotărîre pentru pace, împotriva atâțătorilor la un nou război. „Curaj și încă odată curaj în lupta pentru pace!

Noi am reușit să ne unim, am reușit să ne înțelegem unul pe altul și declarăm că suntem gata și dorim să câștigăm această luptă pentru pace, pentru viață",—așa se în-

(Continuare în pag. 3-a)

„Imensa armată a păcii reprezintă viitorul, pentrucă ea vrea să construiască și nu să distrugă"

E înălțător gândul că, sub același steag roșu, al muncii și al viitorului, sute de milioane de oameni, de pe tot globul, jură în această zi să apere bunul cel mai prețios pentru activitatea lor constructivă: Pacea. Să lupte pentru Pace, pentru a-și asigura lor, părinților, fraților și copiilor lor, tuturor tovarășilor de muncă, dreptul de a clădi, sub soarele cald al Păcii, lumea liberă a generațiilor viitoare, fără să se cutremure la fiecare pas de teama că un nou cataclism mondial ar putea distruge vieți de oameni și risipi în cenușă casa ridicată cu truda zilnică, în entuziasmul constructiv al omului nou.

Este o dovadă a unei conștiințe noui: a solidarității între oameni muncii de pretutindeni, împotriva clasei care exploatează și ar dori să exploateze și mai sângeros ființa umană pentru profitul ei egoist. O clasă aparținând unei lumi apuse, care însă crede că-și poate prelungi agonia împingând la moarte mulțimile atâta vreme robite intereselor trusturilor și cartelurilor, în timp ce casele de bani ale celor ghiftuiți din New-York, Londra sau Paris s'ar putea umple din nou ca în vremurile „bune" ale trecutului.

Dar vremurile s'au schimbat, marile mase au căpătat conștiința demnității lor, a dreptului lor la viață, independență și libertate. În fruntea lor, purtătoare victorioase ale steagului roșu, stau popoarele Țării Socialismului liberator, cărora li s'au alăturat țările de democrație populară, ce le urmează pilda măreață și merg pe drumul victoriei clasei muncitoare asupra exploatatorilor. Această imensă armată a Păcii reprezintă viitorul, lumea de mâne, pentrucă ea vrea să construiască, nu să distrugă, vrea să trăiască liber, nu să fie sclava câtorva capitaliști anglo-americani.

Astăzi lumea liberă spune NU atâțătorilor la război, fiindcă este conștientă de forța ei, este conștientă că numai prin pace oamenii muncii asigură viitorul luminos al lor și al copiilor lor,

Prof. JEAN LIVESCU
Rectorul Universității „Cuza Vodă"
Membru în Comitetul Permanent pentru Apărarea Păcii din R. P. R.

LUPTA PENTRU PACE

„Fiecare notă bună, fiecare lecție bine învățată, fiecare cerc de meditație, înseamnă tot atâtea lovituri date imperialiștilor, care doresc un nou război"

— Aspecte și impresii culese în primele zile ale noului an școlar —

Luni 26 Septembrie au început cursurile celui de al doilea an de aplicare a revoluționarei Reforme a Învățământului, sub semnul luptei pentru pace, al cărui stindard falnic adună milioane de bărbați și femei din întreaga lume. Faptul acesta este explicabil dacă ținem seama că școala nouă nu poate sta deoparte de lupta lagărului democratic, în fruntea căruia se găsește marea Uniune Sovietică, împotriva imperialiștilor anglo-americani atâțători la război.

La 26 Septembrie, aproape 2 milioane de copii au pășit voioși și cu forțe noui pragul instituțiilor preșcolare și al școlilor elementare de 4 și 7 ani. Alte zeci și sute de mii de tineri și-au îndreptat pașii spre școlile medii tehnice. Noul an școlar, care și-a deschis porțile sub semnul luptei pentru pace constituie așa dar în viața țării și a întregului popor, un eveniment de o importanță deosebită, o etapă nouă pe drumul revoluției noastre culturale și a construirii socialismului.

„Literatura și însemnătatea ei"

Școala Tehnică de Administrație Economică. Sălile de curs, văruite proaspăt, cu mobilierul reparat, și-au primit zilele acestea elevii. Parte din elevi au păsit pentru prima oară pragul școlii, alții, sunt mai vechi. Cu toții însă au pornit cu dragoste la învățătură.

La ora de română se predă despre „Literatura și însemnătatea ei". Elevii anului III B ascultă cu atenție cuvintele profesoarei.

„Vechile manuale de limba română, care au servi interesele regimului trecut, au avut un caracter reacționar, mistic și șovin. De aceea ele au fost înlăturate din școlile noastre. Noi vă vom preda acum istoria literaturii române, pe bază de reconsiderare științifică".

„Ce este literatura"

Discuțiile asupra literaturii sunt foarte vii și la ele participă majoritatea elevilor.

— Ce este literatura? întreabă un elev.

— Literatura este totalitatea operelor literare, a-a I. ȘTIRU

(Continuare în pag. 3-a)

„Prin fabricile și școlile pe care le construim, noi dăm tot atâtea lovituri atâțătorilor la un nou război"...

Sunt muncitor fierar. Din prima zi când s'a deschis șantierul noii filaturi lucrez aici. Conduc o echipă de fierari și alături de ceilalți muncitori ne străduim să facem din această fabrică o mândrie a orașului nostru.

Prin fabricile pe care le construim, prin școlile noi care se deschid, noi dăm tot atâtea lovituri atâțătorilor la un nou război, imperialiștii anglo-americani. Fabricanții și cei vânduți lor își dau seama că pe zi ce trece le fuge tot mai mult pământul de sub picioare și vor să arunce lumea într'un nou măcel. Dar milioanele de oameni ai muncii nu mai pot fi înșelate. În fruntea lor se află Uniunea Sovietică și lagărul păcii luptă cu însuflețire împotriva războiului

Lucrez zi de zi tot mai conștient că ceeace realizez contribuie la terminarea cât mai degrabă a fabricii, că prin aceasta dăm o nouă lovitură dușmanilor omenirii, dușmanilor păcii.

Pentru pace luptă toată omenirea muncitoare.

Pentru război sunt dușmanii celor ce muncesc, imperialiștii anglo-americani

Răcnetele lor pentru a arunca lumea într'un nou război vor lua sfârșit în fața dorinței și luptei pentru pace a oamenilor muncii de pretutindeni.

LAZARIUC ION
muncitor pe șantierul noii filaturi

COMITETUL PERMANENT PENTRU APĂRAREA PĂCII DIN R. P. R.

PROGRAMUL

sărbătoririi zilei de 2 Octombrie, Ziua Internațională a luptei pentru Pace

Piața Unirii

Ora 9 dim. MARE ADUNARE
Vor lua cuvântul reprezentanți ai Comitetului Județean al Partidului Muncitoresc Român și ai organizațiilor de massă.

Orele 10,30—12 și 18—19
Va cânta fanfara Reg. 8 Grăniceri.

Ora 19—19,50
Program de coruri și declamații executat de echipa artistică a Sindicatului C.F.R.

Ora 19,50—20,10 Dans

Ora 20,10—20,30
Program de dansuri românești executat de echipa de dansuri a Sindicatului CAM. Cuplet humoristic „Svoniștii" executat de actori ai Teatrului Național.

Ora 20,30—21 Dans

Ora 21—22
Program de coruri, declamații și muzică instrumentală executat de echipa artistică a Sindicatului ETACS.

Ora 22—22,30 Dans

Ora 22,30—23
Program de coruri și declamații executat de echipele artistice ale Sindicatelor PTT și Țesătura.

Ora 23 Dans — Jocuri de artificii.

Orele 15—19
Echipe artistice volante ale întreprinderilor CFR, ETACS și Țesătura vor da programe în aer liber în următoarele puncte: Gara Socola, Podul Roș, Ateneul Nicolina, Palatul Administrativ, Hala, Podul Bucșinescu, Abator, Tg. Copou, Biblioteca Centrală a Universității, Piața Unirii, Gara Mare, Bucium etc.

Parcul Expoziției

Ora 16 Fanfare Reg. 8 Grăniceri

Teatrul Național

Ora 18 „Guvernatorul Provinciei"

Manifestații sportive

Cursă ciclistă.
Match de handbal.
Concursuri de atletism și tir în cadrul distribuirii insignelor de polisportivi.

Cetățeni ai Iașului,

Să participăm în număr cât mai mare la manifestațiile de Ziua Internațională a luptei pentru pace, pentru a ne exprima hotărîrea de luptă, în marele front al păcii, în frunte cu Uniunea Sovietică. Să facem din 2 Octombrie o victorie strălucită a lagărului păcii.

COMISIA JUDEȚEANA
de organizare a zilei de 2 Octombrie

Intrecereri socialiste în cinstea Zilei Internaționale a Păcii

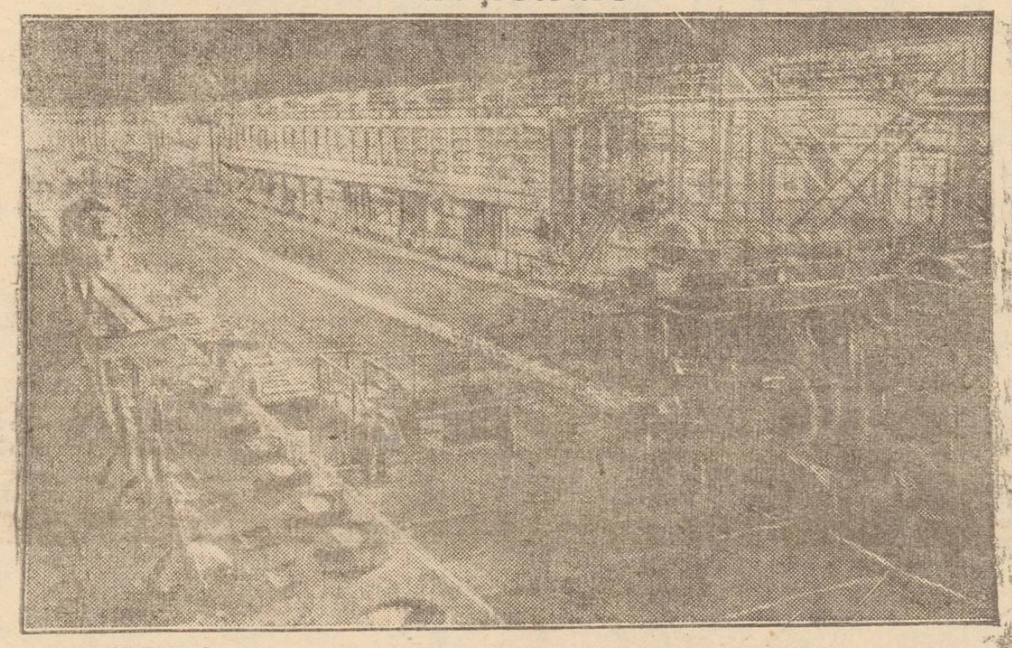

IN U. R. S. S. s'au desfășurat mari întreceri socialiste în cinstea zilei internaționale a păcii.

La această întrecere au participat muncitorii din toate ramurile economiei naționale: metalurgiștii, minerii, constructorii de mașini, textiliștii, feroviarii și muncitorii din gospodăriile agricole.

Participanții la întrecerea socialistă în cinstea păcii, intensifică lupta pentru progresul tehnic, pentru producția și însușirea noilor mașini perfecționate.

In cliseul nostru: o uriașă sală a fabricii „Maszorov" din Urali unde mii de lăcătuși strungari, frezori și montori desfășoară o muncă stahanovistă pentru pace.

INTELECTUALII IEȘENI LUPTA PENTRU PACE

La meetingul pentru pace ale intelectualilor care a avut loc în sala cinematografului Maxim Gorki, vorbitorii ca și acei cari au luat cuvântul din sală au exprimat în mod limpede atașamentul lor pentru cauza socialismului.

Intelectualii ieșeni au dovedit astfel că ei nu sunt izolați ci alături de întregul popor muncitor pășesc sub conducerea Partidului pe drumul luptei pentru pace,

Iată ce a spus cu acest prilej d. prof. I. Davidsohn:

„Destrămarea războiului înseamnă canibalism, distrugere de bunuri materiale și călcarea tuturor valorilor culturale.

Luptătoarea cea mai consecventă împotriva războiului este Uniunea Sovietică.

Patria socialismului victorios este esența unei înalte culturi, este speranța întregii umanități.

Civilizația umană a fost salvată de Uniunea Sovietică care a distrus barbarii hitleriști pe frontul militar.

Nu se zbiciseră însă băltoacele de sânge de pe câmpurile de luptă și puterile imperialiste au și plănuit întoarcerea armelor împotriva statului de muncitori și țarani. Imperialismul hrăpăreț nu poate trăi decât prin război.

Datoria intelectualilor este de a se angaja în lupte pentru pace, de a întreprinde astfel o acțiune politică, de a păzi în felul acesta valorile spirituale,

Mulți intelectuali cu renume mondial care cu ani în urmă au fost adepții poziției izolării omului de știință în turnul de fildeș, între care trebue citat și numele lui Julien Beude, au părăsit astăzi această poziție primejdioasă luând calea luptei.

Datoria intelectualului este de a se angaja în tabăra socialismului; el trebuie să ia parte la re-

(continuare în pag. 2-a)

MIHAI EMINESCU

IMPOTRIVA RĂZBOIULUI

Critica burgheză a căutat să ni-l prezinte pe Eminescu, numai sub două aspecte, ambele fundamental eronate: ne-a fost înfăţişat fie sub aspectul unui înstrăinat de lume, a unui evadat din realitate care caută speculaţiuni metafizice sub influenţa diferitelor filosofii idealiste, fie sub înfăţişarea unui om puternic ancorat în realitate, dar în acest caz ca pe un şovin înverşunat, ca pe un străinofob şi îndeosebi ca pe un antisemit.

Ambele aspecte sub care ne-a fost prezentat poetul, o spunem încă odată, sunt fundamental greşite.

Mihail Eminescu n'a fost rupt de societate, de timpul în care a trăit, ci dimpotrivă, a fost adânc

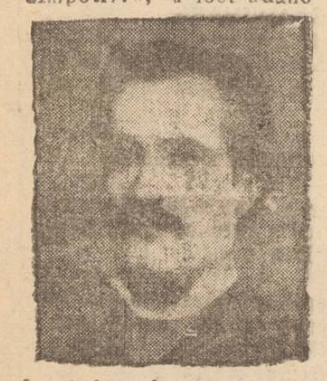

legat de societatea în care a trăit, de problemele sociale ale timpului.

Astfel Eminescu demască necontenit starea rea a ţăranului, a clasei muncitoare în întregime, arătând în acelaş timp felul în care înţelegea regimul capitalist dela noi ideile revoluţionare şi mai ales cum le aplicau: „Libertatea e libertatea de a exploata, egalitatea e egalitate de a deveni tiran, ca şi vecinul meu, fraternitatea un moft ilustrat prin ghilotină" (Conv. Lit. din 1 Aug. 1876).

Cât priveşte antisemitismul lui Eminescu, trebue să ţinem cont de faptul că poetul a conceput o nuvelă din viaţa ghetoului din Suceava depe vremea lui Ştefan cel Mare, din care nu ni s'au păstrat însă decât Iconostas şi Fragmentarium, şi din care reiese o adevărată simpatie a poetului pentru populaţia mizeră a evreimii urgisita. Deasemeni în 1876, Eminescu scrie un articol în care elogiază spectacolele jucate în Idiş la Iaşi, spectacole la care asistă cu drag.

*

Eminescu însă, legat de epoca în care trăeşte, ne apare şi ca un aprig duşman al războiului. El demască fără cruţare că războaiele sunt o plagă, că ele sunt duse numai pentru interesele capitaliştilor.

Virtutea, de care capitaliştii nu se pot plânge, căci le lipseşte cu totul, e folosită însă de aceştea ca o puternică armă pentru antrenarea clasei muncitoare în războaie:

„Virtutea pentru dânşii—ea nu există.
Însă v'o predică, căci trebue să fie braţe tari
A slatelor greoaie care trebue'mpinse
Şi trebuesc luptate războaiele aprinse,
Căci *voi* murind în sânge, *ei* pot să fie mari.

Şi flotele puternice şi armatele făloase,
Coroanele ce regii le pun pe fruntea lor,
Şi acele milioane, ce în grămezi luxoase
Sunt strânse la bogatul, pe cel sărac apasă,
Sunt supte din sudoarea prostimului popor".

Şi Eminescu arată că în fond toate aceste războaie duse pentru cucerirea pieţelor de schimb şi debuşeelor necesare clicii capitaliste, sunt războaie în care clasa muncitoare este împinsă tocmai împotriva intereselor ei:

„Averea să le aperi, măirea şi a lor bine,
E braţul tău înarmă, ca să loveşti în tine,
Şi pe voi contra voastră la luptă ei vă mân"

Iar celor care astăzi îndulcesc la pământul patriei noastre, pământ pe care l-am putut elibera de exploatarea capitalistă, le răspundem la fel cum Mircea cel Bătrân i-a răspuns îngâmfatului Baiazid:

„Mulţi durară, după vremuri, peste Dunăre vr'o rpo d'
De-au trecut cu spaima lumii şi mulţime de norod;
Împăraţi pe care lumea nu putea să-i mai încapă,
Au venit şi'n ţara noastră de-au cerut pământ şi apă.
Şi nu voiu ca să mă laud, nici că voiu să te'nspăimânt:
Cum veniră, se făcură toţi o apă şi un pământ!".

TR. ŢANEA

Construind socialismul întărim frontul păcii!

Scriitorii ieşeni
şi lupta pentru pace

In avântul luptei pentru pace care a mobilizat conştiinţa tuturor oamenilor ce iubesc libertatea şi viaţa, scriitorii au un rol măreţ.

Operele literare oglindind eforturile muncitorilor dela strung sau dela sapă, ale celor care străpung dedesupturile pământului storcându-i bogăţiile ce sunt puse în slujba vieţii, lupta dusă împotriva morţii între ziduri de spitale, zâmbetul luminos al copiilor care cresc pentru a împlini realizările noastre de astăzi, — operele ce oglindesc asemenea teme se înscriu cu vigoare în rândul pieselor care-i acuză pe aţâţători la război.

Scriitorii ieşeni au pornit pe acest drum cu avânt, dând la lumină opere din ce în ce mai realizate.

In afară de traducerile din poezia rusă şi sovietică datorite lui George Lesnea, vara aceasta scriitorii ieşeni ca I. Istrati, N. Ţaţomir, D. Ignea, au lucrat opere originale oglindind preocupări şi probleme actuale.

N. Ţaţomir a sfârşit „Poemul omului nou", lucrare de 1700 de versuri în care munca rodnică a oamenilor de pe întreg cuprinsul Republicii noastre pentru pace şi socialism prinde relief de epopee.

Ion Istrati a sfârşit romanul „Grâu înfrăţit", un document al vieţii şi al muncii ţărănimii noastre în anii de după 23 August 1944, învălmăşirile de situaţii, şi atitudini, ecoul reformelor democratice în lumea satelor, şi avansarea către socialism în agricultură. Ambele lucrări ale scriitorilor ieşeni vor vedea în curând lumina tiparului, devenind instrumente preţioase pentru ridicarea şi dinamizarea maselor. In lumina acestor opere, multe probleme vor apărea în lumina lor adevărată.

Dar în afară de aceste realizări, ca şi în afară de lucrările altor poeţi ieşeni ca: St. Popa, Darie Magheru, Ion Ghelu-Destelnica, D. Ignea care deasemenea sunt prezenţi în lupta pe care o duc poporele pentru pace, se cere o muncă sporită pentru antrenarea talentelor din sânul maselor.

Secţiunea culturală a Comitetului provizoriu a iniţiat în acest scop un concurs literar pentru poezie, nuvelă, schiţă sau teatru. Tema concursului este lupta pentru pace. Până în prezent, însă, participarea la acest concurs este redusă. Deaceea, scriitorilor ieşeni şi tuturor factorilor de cultură le revine sarcina, în legătură cu ziua păcii pe care o sărbătorim mâine, de a pătrunde în mijlocul maselor, de a stimula creaţia talentelor ce izvorăsc din mijlocul poporului. Profesorii trebue să ducă aceeaşi muncă în şcoli, printre tinerii talentaţi pentruca ei să participe la concursul literar în cinstea luptei pentru pace.

Cenaclul literar trebue să stea în fruntea acestei opere de stimulare a talentelor tinere, mobilizându-i pe scriitori trimiţându-i pe aceştia în fabrici între muncitori, mobilizând profesorii şcolilor medii, studenţimea şi tineretul.

Lupta pentru pace corespunde aspiraţiilor celor mai profunde ale oamenilor. Ea trebue deaceea privită ca o temă esenţială şi îmbrăţişată de cât mai multe condeie tinere, al căror talent trebue pus în valoare şi încurajat, pentru a deveni un torent exprimând voinţa tuturor oamenilor care urăsc războiul şi crima, şi care se opun aţâţătorilor la război.

R. NAUMESCU

Lupta pentru pace
în cele două lumi

In Mai 1944, odată cu adierea Primăverii, au tăcut şi tunurile. Pământul însângerat al Europei, într'o supremă svârcolire a aruncat de pe scoarţa sa „ultimele rămăşiţe ale „naţiei civilizate".

Ostaşii sovietici eliberatori s'au întâlnit cu ostaşii aliaţi, într'o frăţească prietenie.

Primăvara care abia mijea pe câmpiile bătute de soarele călduţ, anunţa primăvara unei lumi noui ieşită din scrâşnetul fiarelor. Un soare nou strălucea deasupra omenirii şi cuvântul PACE ieşea din pieptul sutelor de milioane.

Prietenia dintre ostaşii sovietici şi cei aliaţi fu considerată de trustmeni ca cea mai gravă urmare a războiului.

Şi într'adevăr aşa a fost, pentru ei. Aşa a fost, pentrucă popoarele sătule de război nu numai că au dorit pacea dar au câştigat-o prin suferinţi şi au plătit-o cu sânge.

Ele meritau să se bucure de ea.

Popoarele eliberate şi-au luat în mâinele lor, destinul

Mult n'a trecut însă după asta, căci îmbuibaţii au dorit un nou câştig. au dorit din nou să vadă mărşăluind oştile, unele contra altora.

Lumea s'a împărţit în două.

Deoparte, popoarele, eliberate de Uniunea Sovietică, alungând dela cârma ţării pe stăpânitorii care îi împinseseră să le apere belşugul, au pornit la viaţă nouă.

Reconstrucţie. Pământul a fost dat celor ce-l munceau. S'au naţionalizat principalele mijloace de producţie.

S'au înfăptuit noi şi noi reforme, care puneau bazele noii societăţi: societatea fără exploatarea omului de către om.

S'au refăcut fabrici, uzine.

S'au construit din nou furnale.

S'au creiat şcoli, cât mai multe şcoli, menite să aducă lumină în minţile sutelor de mii de oameni care stătuseră veacuri de-arânduri în întunerec. Pretutindeni pulsa o nouă viaţă. Şi toate aceste înfăptuiri aveau loc sub scutul Marei Ţări a Socialismului, care nu precupeţea nimic, pentru a ajuta pe cei porniţi spre o viaţă nouă.

Aşa s'au scurs anii, ani plini de biruinţi pe tărâmul păcii.

Trezite la viaţă, popoarele şi-au luat în propriile lor mâini destinul.

Lumea stăpânitorilor a apus

Dealtăparte a lumii, popoarele deşi au câştigat victoria şi au plătit-o cu sânge, n'au avut parte să se bucure de ea.

Stăpânitorii rămaseseră la putere. Lor nu le convenea că pe o parte a globului popoarele şi-au scuturat robia.

Nu le convenea, pentrucă aceasta trâmbiţa eliberarea şi popoarelor de sub stăpânirea lor.

Teama sfârşitului, i-a prins pe imperialişti în isteria războiului, în dansul ei nebun.

Au reînviat hitlerismul şi au separat Germania, conducându-se după principiul: împarte şi guvernează. Au închis industriile de avioane şi de cinematograf din Franţa, pentru a impune milostivirea lor prin planul Marschall.

Au închis industria automobilistică din Italia, pentru a împinge maşinile lor.

Pretutindeni au lovit industria naţională, au atentat la viaţa muncitorilor şi au organizat omorîrea conducătorilor lor.

Au întreţinut vrajba între popoare şi au aruncat uriaşe fonduri pentru desbinarea poporului grec şi chinez.

Au devalorizat lira sterlină şi francul francez.

Au organizat vaste reţele de spionaj şi au făcut din Tito un avansat pion de agresiune.

Au încheiat pacte de agresiune, nesocotind Charta Naţiunilor Unite.

Dar toate aceste încercări de intimidare, toate aceste atentate la viaţa popoarelor s'au prăbuşit.

Unul câte unul au fost trecuţi la stâlpul infamiei agenţii imperialismului, în frunte cu Nicola Petcov, Dodzi Coce şi Rajk.

Popoarele au învăţat să-şi apere libertatea, au învăţat să-şi cunoască adevăratul lor duşman.

Tot mai mult creşte avântul lor pentru libertate şi eşecul ruşinos al imperialiştilor în China va fi un bun început şi pentru Grecia şi pentru Viet nam şi pentru toate coloniile.

Lumea stăpânitorilor a apus.

Popoarele vor libertate şi ştiu să lupte pentru ea.

Popoarele vor pace şi în zadar vor sta în calea istoriei, epavele unui ruşinos trecut.

Ele vor fi călcate de roata istoriei care merge înainte, tot înainte spre progres.

Lagărul păcii e din ce în ce mai puternic şi el se întăreşte pe zi ce trece.

PACEA este cuvântul scump tuturora.

A. LOGHIN

S. MARŞAK

Comanda celor dornici să incendieze lumea

„Fugiţi, prieteni! Lumea arde!
E'n flăcări globul pământesc".
Aşa spun cei ce vor incendii
Şi în jaratec scormonesc.

Ei cântă tot acelaşi cântec,
Pe-aceiaşi strună bat greoi:
„Război, războaiele, războaie
Războiul, războiri, războaie".
Voind din nou s'aprindă focul
Ce sub cenuşă stă în vânt,

Când mister Churchill glăsueşte
De pace, pace pe pământ,
Când Hearst dă glas şi'n neputinţă
C'un deget crâncen ameninţă.

Ca cei din preajmă să nu ştie
Din care parte iese fum,
Toţi cei ce vor război, războaie,
„Foc! Foc" — răcnesc, răcnesc duium.

„Foc! Foc"! — repetă 'ntr'una Hitos
Pe pieţele de prin Afin.
„Foc! Foc"! răcneşte pân' la lacrimi
Caudillo Franco şi Ialcin.

Aleargă, praful îl stârneşte,
Motorul cu avânt de fier.
Stă la volan ţinând tulumba,
Maiorul — şeful pompier.

Comanda asta, la un loc,
Nu stinge focul, ci dă foc!

Ca mâni să nu vedem războiul
Pe 'ntreg pământul tăbărând.
Pe cei ce vor s'aprindă lumea
Să-i înfrânăm cât mai curând.

Traducere din rusește
de GEORGE LESNEA

Eforturile mecanicilor şi fochiştilor dela Depoul Iaşi
legate de munca şi lupta pentru apărarea PACII

Cu elan remarcabil, oamenii muncii din Republica Populară Română muncesc zi de zi pentru îndeplinirea şi depăşirea Planului de Stat, pentru îmbunătăţirea calităţii muncii, pentru realizarea de economii.

Aceste străduinţi sunt forme de manifestare pentru făurirea unui trai mai bun, pentru mai bună stare şi progres; aceste străduinţi semnifică că poporul muncitor dela noi este doritor să aibă mereu condiţiuni prielnice pentru a construi; el luptă în felul acesta pentru apărarea şi menţinerea PACII.

Şi muncitorii din transporturi dovedesc că sunt animaţi de aceeaşi dorinţă. Mecanicii şi fochiştii dela Depoul Iaşi, au întâmpinat ziua de 2 Octombrie — Ziua Internaţională de luptă pentru Pace — cu preocuparea permanentă ca transporturile să se producă în bune condiţiuni, trenurile să nu sosească cu întârziere în staţii, locomotivele să fie întreţinute cât mai bine, să se realizeze economie de combustibil.

Iată de pildă echipele: Orest Fartans mecanic cu Ion Sănduleanu fochist şi mecanicul Vasile Scutaru cu fochistul F. Gaftea. Ei au lucrat pe locomotiva Nr. 230230

In mod obişnuit, o locomotivă de tipul condus de această echipă parcurge 84 de mii km. între două reparaţii. Cele două echipe şi-au luat angajamentul să prelungească încă cu 25 la sută numărul de km. parcurşi prin buna întreţinere a maşinii. Prelungirea este seadentă azi 1 Octombrie. Dar şi angajamentul lor a fost depăşit, întrucât numărul de kilometri parcurşi au întrecut cu 5000 cifra de 21 mii kilometri, adică un sfert din 84.000 a fost întrecut.

Echipele de mecanici şi ajutorii lor mai sus arătaţi folosesc metoda mecanicului sovietic N. Lunin: nici o piesă să nu rămână nerevizuită, nici o piesă să nu rămână neunsă; orice efect mic observat la timp şi remediat, evită producerea efectelor mari.

Mecanicul Al. Ionescu cu fochistul N. Mustaţă, Mihai Mihăilă cu fochistul C. Cozma Justă Petru cu fochistul I. Aghiorghiesii au lucrat cu locomotiva Nr. 50058 manevră în staţia Socola. Ei au isbutit să realizeze o economie de 23,6 tone combustiibl, ceeace înseamnă 30 la sută.

— Folosim metoda mecanicului sovietic Dimitri Koralev, ne spun dânşii. După metoda acestuia, reuşim să dobândim asemenea economie de combustibil, arzând în focarul locomotivei cât mai mult cărbune inferior.

— Dela oamenii muncii sovietici, dela mecanicii din Marea Ţară a Socialismului învăţăm cum să lucrăm cât mai bine, ne vorbeşte mecanicul Gheorrghe Apopii. Iar ajutorul său fochistul N. Paniniue adaugă:

— Dela dânşii învăţăm cât patriotism şi câtă căldură trebue să depunem în lucrul nostru de fiecare zi, dela dânşii învăţăm că PACEA bunul de preţ al tuturor oamenilor muncii se cucereşte prin luptă şi muncă încordată...

M. Ad.

Intelectualii ieşeni luptă pentru pace

(Urmare din pag. I-a)

...luţia culturală din ţara noastră.

Pentru a putea participa cu succes la munca şi lupta pe care o duce oamenii muncii pentru construirea socialismului, toţi intelectualii trebue să-şi însuşească învăţătura socialistă a lui Marx, Engels, Lenin şi Stalin".

Prof. Matei dela Institutul de Politehnică vorbind despre ororile războiului a spus:

„Am trăit urgia anilor de război şi refugiu. In cursul primului război mondial ca soldat pe front am văzut mii de tineri seceraţi de gloanţe în linia întâia în timp ce fiii moşierilor, şi bancherilor huzureau în spatele frontului.

In 1941 am văzut asasinatele în masă organizate de bestiile naziste, copiii şi bătrânii sfârtecaţi.

Singura cale pentru evitarea unui nou război este lupta zi de zi pentru pace".

Învăţătorul Ionescu arată că cei care au în sarcina lor educarea tinerelor vlăstare trebuie să socotească ca o datorie de onoare integrarea lor activă în frontul partizanilor păcii.

„Noi trebuie să educăm copiii în spiritul luptei de clasă, în sufletul lor trebuie să crească ura nemărginită împotriva imperialiştilor aţâţători la războaie".

Noile tipărituri germane ale Editurii de Stat

Primele volume în limba germană pe care Editura de Stat le-a tipărit în afară de manualele didactice destinate şcolilor cu limba de predare germană, aduc o importantă contribuţie la sprijinirea muncii intense care se duce sub conducerea şi îndrumarea Partidului, pentru ridicarea nivelului cultural şi ideologic în rândurile naţionalităţilor conlocuitoare.

Broşurile şi volumaşele apărute prezintă lucrări literare de valoare, ca de pildă poezii alese din opera poetului german contemporan Johannes Becher, sau nuvela lui Petre Dumitriu „Duşmănie" — în tălmăcire germană—reportagii interesante şi instructive şi scrieri politice viguros combative, menite să întărească solidaritatea muncitorimii române şi germane din Republica Populară Română, în lupta susţinută împotriva reacţiunii şi a aţâţătorilor la război.

In această privinţă sun semnificative lucrările „Vaticanul în slujba reacţiunii americane" şi micul studiu al lui E. Denndörfer intitulat „Noi şi reacţiunea germană".

După rodnica activitate a sectorului maghiar al Editurii de Stat, sub îngrijirea căruia au apărut în ultimele luni un important număr de broşuri şi lucrări literare, ştiinţifice şi juridice de valoare—atât traduceri cât şi lucrări originale—trebue să semnalăm şi importanţa noilor publicaţii germane.

Apărute într'o prezentare îngrijită, la preţuri accesibile tuturor, ele vor înlesni pătrunderea unei literaturi germane noi, sănătoase, eliberată de influenţele fasciste ale trecutului, pretutindeni unde muncitorimea germană— alături de muncitorii şi ţărănimea muncitoare din ţara noastră—se încadrează în lupta pentru consolidarea Păcii, pentru construirea socialismului.

Jos aţâţătorii la război, imperialiştii anglo-americani

Ce acte se eliberează la Arhivele Statului

pentru obținerea noului buletin de identitate

Pentru buna desfășurare a eliberării dela Arhivele Statului a actelor necesare la obținerea noului buletin, petiționarii sunt ținuți să cunoască următoarele:

1. Cetățenii se vor adresa numai pentru actele care se găsesc în registrele de născuți sau căsătoriți din toate comunele județului Iași între anii 1859-1918, afară de orașul Iași. Acei născuți sau căsătoriți în orașul Iași între anii 1865-1949 se vor adresa Oficiului de Stare Civilă de pe lângă Comitetul Provizoriu al orașului Iași.

Acei născuți sau căsătoriți în comunele din județul Iași după anul 1918, adică dela 1919 până la 1949 se vor adresa Comitetelor Provizorii ale comunelor respective, iar dacă acolo unele registre înainte de 1944 sunt distruse din cauza războiului, se vor adresa Tribunalului Iași S. III, unde se găsește al II-lea exemplar.

2. Acei născuți în altă parte—chiar în altă țară—dar căsătoriți la Iași între anii 1865-1918 se pot adresa la Arhivele Statului, deoarece în dosarele lor de căsătorie se găsesc anexate actele de naștere ale ambilor soți.

Dacă însă la dosarele respective de căsătorie dintre anii 1865-1918 (numai din orașul Iași întrucât comunele din județ n'au depus aceste dosare) se găsesc acte de naștere făcute cu martori „ținând loc de act de naștere numai pentru căsătorie", nu se poate elibera nici copie legalizată nici certificat tip, acestea nefiind admise de către Comandamentul miliției.

3. Cetățenii născuți sau căsătoriți în orașul Iași între anii 1832-1865 se pot adresa la arhivele Statului, întrucât se găsesc actele de stare civilă de pe atunci de la bisericile din oraș și comunitatea evreiască. Aceste acte nu se găsesc la Oficiul de Stare Civilă Iași.

4. Cetățenii născuți sau căsătoriți în orașul Iași între anii 1865-1918 se pot adresa pentru obținerea actelor necesare dela Arhivele Statului unde se găsește al II-lea exemplar numai când vor prezenta pe lângă cerere și o notă dela Oficiul de Stare Civilă depe lângă Comitetul Provizoriu al orașului Iași, în care să se arate că registrul respectiv *este pierdut.*

Eliberarea actelor se face în ordine de urgență mergând dela jum. oră până dela o zi la alta.

Cetățenii sunt rugați ca urgența arătată să fie reală astfel ca să nu fie întârziați ceilalți petiționari care în adevăr au urgență.

Noul mers al trenurilor în Moldova

Într'un număr trecut al ziarului nostru am publicat noul mers al trenurilor: plecările și sosirile din stația Iași. Dăm astăzi mersul trenurilor din regiunea Moldovei care au legătură cu Iașii.

Trenuri personale: Plecare Bacău 2.45, sosire P. Neamț 4.48.

Plecare P. Neamț 5,30, sosire Bacău 8.06.

Plecare Bacău 6.11, sosire P. Neamț 8.38.

Plec. P. Neamț 7.25, sos. Bacău 9.25.

Plec. Bacău 10.15, sos. P. Neamț 12.13.

Plec. P. Neamț 13.20, sos. Bacă 16.00.

Plec. Bacău 13.55, sos. P. Neamț 16.30.

Plec. P. Neamț 19.00, sos. Bacău 21.03.

Plec. Bacău 19,15, sos. P. Neamț 21.16.

Plec. P. Neamț 21.30, sos. Bacău 0.06.

Plec. Bacău 22,15, sos. P. Neamț 0.53.

Plec. P. Neamț 23.38, sos. Bacău 1.51.

Motoare: Plec. Bacău 8,28 sos. Roman 9.40.

Plec. Roman 5.54, sos. Bacău 7.06.

Plec. Bacău 19,50, sos Roman 20,55.

Plec. Roman 18.05, sos. Bacău 19,10.

Autorapid: Plec. București Nord 8,30, sos. Roman 13,10.

Plec. Roman 15.40, sos. București Nord. 20.20.

Trenuri personale: plecare Crasna 4,25, sosire Huși 5.47.

Plecare Huși 6.50, sosire Crasna 8.15.

Plecare Crasna 17.36, sosire Huși 19.00

Plecare Huși 13,55, sosire Crasna 15'20.

Motoare; Plecare Roman 4.46, sosire Buhăești 7.26.

Plecarea Buhăești 5.30, sosirea Roman 8.12.

Plecarea Roman 13.49, sosirea Buhăești 16.20.

Plecarea Buhăești 10.05, sosirea Roman 12.33.

Plecarea Roman 18.15 sosirea Buhăești 20.56.

Plecarea Buhăești 17.05 sosirea 19.42.

Personale: Plecarea Mărășești 8.00, Sosirea Bârlad 9.46.

Plecarea Bârlad 4.27 sosirea 6.20.

Plecarea Tecuci 20.30, sosirea Bârlad 21.37.

Plecarea Bârlad 16.30, sosirea 17.33.

Plecarea Bârlad 18.12, sosirea Fălciu. 20.15.

Plecarea Fălciu 13.02, sosirea 15.10.

Informațiuni

Distribuirea apei

Din cauza unei defecțiuni la conductă câteva zile, apa nu a fost distribuită în condițiunile obișnuite.

Făcându-se reparațiunile necesare la conductă, începând de azi apa va putea fi distribuită normal.

Dela secția Muncă și Prevedori Sociale

Secția Muncă și Prevederi Sociale de pe lângă Comitetul Provizoriu orășenesc, a instituit o comisiune de anchetă, la întreprinderile cu mai puțin de 10 salariați, pentru a observa cum se aplică legile de protecție a muncii.

Abonativă la ziarul «Opinia»

Carnet ieșan

29 SEPTEMBRIE 1949

Farmacii de serviciu

Farmacia de Stat Nr. 3 (fostă Rateanu)

Farmacia de Stat Nr. (fostă Diana)

Procuror de serviciu

Gh. Vuza
Str. Ada Marinescu 123

Orele de consultații în Spitalul Central — Clinici Universitare

Serviciul Triaj, orele 8-12

Policlinici

Policlinica Nr. 1 Pasajul Banu

Boli interne 7-19
cinci servicii dela ora 8-19.
Chirurgie 8-12, 15-19. ORL 7-9. 17-19, Oftamologie 8-12,19-15 Pediatrie (Boli copii)14-18,Stomatologie 8-20, Dermatovenerice 8-12,15-19, Ginecologie 1-12, 15-19, Radiologie 7-13,15,30-9,30, Cardiologie 8-12, Farmacia 7,30-19,30.

Policlinica Nr. 2 S.r. Anastasie Panu

Boli interne patru servicii (7—19), Chirurgie 8—12. ORL 15—18, Oftalmologie 15—19, Pediatrie (boli de copii) 8—12, Stomatologie 7—19, Dermato-Venerice 8—12, 15—19, Ginecologie 15-19, Farmacia 7-19, Prenatale Luni, Joi, Sâmbătă 14-18, Puericultura Luni, Joi și Sâmbătă dela 14-18.

Policlinica Nr. 3, Tătărași.

Medicina internă 8-12, 15-19, Stomatologie 8-12, Puericultură Marți, Mercuri, Vineri. dela 14-18, Prenatale Marți, Mercuri și Vineri dela 14-18.

Biblioteca Centrală

deschisă între orele 8—14 și 15—21

Biblioteca A.R.L.U.S.

deschisă zilnic între orele 10-14 și 17-22

Cursuri de Limba Rusă

pentru începători și înaintați organizează

Filiala ARLUS din Iași

Inscrieri se primesc zilnic între orele 9—13, la sediul filialei din str. Păcurari 2

SPECTACOLE
Cinematografe

Sidoli și Maxim Gorki: „Steaua Nordului", o producție americană cu Erich Von Stroheim".

Timpuri Noi: „Pictorii de pe front", „Ziua Victoriei", „Serbările Tineretului la Moscova", — „Păpușile". „Știința și Technica 4 | 48" și Jurnal.

Phoenix: „Alexandru Nevsky", un film sovietic de factură superioară.

Servicii de urgență

Pompieri 12.12.
Salvarea 19 90.

Să impunem pacea!

(urmare din pag. 1-a)

cheia manifestul Congresului Partizanilor Păcii dela Paris.

Cât de mari și puternice sunt forțele păcii față de bandele capitaliștilor, a acelor ce vor să pornească un nou război. Forțele păcii sunt imense, sute de milioane de oameni, de toate culorile, de toate naționalitățile. Inimele lor bat pentru pace, ei luptă pentru pace.

In fruntea acestei imense armate a păcii stă Uniunea Sovietică. Ea este cea mai puternică forță în această luptă, ea este o pavază sigură a cauzei păcii. Oamenii muncii din întreaga lume sunt alături de Marea Țară a Socialismului în lupta pentru pace, pentru o viață mai bună.

De curând, atâtătorii la un nou război au primit o nouă lovitură puternică. Uniunea Sovietică a arătat că a găsit secretul armei atomice și posedă această armă. Această veste a smuls din mâinile imperialiștilor americani una din cele mai hâde și ticăloase arme ale lor, arma șantajului atomic, arma cu care voiau să înfricoșeze popoarele. Dar această lovitură nu este nici prima, nici ultima.

Intr'un singur gând popoarele lumii luptă pentru a apăra pacea. Mâine va fi „Ziua Păcii". Ea va constitui un nou prilej de a afirma dorința de pace a milioanelor de oameni ai muncii. In Europa, în America, în Asia, în Africa în Australia glasul milioanelor de oameni simpli va răsuna puternic pentru cauza păcii.

Ziua Păcii va demonstra încă odată cât de mari și hotărâte sunt forțele păcii în frunte cu Uniunea Sovietică.

Ziua Păcii va însemna o nouă lovitură dată atâtătorilor la război din Wall-Street, City sau Paris. Popoarele vor arăta hotărât că urăsc războiul, că apără pacea, că luptă și muncesc pentru o viață mai bună, fericită.

Prin munca noastră constructivă zi de zi, din ce în ce mai dârză, mai plină de amploare, vom da lovituri puternice atâtătorilor la un nou război. Noi construim fabrici pentruca să îndestulăm nevoile oamenilor muncii, noi construim școli și universități pentru a da cât mai multă lumină poporului muncitor. In această muncă constructivă, urlașă, Partidul ne îndrumă și ne conduce. In această muncă creatoare noi avem sprijinul și experiența Marei Țări a Socialismului.

De Ziua Păcii, oamenii simpli, într'un singur glas vor striga din toate colțurile lumii:

„Noi ne împotrivim războiului! Nu vrem războiu nicăieri, dar nu ne temem de dușmanii noștri, dușmanii păcii și ai omenirii. Noi declarăm că vom fi întotdeauna vigilenți și nu vom pierde din vedere nici o clipă pe atâtătorii la război, viclenii și josnicii!".

OPINIA

Azi ultima zi
la cinematografele
„SIDOLI"
și
„Maxim Gorki"

„Fiecare notă bună, fiecare lecție bine învățată, fiecare cerc de meditație, înseamnă tot atâtea lovituri date imperialiștilor, care doresc un nou război"

dică totalitatea lucrărilor care exprimă gândurile și sentimentele poporului în imagini și tablouri.

După explicarea acestei definiții, profesoara arată înțelesul larg al literaturii.

„In cinstea lui 2 Octombrie, vom forma 3 cercuri de meditații"

Marți s'a făcut alegerea comitetului de clasă la anul III B. In cinstea zilei de 2 Octombrie, comitetul și-a luat o serie de angajamente pe care a și început a le pune în practică: prelucrarea a două materiale politice, munca de lămurire pentru înlăturarea absențelor, formare a trei cercuri de meditații pentru pregătirea celor mai slabi la învățătură, etc. In felul acesta, elevii își arată atașamentul lor față de lupta întregului popor muncitor, pentru pace, democrație și socialism

„Istoria societăților, este istoria luptelor de clasă"

Școala Medie Metalurgică. La ora de istorie, profesorul a explicat științific dezvoltarea societăților omenești.

Elevul Roșu Vasile, fiind interogat ce este istoria diferitelor epoci a răspuns: „Istoria societăților este istoria luptelor de clasă".

„Fiecare lecție bine învățată, fiecare notă bună, fiecare cerc de meditație, înseamnă tot atâtea lovituri date imperialiștilor

In timpul recreației am intrat în vorbă cu Roșu Vasile, care este membru în Biroul UTM. pe școală.

„Am început noul an școlar—ne-a spus el—în condiții optime. Ne vom strădui să învățăm cât mai bine și să acumulăm cât mai multe cunoștințe folositoare. Printr'o nouă atitudine față de învățătură, fiecare lecție bine învățată, fiecare notă bună, fiecare cerc de meditație vor însemna o lovitură în plus dată imperialiștilor atâtători la războaie". Astfel luptăm noi pentru pace!"

„Deabea acum știu cine a fost Caragiale!"

Liceul de Băeți No. 2. Și aici, orele de curs sunt axate pe problema atât de arzătoare, problema păcii. Nelu Vasiliu, din clasa X-a ne spune:

Spre deosebire de trecut, astăzi noi suntem educați în spiritul luptei de clasă, fiind înarmați cu o pregătire științifică. Imi pare nespus de bine începerea noului an școlar, fiindcă voiu putea învăța lucruri folositoare în viața de toate zilele. Eu nu știam de pildă care este adevărata valoare a lui Caragiale. Citisem ceva de unul singur, dar mi-am dat seama că marele nostru prozator nu a fost prezentat în adevărată lui lumină, nu s'a pus accent pe lupta lui dusă împotriva regimului în care a trăit, lupta sa de satirizare a moravurilor burgheziei în „putrefacție. Astăzi, însă, am aflat totul și sunt foarte bucuros a ținut la lumină adevărul despre unul din valoroșii noștri scriitori.

„Pacea va fi impusă, fiindcă pentru ea luptă mulțimea împotriva câtorva"

Nestor Virgil și Ciorgan Valeriu au fost — în timpul vacanței—în colonii de vară, unde s'au recreat și întrenat, căpătând puteri noui și înzecite cu care s'au prezentat la deschiderea noului an școlar.

„Altădată — ne-au spus ei—mergeau în colonii numai elevii al căror părinți aveau „trecere" la cancelarie. Pentru prima oară în viața noastră am fost și noi prin locurile unde plecau înainte vreme fiii bogătașilor. Anul acesta ne vom strădui să învățăm cât mai bine, pentru a ne dovedi astfel recunoștința față de grija Partidului, care ne creiază condiții din ce în ce mai favorabile pentru studii.

Noi învățăm azi adevărata știință, adevărata cultură. In felul acesta noi vom deveni adevărați intelectuali, în slujba clasei muncitoare, din care ne tragem. Pentru aceasta însă, avem nevoe de liniște și pace. Și pentru ca să ne bucurăm de ea, vom lupta. Glasul nostru, munca noastră, lupta noastră, se vor uni cu eforturile lumii întregi care luptă pentru menținerea păcii. Și pacea va fi impusă, fiindcă pentru ea luptă mulțimea împotriva câtorva".

*

Profesorii, învățătorii și elevii din toate școlile din Iași își încordează eforturile și își exprimă voința lor de luptă pentru apărarea păcii, condiție indispensabilă pentru desvoltarea învățământului și punerea lui în slujba construirii socialismului.

MICA PUBLICITATE

PIERDUT Buletinul Biroul Populației Iași Nr. 33671 pe numele Ana Târpan strada Măcelari Nr. 21.
Il declar nul.

PIERDUT 1 cartelă de alimente tip C. Nr. 139445 pe numele Popescu Anica str. Dr. Parhon Nr. 45.
O declar nulă.

PIERDUT Buletinul Biroul Populației Iași Nr. 89793 pe numele Reaboi Tihon, strada Sf. Andrei 75.
Il declar nul.

PIERDUT Buletinul Biroul Populației Iași pe numele Doboșaru Elena str. Aluniș Nr. 21.
Il declar nul.

PIERDUT Buletinul Biroului Populației Iași pe numele Dumitriu Viorica Pavilioanele CFR. Nicolina D 7.
Il declar nul.

PIERDUT Buletinul Biroului Populației Iași pe numele Domnica Dohan Cart. CFR. Nicolina M. 3. Il declar nul.

PIERDUT Buletinul Biroului Populației Iași pe numele Bucurie Ecaterina Str. Miron Costin No. 10.
Il declar nul.

PIERDUT Buletinul Biroului Populației Iași pe numele Gologan Tinca Str. Miron Costin No. 2.
Il declar nul.

PIERDUT Buletinul Biroului Populației Copou pe numele Ganciu Ruxanda cu domiciliu Satul Munteni Jud. Iași. Il declar nul.

PIERDUT Buletinul Biroului Populației Iași pe numele Rozalia Rabinovici Str. Ciobanu No. 1.
Il declar nul.

PIERDUT Borderou S.C.S. Aprozar Centru Tg. Frumos No. 4400-4450 din 27 IX 1949.
Se declară nul și fără valoare.

PIERDUT Buletinul Biroul Populației Iași pe numele Mălăescu Eugen Str. Crucei No. 52.
Il declar nul.

Muncitori, Meseriași, Tehnicieni, Intelectuali, Studenți, Elevi și Elevi, vizionați filmele Documentare și Științifice
S. A. SOVROMFILM
CINEMA TIMPURI NOI
Prezintă astăzi
PICTORII DE PE FRONT
ZIUA VICTORIEI
Serbările Tineretului la Moscova
PĂPUȘILE
și
Știința și Technica 4 | 48
Complectare Jurnal Romfilm
INTRAREA GENERALA 15 LEI

Trăiască Ziua Internațională a Păcii
Cinematografia în slujba poporului
Cinema „Phoenix"
prezintă de azi **Luni 26 Septembrie 1949**
O PRODUCȚIE A STUDIOULUI MOSFILM
Alexandru Nevsky
In urma înfrângerei hoardelor nemțești — victoria este sărbătorită de întreg orașul, ostașii viteji. Își prim sc răsplata iar trădătorii pedeapsa
In frunte cu
N. Cercasov, A. Abricosov și V. Ivaseva
Complectare: **Jurnal**
Programul viitor: **Steaua Nordului**

Adunare studențească

Pentru Ziua Păcii Sectorul IV U. T. M. studenți, a'nunță pe toți studenții și candidații reușiți la examene că Duminică 2 Octombrie ora 7 a. m. va avea loc prima adunare studențească la căminul Justin Giordescu din Păcurari, de unde se vor îndrepta spre meetingul din Piața Unirii.

Dela secția Muncă și Prevederi Sociale

In ultima săptămână, la Secția Muncă și Prevederi Sociale, de pe lângă Comitetul Provizoriu orășenesc, s'au luat în discuție 49 cereri de pensionare a invalizilor proveniți din câmpul muncii,

Cererile discutate au fost din județele, Vaslui, Fălciu Tecuci, Suceava și Câmpulung.

Programul viitor
LA CINEMA
MAXIM GORKI

In curând
Balul Presei

ULTIMELE ŞTIRI

Apelul Organizaţiei internaţionale a ziariştilor
cu prilejul zilei de 2 Octombrie

PRAGA 1 (Agerpres).— In legătură cu Ziua Internaţională a luptei pentru Pace, Organizaţia internaţională a ziariştilor a dat publicităţii următorul apel:

Comitetul Permanent al Congresului Mondial al Partizanilor Păcii a hotărât ca ziua de 2 Octombrie să fie Ziua internaţională a luptei pentru Pace.

Organizaţia internaţională a ziariştilor, care face parte din Comitetul Permanent al Congresului Mondial al Partizanilor Păcii, aprobă această hotărîre şi o adoptă.

Presa joacă un rol de cea mai mare importanţă în lupta pentru pace. Presa poate face mult bine oamenilor, punându-se în slujba păcii. Dar presa poate deasemenea să pricinuiască mult rău dacă ea se pune în serviciul celor care, pentru satisfacerea scopurilor lor egoiste şi meschine, servesc interesele imperialiştilor şi seamănă ura între popoare pe care vor să le arunce într'un nou război.

Nu atârnă decât de noi ziarişti la un loc şi fiecare în parte, în ce spirit vom lucra în presă.

Anume, dacă contribuim prin munca noastră ca presa să devină o armă puternică de pace, ca presa să servească drept mijlocitor pentru înţelegerea între popoare, sau ca ea să devină o armă îndreptată împotriva intereselor sutelor de miliarde de oameni doar pentru profitul unei infime minorităţi care vrea războiul.

Organizaţia internaţională a ziariştilor a fost înfiinţată în cursul războiului pentru a servi drept armă de luptă în rândurile oamenilor democraţi împotriva forţelor fascismului.

Organizaţia internaţională a ziariştilor urmăreşte dela întemeierea ei trei scopuri principale: presa trebue să fie în slujba progresului social, să contribue la întărirea înţelegerii mutuale a popoarelor şi să denunţe pe cei care se opun unei asemenea înţelegeri şi care împing lumea la război.

Organizaţia internaţională vrea să slujească această cauză ca şi până acum şi de acum, cu prilejul primei zile internaţionale a luptei pentru pace, ea lansează în mod solemn acest apel tuturor ziariştilor:

Faceţi tot ce vă stă în putinţă ca presa să servească interesele poporului şi nu pe cele ale monopolurilor capitaliste, faceţi totul pentru ca presa să devină un factor de înţelegere şi pace între naţiuni.

Impotriviţi-vă răspândirii urii rasiale între naţionalităţi care sunt urme ale fascismului. Dejucaţi încercările conducătorilor reacţionari a Uniunilor ziariştilor britanici şi americani, care vor să spargă unitatea Organizaţiei internaţionale a ziariştilor şi apăraţi cu toată hotărârea această unitate.

Nu scrieţi decât adevărul apăraţi adevărul şi luptaţi pentru el. Faceţi din presă un instrument de progres social. Faceţi din presă un instrument de educaţie a maselor largi populare şi nu consimţiţi să se scrie astfel ca presa să tulbure spiritul oamenilor şi pentru a crea o atmosferă artificială de isterie războinică.

Luaţi parte în mod activ la lupta împotriva obscurantismului şi reacţiunii, luptaţi pentru un viitor mai bun al întregei omeniri.

Aveţi în mâinile voastre o armă puternică; folosiţi-o pentru binele omenirii, împotriviţi-vă cu toate mijloacele încercărilor duşmanilor omenirii de a face din presă un mijloc de atâtare la un nou război mondial. Este o grea răspundere pe care v'o asumaţi sub privirea istoriei. Nimeni nu se poate lepăda de această răspundere.

Dacă sunteţi cinstiţi, şi noi credem aceasta, atunci luptaţi:

Pentru pace şi binele omenirii.

Impotriva războiului, împotriva duşmanilor omenirii!

Deschiderea cursurilor universitare la Iaşi

In urma ordinului Ministerului Invăţământului Public cursurile universitare şi din institutele de învăţământ superior vor începe pe ziua de 8 Octombrie 1949.

Inscrierile în Universităţi şi Institutele de Invăţământ continuă până în ziua de 7 Octombrie a. c. inclusiv.

Expulzarea din R. P. Ungaria
a unor membri ai legaţiei jugoslave din Budapesta care s'au dovedit spioni şi provocatori

BUDAPESTA 1 (Agerpres). In conformitate cu nota guvernului ungar remisă legaţiei Jugoslave din Budapesta au fost expulzaţi din R. P. Ungară la 28 Septembrie ca spioni şi provocatori următorii membri ai legaţiei jugoslave din Budapesta:

Consilierul Dusan Szakoto, ataşatul militar Ninailo Kilibarda, al doilea secretar Slavsco Fecovici, preşedintele comisiei de investiţii Sina Milosevici, şi funcţionarii tehnici Julia Balngzan, Avog Duran, Anto Kovaci, Milan Lovrici, Alexandra Nedelcovici.

Toate aceste persoane, după cum s'a dovedit în cursul procesului lui Laszlo Rajk şi al complicilor săi, au dus o activitate de spionaj organizând un complot armat împotriva R. P. Ungaria.

Ca răspuns la acţiunea întemeiată şi legitimă a guvernului ungar, conducătorii jugoslavi folosind metodele fasciste ale gestapoului fără nici un motiv a expulzat în mod ilegal numeroşi membi ai legaţiei ungare.

ŞTIRI INTERNE

— Buletinul Oficial de ieri publică decizia Ministerului Comunicaţiilor prin care se aprobă planul de conturi vizat de Ministerul Finanţelor al Departamentului C.F.R. şi al unităţilor autogestionate.

Planul de conturi va fi aplicat dela 1 Octombrie 1949 la unităţile auto gestionate C.F.R. iar dela 1 Ianuarie 1950 pentru întregul Departament al Căilor Ferate Române.

— Buletinul Oficial de ieri publică decizia Ministerului Comerţului şi Alimentaţiei prin care se modifică şi se complectează planul de conturi pentru întreprinderile comerciale şi exploatările anexe.

Atribuţiile secţiilor de învăţământ ale sfaturilor populare
Deciziunea Ministerului Invăţământului Public

Printr'o decizie a Ministerului Invăţământului Public, publicată azi, azi au fost determinate sarcinile secţiilor de învăţământ şi cultură ale Sfaturilor Populare Judeţene şi ale Comunelor urbane, asimilate cu judeţul.

Decizia prevede că, aceste secţii vor avea următoarele sarcini;

Organizarea şcolilor:

Secţiile de învăţământ organizează instituţii preşcolare şi şcoli elementare şi medii pendinte de Ministerul Invăţământului Public, după instrucţiunile date de acestea, potrivit nevoilor locale.

Asigură deschiderea cursurilor şcolare, bunul mers al învăţământului în timpul anului şcolar, închiderea cursurilor şi examenelor de sfârşit de an.

Organizează, îndrumează şi controlează aplicarea orariilor programelor şi planurilor de învăţământ, elaborate de Ministerul Invăţământului Public şi fac propuneri pentru îmbunătăţirea lor, îndrumează şi controlează planurile de muncă ale secţiunilor de învăţământ şi cultură în subordine.

Numesc comisiile şi stabilesc centrele examenelor particulare la şcolile elementare şi medii.

Cadre didactice şi administrative:

Indrumează şi controlează personalul didactic privitor la prezenţa în serviciu, conţinutul lecţiilor, metoda de predare şi aplicarea planului de muncă al şcolii potrivit instrucţiunilor, programelor, orariilor şi planurilor didactice elaborate de Ministerul Invăţământului Public.

Colaborează cu secţiunile de cadre ale comitetelor provizorii în efectuarea mişcărilor de personal didactic şi administrativ din cadrul judeţului sau comunei urbane asimilate cu judeţul, precum şi la alcătuirea propunerilor de mişcări ale personalului didactic dintre judeţe, potrivit instrucţiunilor fixate de Ministerul Invăţământului Public:

Fac propuneri în colaborare cu secţiunea de cadre, Sfatului Popular respectiv, pentru angajarea de educatoare suplinitoare, învăţători şi profesori suplinitori pentru învăţământul preşcolar, elementar şi mediu:

Fac propuneri pentru numirea de directori la şcolile elementare, pentru angajarea personalului administrativ, tehnic şi de serviciu (secretari, contabili, pedagogi, bibliotecari, administratori, intendenţi, îngrijitori, etc.) la şcolile elementare şi medii, de organe de îndrumare şi control pentru secţiunile în subordine, hotărăsc atribuiri de ore răsleţe:

Fac propuneri, în colaborare cu secţiile de cadre, Sfatului Popular respectiv, pentru numiri de directori la şcolile medii, pentru numiri noui de personal didactic, cum şi pentru numirea organelor de îndrumare şi control.

Aceste numiri se vor face numai cu prealabila confirmare a Ministerului Invăţământului Public.

Fac propuneri în colaborare cu secţiile de cadre, Sfatului Popular respectiv, pentru promovarea şi recompensarea celor evidenţiaţi în muncă, sau sancţionarea celor vinovaţi de abateri disciplinare.

Măsura destituirii pentru personalul didactic se va lua numai cu confirmarea prealabilă a Ministerului Invăţământului Public:

Elevii:

a) Asigură şcolarizarea tuturor copiilor recenzaţi, în şcolile elementare şi, în limita posibilităţilor, în instituţii preşcolare şi şcoli medii;

b) Asigură, pe baza principiilor stabilite, repartizarea elevilor la cantine şi internate în timpul anului şcolar, iar în timpul vacanţei, în colonii de vară;

c) Aprobă înscrierile, transferările, eliminările şi examenele particulare de elevi, care trec de competinţa direcţiilor şcolilor, hotărînd în general asupra mişcării de elevi care depăşesc această competenţă, din cuprinsul judeţului s'au comunei urbane asimilată cu judeţul;

d) Hotărăsc asupra contestaţiilor în legătură cu taxele şi bursele şcolare;

e) Aprobă dispense de vârstă apreciind dela caz la caz, potrivit normelor fixate de minister;

f) Aprobă cererile de echivalare conform normelor stabilite de minister, întocmesc şi semnează duplicatele de bacalaureat tip vechi şi eliberează certificate de absolvire a şcoilor care cad în competenţa lor.

Rezultatul examenului de admitere
la Facultatea de Filologie Iaşi

Au fost promovaţi şi admişi următorii 47 candidaţi:

Adăscăliţei Tatiana, Alăzăroaiei Lidia, Albert I. Petru, Apăvăloaei Ortansa, Apostol Ştefan, ATomei P. Dionisie, Balan Mărioara, Bejenaru Petru, Buchman Edith, Cuciureanu Graţiela, Dumitraşcu I. George, Enache, I. Georgeta, Gâlca Iulia, Gheorghiu D. Constantin Handrache Ioan, Horodincă Georgeta, Ilie Georgeta Miduca, Irimia V. Mihai, Ivănescu Maria, Macovei Georgeta, Mercuş Cornelia Antoneta, Munteanu Sofica, Oancea I. Alexandrina, Ostriceanu Maria, Palmaru C. Lovinia.

Pădure S. Elena, Pârţac I. Rodion, Petrovanu N. Rodica, Podaru Lidia, Popa Anica, Popescu M. Eugenia, Popovici D. Elena, Purice Gh. Olimpia, Rusu P. Teodora, Sandulache D. Ştefan, Schwartz Myriam, Schwartz Zizi, Stan Liliana, Serafimi Ioneta, Stan C. Maria, Suharoschi Otilia, Talmaciu Camelia, Tolocariu Constantin, Tuleaşcă Adriana, Ţigănaşu Adriana, Zamvetor Lenţa, Walter E. Richard Ion.

CITIŢI „OPINIA"

Eri seara, printr'un meeting impunător

Femeile din Iaşi au manifestat cu hotărîre
împotriva războiului, pentru pace

Un grup de eleve în uniformă, în loja din dreapta a sălii, scandează entuziast lozinci pentru pace. In bănci femei copii în braţe, copii cu feţe trandafirii şi vesele. Pe marginea scenei flori mari, albe şi roşii.

Sute şi sute de femei, din toate colţurile oraşului, s'au adunat în sala Sidoli pentru a manifesta pentru pace, pentru viaţă.

Intr'o banca, Aneta Vâlcu are de-o parte şi de alta doi copii.

— Numai ăştia mi-au mai rămas, din cinci copii. Trei mi-au murit la bombardament. Iar bărbatul a fost rănit pe front şi a rămas invalid...

Meetingul a început. Prezidează torarăşa Popescu Antoaneta. In prezidiu au fost aleşi: tov. Ion Niculi, vicepreşedinte al Prezidiului Marei Adunări Naţionale, Craiu Constantin din Comitetul Judeţean P. M. R. şi numeroase femei.

Tovarăşa Gondul Agripina dă citire Apelului pentru Pace. In sală însufleţirea e mare. Femeile manifestează hotărîri pentru pace. Intr'un colţ al sălii stă Raicu Valeria. Ea şi-a pierdut în război şi copiii şi bărbatul. A rămas singură. A luat să crească un copil orfan. Il iubeşte ca pe copilul ei. Raicu Valeria luptă pentru pace. Ea ştie ce înseamnă războiul...

Tovarăşa dr. Atzicovici Lucia vorbeşte femeilor despre lupta femeilor pentru pace, pentru viaţă. Ea arată cine sunt aţâţătorii la un nou război, aceşti monştri jicmănitori până'n sânge a popoarelor.

Vorbitoarea este întreruptă în repetate râuduri, de lozincile scandate cu dârzenie de întreaga sală.

Numele marelui STALIN este scandat cu însufleţire, de întreaga sală în picioare.

Prin lozinci rostite clocotitor de toate femeile, ele îşi exprimă dragostea nestărmurită pentru Ţara Socialismului, campioana păcii.

Apoi, numeroase femei din sală au luat cuvântul. Femei muncitoare, învăţătoare, oleve. Ele şi-au luat angajamente concrete să lupte pentru pace, muncind zi de zi tot mai dârz, mai însufleţiţi. Eleva Niţulescu dela Centrul III Indrumare, a spus:

Sunt orfană ca şi colegele mele dela Centrul III Indrumare. Noi am văzut cum ne-au murit părinţii, fraţii şi surorile noastre. Noi am văzut casele noastre arzând. Suntem împotriva războiului, luptăm pentru pace! Pacea ne este nouă scumpă ca şi amintirea celor pe care i-am pierdut în război. Noi astăzi nu suntem lăsate pe drumuri. Datorită Partidului Muncitoresc Român, noi învăţăm, avem tot ce ne trebuie. Iubim pacea, luptăm pentru ea!

*

La impunătorul meeting de eri seara din sala Sidoli, femeile din Iaşi au manifestat pentru pace, unindu-şi glasul lor cu glasul milioanelor de femei din întreaga lume care luptă pentru pace.

Ordinea de prezentare a cetăţenilor pentru obţinerea buletinelor de identitate

In vederea eliberării buletinelor de indentitate se aduce la cunoştinţă următoarele:

In conformitate cu dispoziţiunile Art. 7 din Ordonanţa Nr. 28, din 3 August 1949 a Direcţiunii Generale a Miliţiei referitor la eliberarea noilor buletine de indentitate, se stabileşte următoarea ordine de prezentare a locuitorilor din oraşul Iaşi, pentru zilele de 4 Octombrie-14 Octombrie inclusiv:

4 Octombrie 1949: Strada I. C. Parhon (numerile cu soţ, raza Circ. 2 Miliţie).

5 Octombrie 1949: Şoseaua I. C. Parhon (numerile cu soţ raza Circ. 2 Miliţie). Str. Rozelor, Fundacul Raiului, Str. Sfi. Gheorghe, Fundacul Sălciilor, Stradela Sf. Gheorghe, Strada Ştefan cel Mare (numerile cu soţ dela Mitropolie până la colţ str. Mareşal Malinovschi),

Stradela Secerilor, Strada Sirenilor, str. Sf. Vasile, str. Tănăsescu, str. Trantomir, str. Traian.

6 Octomcrie 1949: str. Suzana Pârvulescu.

7 Octombrie 1949: Stradela Trei Erarhi, Trecătoarea Trei Erarhi, Fundacul Trei Erarhi, Şoseaua N. Ţudor, Strada Tunari, Fundacul Tei, Strada Turturelei, Vămăşoaiei, Viilor, Vasile Ureche, Pavilioanele C.F.R. Veseliei.

8 Octombrie 1949: Strada General Alevra circ. 3-a, Aleia General Alevra, Strada Vasile Alexandri, Stradela Armenimei, Strada Aroneanu Strada Gheorghe Asache, Sf. Athanase, Calea 23 August (numerile fără soţ circ. 3 Miliţie) Aleia Alexandri, Trecătoarea Alpilor.

10 Octombrie 1949 Stradela Armeana, Strada Sf. Athanase, Fundacul Armeana, Trecătoarea 2 băeţi, Strada Nicolae Bălcescu, Fundacul Nicolae Bălcescu, Strada Simion Bărnuţu.

11 Octombrie 1948 Strada Olga Bancie, Strada Başota, Strada General Berthelot, Strada Bogdan Vodă, Strada Prof. Borcea, Strada Octav Botez, Fundacul Belcescu.

12 Octomcrie 1949: Trecătoarea Bravilor, str. Caraiman, Cârlig, Cerchez, Codrescu, Miron Costin, Fundacul Codrescu, stradela Crivăţ, str. Curelari, Pasajul Cuza-Vodă, str. Dancu, Delevrancea, Desrobirei.

13 Octombrie 1949: str. Cuza-Vodă (numerile fără soţ).

14 Octombrie 1949 strada Cuza-Vodă (numerile cu soţ).

BUCUREŞTI 30 (Agerpres — Ministerul Muncii şi Prevederilor Sociale pune în vedere tuturor întreprinderilor, cooperativelor şi atelierelor particulare, care nu au şcoli profesionale proprii, că sunt obligate să trimită regulat elevii ucenici la şcolile profesionale ale acestui departament, cu începere dela 3 Octombrie 1949.

Contravenienţii se vor sancţiona conform prevederilor codului penal.

ULTIMA ORA

PROTEST LA O. N. U.
împotriva violării frontierii R. P. Bulgaria de către grăniceriî greci

NEW-YORK 1 (Agerpres). — Poptomosv, ministrul afacerilor externe al R. P. Bulgaria, a înaintat lui Trygve Lie Secretarul general al O. N. U., un mesagiu prin care protestează împotriva asasinării unui grănicer bulgar la sfârşitul lunei Septembrie de către trupele monarho-fasciste greci.

Poptomosv scrie: Informându-vă asupra acestor fapte susmenţionate, protestez energic în numele guvernului bulgar împotriva violării frontierei de sud a R. P. Bulgaria de către grăniceri greci.

Aceste violări intenţionate şi sistematice au fost foarte frecvente în ultima vreme, şi cer ca cei vinovaţi de asasinarea soldatului bulgar să fie pedepsiţi în mod exemplar, iar familia soldatului să primească despăgubire.

Guvernul maghiar
a denunţat tratatul de prietenie, colaborare şi asistenţă mutuală ungaro-jugoslav

BUDAPESTA 1 (Agerpress) In ziua de 30 Septembrie, ministrul ungar al afacerilor externe, Gyula Kallai, a primit pe ministrul jugoslav la Budapesta Djura Iovanovici şi în numele guvernului R. P. Ungaria, i-a înmânat o notă care declară că odată fiind activitatea duşmănoasă a actualilor conducători ai Jugoslaviei faţă de R. P. Ungaria, guvernul R. P. Ungare se consideră de acum înainte liber de toate obligaţiile ce decurg din tratatul de prietenie, colaborare şi asistenţă mutuală încheiat cu Jugoslavia.

BIBLIOTECA UNIVERSITATII IAȘI

ANUL 41 Nr. 925

4 PAGINI 4 LEI

OPINIA

ZIAR POPULAR COTIDIAN

Marți 4 Octombrie 1949

ABONAMENTE
Lei 360 . . . 3 luni
„ 5000 întreprinderi, autorități pe un an

Atelierele tipografice
IAȘI Str. ȘTEFAN CEL MARE 50-52

Redacția
IAȘI, STR. ȘTEFAN cel MARE No. 52
Administrația
IAȘI, STR. CUZA VODA Nr. 50

TELEFOANE
Redacția (Nr. 1209
„ 1210
Administrația „ 2042

In întâmpinarea lui 7 Noembrie

Dela un capăt la altul al țării, muncitorii din uzine și fabrici, de pe șantierele de construcții și din instituții au pornit întrecerile socialiste în cinstea celei de a 32-a aniversări a Marei Revoluții Socialiste din Octombrie.

Nu este zi în care ziarele să nu publice noui angajamente luate, nu este zi care să nu aducă succese în îndeplinirea angajamentelor.

Anul acesta, sărbătorirea zilei de 7 Noembrie are loc la noi în țară, ca și în celelalte țări care fac parte din lagărul antiimperialist sub semnul luptei neobosite pentru pace. In fruntea acestei uriașe acțiuni se află Marea Uniune Sovietică, patria socialismului victorios instaurat acum treizeci și doi de ani.

Țara noastră a putut fi eliberată de sub jugul fascismului cotropitor, muncitorimea din țara noastră își poate construi astăzi un viitor fericit și luminos tocmai datorită acelei uriașe lupte a proletariatului rus care a dus la instaurarea socialismului pe a șasea parte a globului pământesc.

Noi clădim astăzi socialismul având în permanență experiența Marei Uniuni Sovietice în față, rezultatele obținute acolo ne servesc de îndreptar în munca și lupta noastră.

Iată dece, la Iași, urmând exemplul muncitorilor dela Grivița, în toate fabricile, pe șantierele de construcții, mai mult ca în alți ani, întrecerile socialiste capătă un conținut bine determinat, pe zi ce trece, angajamentele luate prind viață.

La Victoria între 11 și 20 Septembrie, planul de producție a fost depășit cu 5 la sută, la Țesătura, în a doua decadă a lunei planul a fost depășit cu 10,2 la sută etc.

Întrecerile socialiste sunt purtate pe ramuri de producție, între toate fabricile de pe întreg cuprinsul țării, punctele de întrecere sunt studiate în amănunțime.

Astfel, în cadrul unor adunări speciale tehnicienii și maiștrii dela Atelierele C.F.R.-Nicolina au stabilit de comun acord răspunsul la chemarea la întrecere lansat de către tovarășii lor dela Mediaș, la fel au procedat și cei

Z. S.

(continuare în pag. 2-a)

Intr'un însuflețit meeting

Populația muncitoare a Iașului a manifestat pentru pace

Marea adunare din Piața Unirii. Cuvântările. Manifestațiile artistice.

Din toate colțarile orașului se îndreaptă spre centru coloane imense de oameni. Incetul cu încetul, Piața Republicii a devenit neîncăpătoare. Mii și mii de muncitori, profesori, studenți, elevi, soldați au venit să manifesteze cu hotărâre împotriva războiului, pentru pace!

Privim Piața Republicii de sus, din palatul Consiliului Sindical Județean. O lume imensă, cât cuprinzi cu ochii! Coloanele poartă placarde roșii pe care cu litere albe stau înscrise lozinci ce exprimă dorința de pace a popoarelor.

Din piepturile acestei masse uriașe de oameni răsună lozinci pentru pace lozinci de adâncă dragoste pentru Uniunea Sovietică, campioana păcii și marele Învățător al omenirii muncitoare, I. V. Stalin.

Vasile Hâncu a venit la mareea manifestație. El merge ou câțe. Un băiețaș de-al lui, de vre-o 15 ani, îl însoțește. Vasile Hâncu a ajuns prin această massă imensă de oameni, până la pedestalul statuii din Piața Republicii. Aici s'a așezat pe marginea piedestalului iar băiețașul său s'a cățărat sus de tot pe statuie.

— In război mi-am pierdut piciorul. Iar acasă nevasta mi-a fost ucisă de bombardament. Numai aista mi-a rămas, și Vasile Hâncu ne arată spre copilul său.

In fața tribunei o coloană de pioneri așezată-în careu, cântă voios. Cântece de luptă pentru pace, cântece pline de viață, luminoase. Mai încolo puțin, muncitorii dela Țesătura scandează cu hotărâre lozinci pentru pace. In alt colț al pieții mii de studenți manifestează dârz pentru pace...

Aneța Balaban, văduvă de război, se află în mijlocul unui grup de femei. Ea ne spune:

— Am venit toate. Toate femeile din cartier. Căci noi, știm ce înseamnă războiul. Nu-i una ca să nu fi plâns ori pe bărbatsău, ori vreun copil. Luptăm pentru pace pentrucă luptăm pentru viața noastră și copiilor noștri! Războiul îi vor fabricanții și moșierii cărora li se apropie ceasul să dea socoteală de ticăloșiile lor...

In fața Consiliului Sindical Județean

se află tribuna frumos împodobită în roșu. De-o parte și de alta a ei, pe două fonduri în roșu stă scris cu litere mari: PACE

In tribună se află: Consulul U.R.S.S. la Iași; Ion Niculi, vice președinte al Prezidiului Marei Adunări Naționale; Leri Lesner, secretar al Comitetului Județean PMR; Craiu Constantin, Petrovici Neculai și Popa din Comitetul Județean PMR; Mazilu Emil și Anton Paluga președinții ai Comitetelor Provizoru județean și orășenesc; comandantul Regiunii a IV-a Militară, delegații Consiliului Sindical Județean, delegații organizațiilor de massă, fruntași în producție, etc. etc..

Deschiderea meetingului

In entuziasmul clocotitor al miilor de oameni veniți să manifesteze pentru pace, tov. Mazilu Emil a deschis meetingul, dând cuvântul tov, Ion Niculi.

(continuare în pag. 4-a)

Istoria Partidului Comunist (b)

izvor nesecat de știință și experiență revoluționară

In desvoltarea științei marxist-leniniste, apariția Istoriei Partidului Comunist Bolșevic al Uniunii Sovietice reprezintă un moment de o covârșitoare importanță. De o excepțională adâncime teoretică și valoarea practică, lucrarea e scrisă cu acea vigoare și claritate care constitue trăsătura esențială a stilului Stalinist.

E o prezentare a concepției marxiste-leniniste în forma ei vie, creatoare, în desfășurarea luptei revoluționare a proletariatului rus, în lumina unor evenimente istorice de o importanță excepțională pentru viața omenirii.

Este marxismul viu, integrat în realitatea vieții sociale, explicând direcțiile și liniile ei de mișcare și influențând mersul evenimentelor istorice. Este marxism-leninismul, armă puternică în mâna clasei muncitoare și a partidului ei, în lupta pentru dictatura proletariatului, pentru socialism și comunism.

Invățătura marxist-leninistă, metodă științifică de înțelegere și interpretare și instrument eficace de transformare a realității, apare astfel cu toată bogăția ei teoretică și cu întreaga ei semnificație revoluționar-practică.

Tezele clasice ale marxism-leninismului, confirmate și verificate prin confruntarea cu faptele, adâncite și îmbogățite prin experiența luptei revoluționare, depășesc cadrul rigid al speculației abstracte, pentru a deveni o călăuză în acțiune și un instrument valoros de influențare și transformare a lumii.

Pentru cei chemați să prezinte marxism-leninismul în adevărata lui esență fecundă și creatoare, de știință a desvoltării sociale, de teorie a mișcării muncitorești, a revoluției proletare și a construirii societății comuniste pentru cei care au de îndeplinit nobila sarcină de a pune în mâna tineretului nostru studios arma învățăturii marxist-leniniste, această lucrare a tovarășului Stalin constitue un izvor nesecat de știință și experiență revoluționară.

Istoria Partidului Comunist Bolșevic al Uniunii Sovietice este cu adevărat enciclopedia vie a marxism-leninismului.

I. DAVIDSHON
prof. univ.

Trebue organizată vizitarea de către elevii din Iași

a expoziției „Ocrotirea mamei și copilului"

Mii și mii de oameni ai muncii au vizitat până în prezent expoziția „Ocrotirea Mamei și Copilului" deschisă în localitate.

De curând au început școlile. Ar fi bine ca în toate școlile din Iași să se organizeze vizitarea acestei expoziții, atât de instructive. Vizitarea ar trebui organizată pe școli, desfășurându-se după un anumit program. In cadrul vizitării expoziției profesorii și profesoarele vor trebui să vorbească elevilor despre marile realizări făcute de regimul nostru în munca de ocrotire a mamei și a copilului, exemplificând cu datele furnizate de expoziție.

Cum mă ajută în munca zilnică

Istoria Partidului Comunist (b) al URRS

Studiul Istoriei Partidului Comunist (b) al URSS, mă ajută de multe ori în activitatea mea, pot spune chiar în mod permanent, prin aceea că îmi dă posibilitatea de a mă orienta în îndeplinirea sarcinilor ce mi le pun în față organizația, în relațiile mele cu ceilalți oameni, în atitudinea față de dușmani.

De multe ori ai în față sarcini numeroase care trebuesc îndeplinite repede și care prin complexitatea lor par în primul moment foarte grele. Graba de a le rezolva te fac de multe ori să începi prin a îndeplini pe cele mai puțin importante, făcându-le astfel să te pierzi în lucruri mărunte și să neglijezi esențialul.

Istoria Partidului Bolșevic mă învață să caut din lanțul problemelor care îmi stau în față verigа principală pentru ca punând stăpânire pe ea să stăpânesc întregul lanț și să pregătesc trecerea la veriga următoare.

Istoria Partidului mă învață să nu mă descurajez în fața greutăților și că atunci când în munca mea sufăr un eșec să nu dezarmez ci să caut printr'o analiză obiectivă să trag concluzii juste care să-mi dea posibilitatea ca pe viitor să-mi pot îndrepta activitatea pe drumul principal direct spre realizarea scopului.

Istoria Partidului mă învață să privesc mereu înainte spre viitor și ca sarcinile ce-mi stau în față să nu le izolez ci să le privesc ca momente ale unei munci neîntrerupte ce se va desfășura în viitor.

In atitudinea față de ceilalți oameni Istoria Partidului mă învață să arăt încredere celor ce sunt alaturi, iar cu șovăelnicii să duc o neîntreruptă muncă de lămurire și mai mult să caut să le dau posibilitate ca prin propria lor experiență să se convingă că drumul nostru, e drumul just și că nu există altul.

Istoria Partidului mă învață să fiu vigilentă cu dușmanii, să mă feresc de a cădea în greșala de a mă împăca cu ei.

Istoria Partidului mă învață că eliminarea dușmanilor, a elementelor oportuniste din rândurile noatre ne întărește forțele.

Istoria Partidului Comunist (b) al URSS, arătându-mi drumul glorios al Partidului de tip nou, îmi întărește încrederea în forțele clasei muncitoare, convingerea că experiența acestui Partid va duce P.M.R., avangarda clasei muncitoare din țara noastră, pe drumul construirii societății suprioare socialiste.

VALENTINA STANCIU
anul II Institutul Medicină

Insămânțările

Anul acesta, agricultura noastră a obținut o seamă de importante succese, începând cu îndeplinirea planului însămânțărilor de primăvară și culminând cu evenimentul istoric al înființării primelor gospodării agricole colective în țara noastră. Aceste succese se datoresc politicii juste a Partidului și Guvernului și ajutorului puternic primit din partea marei noastre vecine și prietene Uniunea Sovietică, se datoresc muncii depuse de țărănimea noastră muncitoare, condusă și sprijinită de clasa muncitoare.

Pentru consolidarea acestor succese și pentru a contribui în cât mai largă măsură la îndeplinirea măreților sarcini pe care Partidul clasei muncitoare le-a pus în fața oamenilor muncii, în cadrul luptei pentru construirea socialismului, trebuie acum să asigurăm realizarea la timp și în cele mai bune condițiuni a planului însămânțărilor de toamnă.

In județul Iași campania însămânțărilor a început în ziua de 26 Septembrie.

Munca însămânțatului a început toamna aceasta într'un ritm mult mai viu decât în toamna trecută. Se dovedește astfel că țărănimea muncitoare trăgând învățăminte din anul trecut, pornește acum la treabă cu mai multă vigoare, pentru ca, în anul viitor recolta de grâu să fie îmbelșugată.

In ziua de 28 Septembrie au ieșit la lucru în tot județul 4516 atelaje, în această zi s'au însămânțat 3000 ha. Comuna Ceplenița se evidențiază aproape necontenit prin numărul atelajelor ce sunt folosite. In această comună se lucrează în medie cu 90 la sută din atelaje.

In privința arăturii ce se execută, plasa Podul Iloaiei este fruntașă. In această plasă s'au arat 5047 ha. (aproape 69 la sută din suprafața).

In regiunea noastră—după cercetările științifice făcute—perioada cea mai prielnică însămânțărilor de toa-

A. MIREA

(continuare în pag. 2-a)

Pentru a îmbunătăți din ce în ce mai mult calitatea muncii sanitare

O nouă organizare a spitalelor și policlinicilor

— Deplasări bilunare în provincie a corpului medical universitar —
— O legătură strânsă între spitale și policlinici —

Zilele acestea a avut loc la Iași o importantă conferință sanitară la care au participat delegați ai Ministerului Sănătății, corpul didactic dela Institutul de Medicină și medici din Moldova.

Problema ridicării nivelului științific al personalului sanitar

Tov. dr. Victor Dimitriu, consilier la Ministerul Sănătății a arătat necesitatea ridicării nivelului științific al personalului sanitar. D-sa a arătat că în această privință trebue făcută o importantă cotitură în muncă, acordându-se o deosebită atenție problemei calității. Pentru această personalul medical va trebui să intensifice rotația dintre medicii de spital și policlinici.

Deasemeni, s'a hotărît ca personalul medical universitar (profesori, conferențiari, șefi de lucrări să se deplaseze după un anumit program în orașele din provincia noastră. In aceste orașe, profesorii vor vizita policlinicile și spitalele și vor discuta cu medicii de-acolo diferite probleme medicale, vor ține conferințe științifice, etc. Deplasarea se va face de două ori pe lună.

Ce este „blocul spital-policlinică"

Tov. dr. Pruteanu Paul, director în Ministerul Sănă-

(Continuare în pag. 2-a)

11 ani dela apariția „Cursului scurt de istorie" a P.C.(b) al Uniunii Sovietice

Partidul Comunist (b), toți oamenii muncii din Uniunea Sovietică, toate Partidele Comuniste frățești, sărbătoresc la 1 Octombrie un eveniment de mare importanță ideologică și politică: 11 ani dela apariția genialei lucrări a lui I. V. Stalin—„Cursul scurt de istorie a Partidului Comunist (b) al Uniunii Sovietice".

Numai după o jumătate de an dela apariția „Cursului scurt", A. Jdanov, — în raportul pe care l-a ținut la cel de al XVIII-lea Congres al Partidului Comunist (b),— a spus:

„Trebue să menționăm că în decursul existenței marxismului, aceasta este prima carte marxistă care se bucură de o atât de largă răspândire".

Cursul scurt de istorie a Partidului Comunist (b), a fost editat în Uniunea Sovietică,—numai până în anul trecut,—într'un număr de peste 34 milioane exemplare. Cartea este tradusă în limbile tuturor popoarelor din U.R.S.S. și a devenit cartea de căpătâiu a zecilor de milioane de oameni sovietici.

Și dincolo de hotarele Uniunii Sovietice,—în țările de democrație populară—Cehoslovacia, Polonia, România, Bulgaria, Ungaria, — Cursul scurt de istorie a Partidului Comunist (b) al Uniunii Sovietice s'a bucurat de o largă răspândire. Peste 300.000 de exemplare s'au tipărit și în Franța și peste 250.000 în Italia.

„Cursul scurt" este tradus și editat aproape în toate limbile lumii.

*

Această nemai întâlnită popularitate a „Cursului scurt de istorie a P. C. (b) al Uniunii Sovietice", se explică prin faptul că această lucrare este o adevărată enciclopedie a cunoștințelor de bază în domeniul marxism-leninismului.

Deosebita adâncime se îmbină cu simplitatea, limpeziciunea și preciziunea expunerii. Intr'o formă scurtă și concisă gigantica experiență politică a Partidului Bolșevic este redată în mod științific și sunt clar expuse bazele ideologice, organizatorice, tactice și teoretice, pentru însușirea forței motrice care duce spre comunism.

Generalizând experiența mondială istorică a Partidului Bolșevic, măreața lucrare stalinistă dă răspunsuri limpezi și precise la toate întrebările arzătoare ale actualității, inspirând și stimulând pe oamenii muncii din Uniunea Sovietică și din toată lumea, la lupta pentru comunism.

In încheerea „Cursului scurt de istorie a P. C. (b) al Uniunii Sovietice", sunt trase concluzii care demonstrează experiența luptei Partidului Comunist (b).

Cea mai de seamă concluzie este că existența unui partid de luptă revoluționară a proletariatului rus, a fost factorul subiectiv, important și hotărîtor, care a asigurat victoria Revoluției Socialiste în Uniunea Sovietică.

Proletariatul nu s'ar fi putut ridica în fruntea mișcării revoluționare a oamenilor muncii și a masselor exploatate din Rusia, nu și-ar fi putut alătura aliatul său firesc,—țărănimea,—nu ar fi putut merge pe calea luptei politice deschise și a cuceririi puterii politice, dacă Lenin și Stalin nu ar fi creat un partid de tip nou, îndeajuns de curajos ca să ducă proletariatul la lupta pentru cucerirea puterii, destul de experimentat ca să poată orienta în grelele condiții ale stării revoluționare și destul de flexibil ca să evite și să înlăture toate stavilele puse în calea realizării țelului proletariatului.

Sub conducerea Partidului Bolșevic, oamenii muncii sovietici au răpus,—în Octombrie 1917,—pe capitaliști

(Continuare în pag. 2-a)

Deschiderea expoziției

„URSS în fruntea luptei pentru pace“

Vineri 30 Septembrie, la sediul Filialei ARLUS din localitate, a avut loc deschiderea expoziției „U.R.S.S. în fruntea luptei pentru pace“, expoziție organizată de ARLUS-ul local și menită să arate vizitatorilor lupta popoarelor din U. R. S. S. pentru consolidarea păcii în lume.

Deschiderea expoziției s'a făcut printr'o ședință festivă.

Din asistență au făcut parte: consulul sovietic Ivanov, reprezentanți ai Comitetului Județean P.M.R., membrii Comitetului Provizoriu al orașului și județului Iași, reprezentanți ai organizațiilor de masă, fruntași în producție, precum și numeroși universitari.

Luând cuvântul din partea Filialei ARLUS: d. Raviliuc Aurel spune: „Expoziția URSS în fruntea luptei pentru pace“ înfățișează pe scurt, câteva din principalele momente ale uriașei lupte dusă de popoarele sovietice sub conducerea Partidului lui Lenin și Stalin — luptă dusă de Partid încă dela înființarea lui — împotriva oricărui fel de exploatare și asuprire, împotriva provocatorilor de războiu, pentru pacea, libertatea, progresul și înfrățirea tuturor popoarelor mari și mici.

A urmat apoi vizitarea expoziției, după care cei prezenți și-a trecut impresiile în caetul-proces-verbal.

Părerile vizitatorilor

A. Ivanov, Consulul sovietic la Iași, scrie:

„Vizitând expoziția „U.R.S.S. în fruntea luptei pentru pace“, organizată de Filiala ARLUS a Județului Iași, eu salut lupta muncitorilor români care iau parte activă în lupta pentru progres, democrație și pace“.

Tov. Leri Lessner

„Organizarea Expoziției „U.R.S.S. în fruntea luptei pentru pace“ este o realizare frumoasă a Filialei A.R.L.U.S. Iași.

Lupta pe care o duce U.R.S.S. pentru pace este o garanție pentru popoarele lumii întregi că ațâțătorii la un nou războiu vor fi zdrobiți.

Această expoziție trebue să constitue pentru toți oamenii muncii din țara noastră, un imbold de a depune toate eforturile în lupta pentru pace, în lupta pentru construirea socialismului“.

prof. I. Davidsohn:

„Subliniind hotărîrea Uniunii Sovietice și a țărilor de democrație populară de a apăra bunul cel mai de preț al omenirii, pacea, această expoziție ne întărește în convingerea că forțele progresului vor reuși să stăvilească planurile criminale ale dușmanilor civilizației.

Studentul Moscovici Marcel:

„Modestă în formă, dar cu un bogat fond, expoziția „U. R. S. S. în fruntea luptei pentru Pace“, organizată de Filiala ARLUS Iași este amenajată cu mult gust artistic.

Ordinea prezentării panourilor, începând cu crearea primului Stat Socialist din lume și arătându-ne consecvența politicii de pace și a luptei efective pentru pace dusă de U. S, sub conducerea gloriosului P. C. (b) și a marilor Lenin și Stalin, ne conduce la concluzia că cea mai bună chezășie a victoriei luptei pentru pace dusă astăzi de întreaga omenire progresistă împotriva ațâțătorilor imperialiști la un nou războiu, este faptul că în fruntea luptei, în avant gardă, se află marea țară a socialismului victorios“.

Grisaru Zeilig, dela Textila Roșie

„Acum când lozinca luptei pentru pace este atât de actuală, această expoziție este binevenită mai ales pentru faptul că ea arată cine este adevărata forță conducătoare a acestei lupte“.

Angel, funcționar Filarmonică:

„Când pronunțăm cuvântul Pace, ne gândim la U.R.S.S., iar când ne gândim la URSS, ne gândim la fericirea tuturor popoarelor lumii“.

A. Lupu, Jud. U.T.M. secția de Pioneri

„Expoziția U. R. S. S. în fruntea luptei pentru pace organizată de Filiala ARLUS Iași constitue o lovitură puternică dată ațâțătorilor de peste ocean la un nou războl.

Ea va contribui la mobilizarea tineretului muncitor și a celei de a treia generații Pionerii R.P.R. la lupta pentru pace, exprimată prin noi realizări în muncă“.

P U N C T E

Spectacolul pionierilor greci

In ziua de 5 Octombrie sosește în localitate un colectiv artistic al pionierilor Greciei libere care va da două spectacole la orele 16 pentru tineret și la orele 20 pentru public.

Programul

cuprinde coruri, recitări, scenete, piese muzicale executate la instrumente de către artiști în vârstă de 10—14 ani.

Seriozitatea și spiritul de răspundere de care dau dovadă membrii colectivului de copii este o consecință a educației noui, în spiritul patriotismului, al dragostei pentru popor, libertate și al luptei pentru pace, împotriva ocupanților americani și englezi care vor să mențină poporul grec în situația de exploatare.

Un spectacol al echipei artistice „Iașul“

Mercuri 5 Octombrie echipa de teatru a magazinului „Iașul“ va da un spectacol în sala fostă „Dacia“ din str. Ștefan cel Mare cu piesa „Scrisa Ancuței“ din caetul Cultural Nr. 4. Programul va fi completat cu coruri, dnate și recitări.

La Balțați

satul în care s'a constituit prima gospodărie agricolă colectivă în județul nostru, este în curs de organizare un cămin cultural.

Pentru înzestrarea și instruirea unei echipe artistice a căminului s'au deplasat ieri la Balțați d-nii C. Sârbu și M. Mereuță dela Teatrul Național.

Deschiderea stagiunii

Teatrului Național din Iași va suferi o amânare. Astfel a fost fixată acum data de 28 Octombrie.

Umbră Străină

Intrucât data deschiderii stagiunii se află în preajma săptămânii prieteniei româno-sovietice, se studiază posibilitatea intervertirii ordinei anunțate anterior în sensul de a se juca la început „Umbra străină“ noua piesă a lui C. Simonov, în loc de „Minerii“ lui M. Davidoglu.

O noapte furtunoasă

piesa lui I. L. Caragiale obține un mare succes pe scena Teatrului Național din București. Personagiile lui Caragiale și-au căpătat relieful lor just, conținutul adevărat, în lumina prezentării poziției lor de clasă.

O noapte la Union

Prologul alcătuit de Sică Alexandrescu servește la întregirea caracterelor personagiilor caragialene, prin culoarea locală și atmosfera pe care o crează.

I. Fintești anu îl interpretează în acest prolog pe cupletistul I. D. Ionescu.

IN INTAMPINAREA LUI 7 NOEMBRIE

(urmare din pag. 1-a)

dela R.A.T.A. la fel și cei dela Victoria.

Iar muncitorii depe șantierul filaturii dela Țesătura, în răspunsul dat Șantierului 5 „Ardealul“ din Brașov și-au luat angajamentul să aplice metoda de lucru sovietică la 70 la sută din zidărie, să mărească în luna Octombrie productivitatea muncii cu 50 la sută și să termine 60 la sută din tencuială.

Angajamentele individuale luate cu acest prilej cum ar fi de exemplu acel al maistrului Abăbegăriței dela fabrica Victoria care va reduce timpul de montare al sulurilor, sau al technicianului filaturist Moscovici care și-a luat angajamentul să realizeze o economie lunară de 200.000 lei, inovația maistrului Topor dela Țesătura, toate au la bază patriotismul lor fierbinte, dragostea față de marea cauză a socialismului.

Salariații din instituții trebuie să urmeze pilda muncitorilor din fabrici contribuind în acest mod efectiv la simplificarea lucrărilor de birou, la înlăturarea totală a birocrației.

Pentru fiecare om al muncii, în sectorul său de activitate trebuie să-și aducă contribuția sa pentru a întâmpina ziua de 7 Noembrie cu toată cinstea cuvenită acestei mari sărbători a proletariatului internațional.

Insămânțările

(urmare din pag. 1-a)

mnă este între 25 Septembrie și 5 Octombrie.

Insămânțările făcute în acest interval de timp au sorți buni de a produce o recoltă îmbelșugată.

Așa dar în puține zile, întreaga suprafață de 43,750 ha. planificată pentru grâu de toamnă, trebue însămânțată.

Comitetele Provizorii Comunale trebuie să aibă acuma ca prima sarcină veghea permanentă asupra mersului însămânțărilor.

Este de datoria țărănimii muncitoare să dovedească că înțelege sarcina patriotică a momentului de față, să înțelege că trebue să execute campania însămânțărilor în bune condițiuni și la termen, pentru asigurarea hranei muncitorimii de la orașe, pentru întărirea alianței între muncitorimea dela orașe și țărănimea truditoare.

Dar țărănimea muncitoare mai are o îndatorire. Ea trebue să zdrobească orice încercare de sabotaj a chiaburilor și să demaște la timp faptele lor ticăloase.

Astfel țărănimea muncitoare va proba că este pătrunsă de sarcinile care-i stau acum în față, de sarcinile care trebuesc îndeplinite cu avânt pentru construirea socialismului la sate.

A Apărut:

Acad. A.V. Paladin

Manual de chimie Biologică

pentru medici, naturaliști și studenți în medicină umană veterinari, farmacie, chimie și științe naturale.

O nouă organizare a spitalelor și policlinicilor

(urmare din pag. 1-a)

tății a insistat asupra noului sistem de organizare privind spitalele și policlinicile. Spitalul și policlinica va forma un tot unitar, un bloc spital-policlinică. Va exista un director care va coordona întreaga muncă privind spitalul și policlinica.

Medicul director va fi ajutat în munca sa de trei directori adjuncți (director spital, director policlinică și director administrativ). Medicul șef de serviciu din spital va coordona munca din serviciul respectiv și serviciul de aceiași specialitate dela policlinică.

Această nouă organizare va determina un contact eficient și permanent între spital și policlinică.

Blocul spital-policlinică are și avantajul că bolnavul poate fi urmărit din punct de vedere medical în toată evoluția sa.

Noua metodă de organizare adoptată de Ministerul Sănătății este inspirată din experiența Uniunii Sovietice, privitor la organizarea sanitară.

Vorbitorul a arătat, deasemeni că Ministerul Sănătății studiază actualmente și problema normării consultațiilor pe specialități pe oră, pentruca munca să câștige în calitate.

11 ani dela apariția

„Cursului scurt de istorie“ a P.C. (b) al Uniunii Sovietice

(urmare din pag. 1-a)

și moșieri și forțele unite ale contrarevoluției interne și externe; sub conducerea Partidului Bolșevic a fost realizată industrializarea Uniunii Sovietice și colectivizarea agriculturii; sub conducerea Partidului Bolșevic, Uniunea Sovietică a făcut un salt, nemai întâlnit în istorie, dela starea de înapoiere la progres, transformându-se într'un puternic Stat socialist.

Atunci când Germania hitleristă a atacat Uniunea Sovietică, poporul sovietic a prețuit rezultatele politicei înțelepte și cu perspectivă a Partidului Bolșevic, care a pregătit țara pentru apărare.

Partidul Bolșevic a știut să folosească industrializarea și colectivizarea agricolă a țării și posibilitățile ei materiale, astfel încât să poată realiza producția de războiu care să asigure Armatei Sovietice toate cele necesare pentru distrugerea și deplina înfrângere a dușmanului. Comuniștii au reprezentat puternica forță de cimentare în rândurile Armatei Sovietice și în ale partizanilor. Prin entuziasmul lor, prin spiritul lor de organizare, prin perseverența și prin curajul lor, prin disciplina și prin hotărîrea lor, bolșevicii au dat un măreț exemplu maselor de ostași sovietici și oamenilor muncii din spatele frontului.

Poporul a văzut cum Partidul Bolșevic a organizat victoria pe front, a văzut deasemeni cum a fost organizată victoria în spatele frontului.

A doua concluzie care se poate trage, este că Partidul își poate îndeplini rolul de conducător al celor ce muncesc, numai atunci când stăpânește bine teoria revoluționară înaintată,—teoria marxism-leninismului,— și numai dacă el folosește această teorie în chip creator, atunci când rezolvă chestiunile practice în legătură cu mișcarea revoluționară și construirea socialismului.

Istoria desvoltării vieții interne a Partidului Bolșevic, este istoria luptei și lichidării grupelor oportuniste dinlăuntrul Partidului: economiștii, mensevicii, troțkiștii, buhariniștii, etc. I. V. Stalin ne învață că „Partidul se consolidează când se curăță de elementele oportuniste“. Din practica Partidului Comunist (b), toate partidele comuniste frățești învață să demaște, să critice și să îndrepte și greșelile în mod cinstit, curajos și sincer. Unitatea dintre Partid și popor, exprimă unitatea politico-morală indestructibilă a societății sovietice, colaborarea amicală dintre toți oamenii sovietici pentru cauza comunismului.

O pildă vie a acestei unități este alianța comuniștilor cu cei fără de partid. Acest bloc este natural, deoarece atât comuniștii cât și cei fără de partid, au un țel comun: construirea comunismului. „Trăind într'un colectiv comun, ei au luptat cot la cot pentru întărirea puterii Uniunii Sovietice, și-au vărsat sângele în numele libertății și prosperității Patriei Socialismului și au făurit, împreună, victoria împotriva dușmanilor Țării sovietice“.

Vitrina librăriilor

K. A. Timiriazev:

„Scurtă prezentare a teoriei lui Darwin“

„Scurtă prezentare a teoriei lui Darwin“ de *Timiriazev* este un studiu rezumativ asupra teoriei marelui savant al secolului trecut.

Darwin, în celebra sa operă „Originea speciilor“, a dovedit că formele vieții organice se modifică, adaptându-se condițiilor de existență, și că toate ființele vii, ca și organizmele vegetale, provin din câteva forme originare, sau, poate, chiar dintr'o singură formă. Darwin, mai mult ca oricare din contemporanii săi s'a apropiat de concepția dialectică asupra lumii; el a prezentat în opera sa interpretarea materialistă a fenomenelor din natura vie.

Volumul tipărit de Editura de Stat reprezintă un capitol din importanta lucrare a lui Timiriazev „Charles Darwin și doctrina sa“—lucrare folosită de primii darwiniști ruși care au trasat drumul către o nouă interpretare materialistă a naturii.

O carte care interesează deopotrivă pe toți elevii, studenții și intelectualii.

Filmul sovietic

«Modest Musorgski»

La studioul „LENFILM“ au început lucrările pregătitoare în vederea turnării marelui film colorat despre marele compozitor rus, Modest Musorgski.

Scenariul filmului e scris de A. Abramov și C. Roșal. Regisorul filmului este G. Roșal, care nu demult a terminat marele film „ACADEMICIANUL IVAN PAVLOV“.

Activitatea creatoare clocotitoare a genialului compozitor rus M. P. Musorgski se tratează în scenariu în strânsă legătură cu istoria grupului muzicanților ruși din a doua jumătate a secolului al XX, de avantgardă, democratică prin orientarea sa, grup, care a intrat în istorie sub denumirea de „Grămăjoara puternică“. Acest grup a jucat un rol colosal în desvoltarea muzicii ruse. Era un grup de patrioți ruși, care se lupta pentru stabilirea culturei muzicale ruse, pentru cultura națională, pentru conținutul ideologic al operelor muzicale, împotriva influenței asupritoare a esteticei și împotriva formalismului în muzică. Cel mai consecvent și mai războinic luptător pentru aceste idei a fost M. Musorgski, un om integru, un luptător neobosit, patriot rus, profund încrezător în forța și viitorul poporului rus.

Principiul de bază al activității creatoare a lui Musorgski a fost avântul de a crea chipul marelui popor rus în muzică.

Impreună cu Musorgski sunt introduși în scenariu și tovarășii săi de luptă —Rimsk-Korsacov, Borodin, Balakirev, Stasov.

In fața spectatorilor se va perinda o mare și interesantă perioadă din viața compozitorului, legată de căutarea încordată a temei pentru operă. Această temă el o găsește în „Boris-Gudunov“ al lui A. S. Pușkin. Istoria creerii acestei minunate drame poporane, care i-a adus lui Musorgski gloria mondială, constitue subiectul celei mai mari părți a scenariului.

Un mare loc este rezervat în scenariu celei de a doua opere a lui Musorgski „Hovanșcina“.

Scenele muzicale și natura rusă oferă un bogat material pitoresc pentru un film colorat.

CĂRȚI NOI

BORIS JITKOV;

Povestiri despre tehnică

(Editura de Stat)

O carte de popularizare științifică pentru tineret, care redă într'un stil simplu povestea tiparului dela începuturile sale până la mașinile complicate de astăzi, arătând și fazele editării unei cărți.

Povestea radarului, a televiziunii și a electronilor sunt deasemeni redate pe înțelesul oricui.

Volumul arată contribuția savanților ruși și sovietici a aceste descoperiri.

HENRI CLAUDE:

planul Marshall

Colecție „Probleme actuale“

(Editura de Stat)

Autorul descrie toate dedesubturile mult trâmbițatului „plan Marshall“, care, sub forma deghizată a ajutoarelor pentru reconstrucție, urmărește înrobirea țărilor din apusul Europei în folosul trusturilor imperialiste.

Slujind interesele marilor capitaliști americani care și-au mărit nestânjeniți profiturile și în timpul celui de al doilea războl mondial, „Planul Marshall“, se dovedește a fi unealta imperialismului expansionist care amenință astăzi pacea lumii întregi.

Demascând adevăratele scopuri urmărite de imperialiști și ațâțătorii la războl și ale celor care sprijină uneltirile lor, Henri Claude arată în termeni grăitori ca ora compromisurilor a trecut și că acei care au înțeles să se lase aserviți dolarului vor îndura și urmările manevrelor ticăloase ale guvernanților americani.

A apărut:

în limbile rusă, română, franceză, engleză și germană

Nr. 20 (47)

Pentru pace trainică, pentru democrație populară!

SUMAR:

ARTICOL DE FOND: Apărarea păcii este cauza tuturor popoarelor din lume.

M. HORVATH: Demascarea și lichidarea bandei lui Rajk

L. TOLCUNOV: Judecata poporului.

G. MATTHEWS: Apologeții capitalismului.

I. CHIȘINEVSCHI: Munca educativă în rândurile intelectualilor.

A. DRUGOV: Creșterea șomajului în țările capitaliste.

V. PESSI: Muncitorii din Finlanda luptă pentru pâine și libertate.

J. MAREK: Note politice.

Informații — Cronici.

Formalităţi

pentru prelungirea termenului de şedere în ţară a unei categorii de străini

Se aduce la cunoştinţa tuturor străinilor care posedă adeverinţe eliberate conform legii 238 | 948 că pentru prelungirea termenului de şedere în ţară, că urmează a se prezenta cu începere dela 10 Octombrie 1949, la Miliţia Judeţeană unde domiciliază spre a se aplica o viză pe această adeverinţă.

Străinii se va prezenta la viză în ordinea stabilită de miliţia respectivă depunând:

a) Recipisa circumscripţiei financiare respective, doveditoare a plăţii taxei legale de prelungire a termenului de şedere în R.P.R.

b) O cerere timbrată cu următorul conţinut:

Subsemnatul... domiciliat în... cetăţean al statului... solicit vizarea adeverinţei Nr.... eliberată de... în vederea prelungirii termenului de şedere în ţară.

Anexez recipisa Nr... din ...eliberată de... din care se constată depunerea taxei de şedere în R.P.R. în suma de lei...

INFORMAŢIUNI

Elevii şcolii tehnice de drumuri în vizită pe şantier

Pentru a observa cum se desfăşoară munca pe teren, elevii şcolii tehnice de drumuri, împreună cu profesorii, au făcut zilele trecute o excursie pe şantierele din jurul oraşului.

In felul acesta ei au putut constata cum se aplică învăţăturile primite în şcoală, în munca de şantier.

Fabrică clandestină de sodă

In urma unei percheziţii domiciliare efectuate de organele miliţiei economice s'a găsit la locuinţa lui Linhard Avram din Str. Sf. Andrei 28, o fabrică clandestină de sodă cu tot utilajul necesar.

Totodată s'a confiscat şi o mare cantitate de sodă, fabricată.

Sabotorului i s'au încheiat acte de dare în judecată.

Transporta clandestin mărfuri

La o razie efectuată în trenul de călători Bucureşti-Iaşi, organele miliţiei economice, au descoperit pe Goldştein Moise din Str. A. Panu 68, transportând clandestin stofe pentru rochii.

Neputând justifica proveniencia lor, Goldstein Moise, a fost deferit justiţiei.

Prelungirea termenului de înscriere la Universitate

In urma ultimelor dispoziţiuni primite dela Ministerul Învăţământului Public, termenul de înscriere şi reînscrierea studenţilor a fost prelungit până la 7 Octombrie.

Decanatele facultăţilor vor face înscrierile până în seara acestei zile.

Se impun măsuri

pentru accelerarea lucrărilor de amenajarea spitalului Dr. C. I. Parhon

In luna Octombrie 1948 au început lucrările de renovare şi amenajare a instalaţiilor din Spitalul Dr. C. I. Parhon de către o întreprindere particulară.

Spitalul Dr. C. I. Parhon din dealul Copoului, unul din spitalele cele mai mari şi mai moderne din Sud-Estul Europei trebuia pus în funcţie în luna Octombrie a acestui an; în felul acesta s'ar fi adus o contribuţie efectivă la îmbunătăţirea condiţiilor de ospitalizare a bolnavilor, un număr nou şi mare de paturi fiind puse în acest fel la dispoziţia celor suferinzi.

Planul de construcţii şi angajamentele luate de antrepriză prevedeau ca spitalul să fie pus în funcţie la 24 Octombrie 1949 însă aşa cum decurg lucrările este sigur că se va întârzia cu mult până ce noua instituţie va fi pusă în funcţiune.

Dacă în sectorul calorifer şi aburi s'a atins până acum circa 90 la sută din planul prevăzut, în schimb la electricitate nu s'a atins decât proporţia de 85 la sută iar la apă şi canal numai 65 la sută.

In afară de aceasta, devizele pentru o serie întreagă de instalaţie cum ar fi cele dela sterilizare, ascensoare, hidroterapie, fabrica de ghiaţă etc... nici nu au fost măcar alcătuite.

Cercetând mai de-aproape cauzele care au provocat întârzierea simţitoare în efectuarea tuturor acestor operaţiuni trebuie să ajungem la concluzie că nu a existat o colaborare perfectă între cei care şi-au luat obligaţia să construiască, şi Ministerul Sănătăţii. Formalităţi greoaie în ceeace priveşte livrarea materialelor, decontarea lor şi mai ales o serie de impedimente în ceeace priveşte aprecierea la vreme a situaţiei lucrărilor şi a materialelor folosite în acest scop au determinat tărăgănarea muncii.

Pentru achiziţionarea unui vagon de materiale, de exemplu, necesar construcţiei, un delegat special trebuie să aducă transportul până la Iaşi, să intre în posesia hârtiilor şi apoi să plece la Bucureşti pentru a încasa contravaloarea.

Normal ar fi fost ca un delegat local al Ministerului Sănătăţii, ţinând seama în mod strict de prevederile legale de mânuire a banului public, să îndeplinească aici la Iaşi toate aceste operaţiuni.

Despre toate aceste greutăţi s'a sezizat şi Comitetul Provizoriu al oraşului care a făcut intervenţii în această direcţie.

Totuşi lucrările la Spitalul din dealul Copoului staghează şi de acest fapt trebuie să se sezizeze şi ministerul Sănătăţii care trebuie să ia deîndată măsurile de îndreptare.

Nu se poate concepe ca o instituţie atât de importantă să nu poată fi pusă în funcţie din cauza unor personalităţi greoaie birocratice.

Comitetul Provizoriu împreună cu organele Ministerului Sănătăţii trebuie să reexamineze situaţia lucrărilor de la Copou, să se găsească cauzele adevărate şi intime ale deficienţelor înregistrate şi mai ales să se facă totul pentruca lucrările să fie terminate în cel mai scurt timp posibil.

Z.

La depozitele de lemne din oraş

— Reglementarea transporturilor trebue neapărat rezolvată —

Dacă în privinţa modului de comportare cu masa cumpărătoare a fiului de a-şi duce sarcinile se constată îmbunătăţiri la funcţionarii Depozitelor de lemne, dacă iarăşi se observă oarecare progres în operativitatea lucrului, apoi în ceeace priveşte transportul lemnelor situaţia încă nu s'a schimbat aşa cum trebuia.

S'au ţinut cu cărăuşii câteva şedinţe chiar de către conducerea Consiliului Sindical Iaşi, oamenilor li s'a explicat că transporturile se fac pentru salariaţi, deci aceştia trebue să fie înlesniţi în aducerea combustibilului la domiciliu; cotiugaragiilor li se creiază uşurări întrucât obţin nutreţul necesar cailor la preţ oficial. Cu toate acestea cărăuşii încă nu-şi îndeplinecc îndatoririle cum se cuvine.

La depozitul de lemne I.C.P.A.L. Nr. 2 din strada Bradului (la bariera Ilie Pintilie), în ziua de 28 Septembrie cărăuşul V. Antoniu a refuzat să execute un transport în strada Tatarăşi pe motiv că e prea departe.

Inainte cu o zi, acelaşi cotiugaragiu n'a transportat o mie kgr. lemne pretextând că este o cantitate prea mică. Aceleaşi procedee au întrebuinţat cărăuşii Gh. Ionescu şi Const. Marin.

Aceste atitudini folosite de o bună parte din cărăuşii trebuie să dispară! Nu este admisibil ca, salariatul care aşteaptă să-şi ia lemnele, să aibe asemenea neplăceri din cauză că acei care posedă carele nu vor să se ducă într'un anumit cartier sau refuză să transporte cantităţi mici de lemne, deoarece nu le aduce destul venit.

Incărcarea carelor trebueşte făcută la rând. Acolo unde locueşte destinatorul, acolo trebueşte transportat combustibilul, fără şovăire, fără tocmeală.

Acei salariaţi care îşi transportă lemnele cu autocamioanele întreprinderii unde lucrează termină de îndată treburile.

Chiar la depozitul de lemne No. 1 din Şoseaua Naţională unde operaţiunile merg mai greu ca la depozitul No. 2 cine vine cu vehicol obţine imediat combustibilul.

De ce merge mai greu treaba la Depozitul No. 2? O parte din vină o au şi cumpărătorii. Deşi fiecărui cumpărător i se spune ziua când trebuie să se prezinte să ia lemnele, unii nu respectă acest program.

D. Eşanu funcţionar trebuia să se prezinte la 19 Septembrie dar n'a venit nici până la 28 Septembrie. Alţii, programaţi încă în 16, şi 17 Septembrie au neglijat să-şi ridice combustibilul.

La depozitul Nr. 1 funcţionarii lucrează cu schimbul pentruca munca să nu fie întreruptă.

Am văzut însă doi slujbaşi care au de efectuat aceiaşi operaţie; unul lucra şi celălalt era inactiv. Dacă se aflau amândoi la depozit era bine dacă ar fi lucrat împreună (la primirea certificatelor C.E.C. şi eliberarea bonurilor de lemne). S'ar fi decongestionat astfel lucrul.

O măsură bună este că depozitele sunt deschise toată ziua, fără întrerupere, până la 6 seara.

Este însă imperios necesar să se reglementeze odată pentru totdeauna cu cărăuşii transportul lemnelor pentruca marea masă salariată să poată fi servită în bune condiţiuni.

ASTAZI
LA CINEMA
MAXIM GORKI

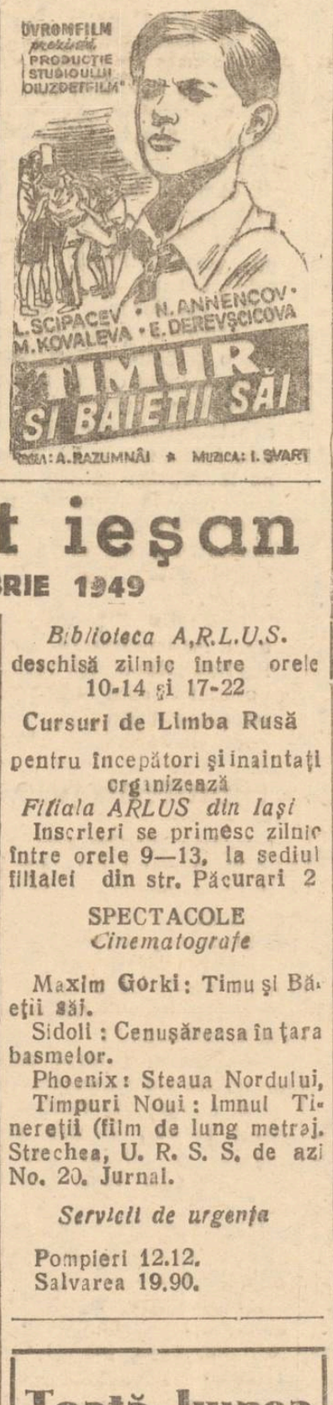

Carnet ieşan

3 OCTOMBRIE 1949

Farmacii de serviciu

Farmacia de Stat Nr. 3 (fostă Răteanu)

Farmacia de Stat Nr. (fostă Diana)

Procuror de serviciu

Gh. Vuza
Str. Ada Marinescu 123

Orele de consultaţii în Spitalul Central — Clinici Universitare

Serviciul Triaj, orele 8-12

Policlinici

Policlinica Nr. 1 Pasajul Banu

Boli interne 7-19

cinci servicii dela ora 8-19. Chirurgie 8-12, 15-19. ORL 7-9. 17-19, Oftamologie 8-12, 19-15 Pediatrie (Boli copii) 14-18, Stomatologie 8-20, Dermatovenerice 8-12, 15-19, Ginecologie 1-12, 15-19, Radiologie 7-13, 15, 30-9, 30, Cardiologie 8-12, Farmacia 7, 30-19, 30.

Policlinica Nr. 2 Str. Anastasie Panu

Boli interne patru servicii (7—19), Chirurgie 8—12. ORL 15—18, Oftalmologie 15—19, Pediatrie (boli de copii) 8—12, Stomatologie 7—19, Dermato-Venerice 8—12, 15—19, Ginecologie 15-19, Farmacia 7-19, Prenatale Luni, Joi, Sâmbătă 14-18, Puericultura Luni, Joi şi Sâmbătă dela 14-18.

Policlinica Nr. 3, Tătăraşi.

Medicina internă 8-12, 15-19, Stomatologie 8-12, Puericultură Marţi, Mercuri, Vineri. dela 14-18, Prenatale Marţi, Mercuri şi Vineri dela 14-18.

Biblioteca Centrală

deschisă între orele 8—14 şi 15—21

Biblioteca A.R.L.U.S.

deschisă zilnic între orele 10-14 şi 17-22

Cursuri de Limba Rusă

pentru începători şi înaintaţi organizează

Filiala ARLUS din Iaşi

Inscrieri se primesc zilnic între orele 9—13, la sediul filialei din str. Păcurari 2

SPECTACOLE
Cinematografe

Maxim Gorki: Timu şi Băeţii săi.

Sidoli: Cenuşăreasa în ţara basmelor.

Phoenix: Steaua Nordului,

Timpuri Noui: Imnul Tineretii (film de lung metraj. Strechea, U. R. S. S. de azi No. 20. Jurnal.

Servicii de urgenţa

Pompieri 12.12.
Salvarea 19.90.

Toată lumea se va distra la cel mai frumos Bal al Presei

R. P. R.
PARCHETUL TRIB. JUD. Iaşi

Dl. Buimistruc Simion, domiciliat în Iaşi strada 23 August Nr. 25, prin petiţia înregistrată la acest Parchet sub Nr. 16.593 din 30 Sept. 1949, cere reconstituirea actului său de naştere—născut în Basarabia comuna Tighina la 3 Februarie 1923.

NOT. PROCURORUL ŞEF AL TRIBUANALULUI IAŞI

In conformitate cu dispoziţiunile art. 3. din Decretul Lege Nr. 40.62 din 15 Decembrie 1940, invităm autorităţile şi persoanele care deţin sau cunosc extractul sau alte înscrisuri referitoare la actul a cărui reconstituire se cere prin petiţiunea de mai sus, să le depună de urgenţă şi să se prezinte la Parchetul acestui Tribunal pentru a ne da relaţii.

Procuror Şef
(ss) *Indiscifrabil*

Grefier Şef,
(ss) *Indiscifrabil*

R. P. R.
Judecătoria Pop. Bivolari
sediul Secundar
Jud. Iaşi

CITAŢIE Nr. 719

Anul 1949 luna Septembrie ziua 22.

D. Gh. Nicuţă cu ultimul domiciliu în com. Bivolari jud. Iaşi în prezent dispărut este citat în ziua de 8 luna Octombrie anul 1949 ora 8 să se înfăţişeze înaintea Judecătoriei Populare Bivolari din comuna Bivolari judeţul Iaşi în calitate de pârât în procesul de eşire din indiviziune făcut de Atanasie Nicuţa.

In caz de neprezentare judecata se va face în lipsă.

Dos. Nr. 719 | 949

Judecător Indescifrabil
Grefier Indescifrabii

MICA PUBLICITATE

CUMPĂR o masă mare de 4 sau 5 mtr. lungime cu 10 scaune.

A se adresa la ziar.

PIERDUT Buletinul Biroului Populaţiei pe numele Lupu-Strul str. Arapului Nr. 18, îl declar nul.

PIERDUT Buletinul Biroului Populaţiei pe numele Hulmovici Iosub funcţionar. Str. Mareşal-Malinovschi Nr. îl declar nul.

PIERDUT Buletinul Biroului Populaţiei Com. Osoi Jud. Iaşi şi 2 Cartele de îmbrăcăminte tip, D. pe numele Cihodaru Const. şi Maria, Str. Nicoriţă 17. îl declar nule.

PIERDUT Buletinul Biroului Populaţiei Com. Osoi Jud. Iaşi pe numele Cihodaru Aglaiţa Str. Nicoriţă 17. îl declar nul.

PIERDUT Buletinul Biroul Populaţiei Iaşi pe numele Gherasim Aurica Str. Neculai Gane 18,

îl declar nul.

PIERDUT Buletinul Biroul Populaţiei Botoşani pe numele Romanescu Virginia Str. Ada Marinescu 40.

îl declar nul.

PIERDUT Buletinul Biroul Populaţiei Iaşi pe numele Clara Leibovici Str. Ştefan cel Mare 56.

îl declar nul.

PIERDUT Buletinul Biroul Populaţiei Iaşi pe numele Vasiliu Ioan Str. Karl Marx No. 39.

îl declar nul.

PIERDUT certificat absolvire 4 cl. primare eliberat de Şc. Primară No. 7 Buzău pe numele Oteanu P. Corneliu Str. Ing. Ada Marinescu 40.

îl declar nul.

PIERDUT Carnet C. F. R. asociat 7 Noembrie No. 252 şi una cartelă tip C. pe numele Velescu Constantin Str. Ilie Pintilie No. 165.

Le declar nule.

Să deprindem a cunoaşte drumul către Cassa de economie CEC
(Scânteia 18. VI. 1949)

Să urmăm cu hotărâre acest îndemn, depunând economiile pe libret la

C.E.C.

CASA de ECONOMII şi CONSEMNAŢIUNI

DEPUNERI ŞI RESTITUIRI

Sucursala C. E. C. Iaşi Str. Cuza-Vodă 83
Agenţia „ Botoşani
„ „ Dorohoi Str. Gr. Ghica 1.
„ „ Falticeni Str. Republicei 26.
„ „ Vaslui Str. I. C. Frimu 1.
„ „ Bârlad Str. Republicei 42
„ „ Huşi

SALARIAŢII *pot face depuneri şi cere restituiri la ghişeele C.E.C. din întreprinderi şi instituţii.*

S. A. SOVROM FILM

Cinema „Phoenix"

Sincronizat în limba franceză

Steaua Nordului

având în fruntea distribuţiei pe

ERICH VON STROHEIM—ANNE BAXTER—
DANNA ANDREWS—WALTER HUSTON
şi ANNE HARDING

COMPLECTARE JURNAL

S. A. SOVROM FILM

Cinema „SIDOLI"

prezintă astăzi

o delicioasă comedie sovietică

Cenuşăreasa

în ţara basmelor

Complectare: Jurnal

PROGRAMUL VIITOR:
CONTELE MIŞKA

Muncitori, Meseriaşi, Tehnicieni, Intelectuali, Studenţi, Eleve şi Elevi, vizionaţi filmele Documentare şi Ştiinţifice
S. A. SOVROMFILM

CINEMA TIMPURI NOI

Prezintă astăzi

TECHNICOLOR

IMNUL TINEREŢEI

Film de lung metraj

STRECHEA

U. R. S. S. DE AZI Nr. 20

Complectare Jurnal Romfilm

Programul rulează în continu nefiind spectacole fixe

INTRAREA GENERALA 15 LEI

In curând

Balul Presei

Abonaţi-vă la ziarul «Opinia»

ULTIMELE ȘTIRI

LA PEKING

În cadrul unui grandios meeting

a fost proclamat oficial formarea Guvernului Central Popular al R. P. Chineză

PEKING 3 (Agerpres) — China Nouă transmite:

La 1 Octombrie a avut loc la Peking, parada trupelor armatei populare și un grandios meeting, la care Mao-Tse-Dun a proclamat oficial formarea Guvernului Central Popular al R. P. Chineză.

Din zorii zilei în piața imensă a fostului palat imperial s'a adunat poporul din toate colțurile Pekingului și împrejurimile sale, muncitori, țărani, funcționari. Piața avea aspectul unei mări de steaguri roșii. Printre ele se observau steagurile organizațiilor de massă, ale Federației sindicatelor chineze și organizațiilor de femei și tineret. O furtună de aplauze a salutat sosirea președintelui Mao-Tse-Dun însoțit de ceilalți membri ai guvernului, precum și de delegați în consiliul politic consultativ al poporului chinez. După primul ropot de aplauze, președintele Mao-Tse-Dun a proclamat constituirea guvernului central popular al R.P. Chineze. In mijlocul unei tăceri impresionante el a ridicat steagul național. Toate privirile urmăreau cu atenție, drapelul care se înălța, în sunetele Imnului național „Marșul Voluntarilor". Când drapelul roșu cu cinci stele de aur, simbolizând unitatea măreață poporului chinez, a fost ridicat, au răsunat 28 salve de tun. In acelaș timp proclamația a fost transmisă prin radio în toate colțurile Chinei și în străinătate. A urmat apoi, o grandioasă paradă a trupelor primită de Ciu Den, comandantul suprem al armatei populare. Timp de 2 ore în sunetele famfarei militare, au trecut prin fața tribunei unități de infanterie, artilerie, tancuri, unități motorizate și de cavalerie reprezentând forțele armate ale poporului chinez. In prima coloană mergeau marinarii purtând uniforma albastră și chipiuri albe. In urma lor mergeau infanteriștii purtând căști de oțel și înarmați cu puști automate, cu mitraliere ușoare și grele, antitanc și aruncătoare de mine.

La ora 16.30, au apărut avioane bombardiere care reprezentau forțele aeriene. In acelaș timp, în fața tribunei treceau unitățile artileriei, urmate de tancuri ușoare, mijlocii și grele. Apoi urmau escadroanele de cavalerie. Se lăsase amurgul când prin fața tribunei a trecut fanfara militară executând „Marșul armatei populare".

Insă sărbătoarea, pentru care populația Pekingului s'a pregătit de mai multe zile abia acum începea. Rachetele se înălțau spre cer. Un convoi nesfârșit de manifestanți purtând felinare colorate, se revărsa pe străzile principale ale orașului. Mult timp după miezul nopții, deasupra orașului care sărbătorea nașterea Chinei Noi, tot mai răsunau strigătele pline de entuziasm „Trăiască R.P. Chineză", „Trăiască Guvernul Central Popular", „Trăiască Mao-Tse-Dun"

Textul declarației poporului chinez către popoarele din lumea întreagă

PEKING 3 (Agerpress). — Agenția Chină Nouă transmite textul declarației poporului chinez către popoarele din întreaga lume:

Consiliul politic consultativ a hotărât în unanimitate că guvernul central popular, care va lua ființă în curând să transmită Adunării Generale O.N.U. un mesagiu anunțând instaurarea R. P. Chineză și declarând că guvernul central popular, ales de consiliu politic consultativ al poporului chinez este singurul guvern care poate reprezenta poporul chinez și ai delegații trimiși la Adunarea Generală a O.N.U-lui de către guvernul fantomă al rămășiților forțelor reacționare dela Canton nu au câtuși de puțin calitatea de a reprezenta „poporul chinez".

Reacționarii Kuomintangului, câini de pază ai imperialismului american, au fost alungați de pretutindeni din pricina politicei de trădare națională.

Dimpotrivă, războiul de eliberare populară și marea revoluție populară condusă de Partidul Comunist din China, obțin actualmente victoria hotărâtoare dealungul și dealatul țării, deoarece au câștigat sprijinul întregului popor. Guvernul din Nanking al Kuomintangului a încetat din viață când armata populară de eliberare a trecut fluviul Iangtse. Rămășițele trupelor Kuomintangului care a fugit în Sudul Chinei vor fi complect nimicite în scurtă vreme, de către victorioasa armată populară de eliberare.

Rămășițele blocului reacționar care se află actualmente la Canton, Trilan (Formoza) și în alte locuri, nu mai constitue un guvern ci o adunătură de gangsteri și banditi, care nu au absolut nici o calitate de a reprezenta poporul chinez.

Prezența lui Ciang-Ting-Fu la Adunarea Generală O.N.U. ca delegat al clicii dela Canton nu este numai o insultă la adresa poporului chinez, dar este și în defavoarea însăși a O.N.U.-ului. O.N.U. este o organizație a națiunilor menită să salvgardeze pacea și securitatea internațională după cel de al doilea război mondial. Banditul Ciang-Kai-Shek, care nu are câtuși de puțin calitatea de a reprezenta țara, a cutezat să folosească tribuna Adunării Generale a O. N. U. pentru a calomnia poporul chinez și Uniunea Sovietică, prietena chinei, mergând până acolo să ceară Adunării Generale „să examineze" situația din China încercând astfel să înșele opinia publică și să obțină intervenția țărilor care domină O. N. U., în afacerile interne ale chinei.

Poporul chinez nu va tolera acest lucru. Deaceea sprijinim pe deplin hotărîrea Consiliului Politic Consultativ al poporului chinez și cerem ca Adunarea Generală a O.N.U. să pună imediat capăt întregei activități a lui Ciang-Ting-Fu și a celorlalți reprezentanți ai clicei Kuamintangului și să le anuleze imediat dreptul de reprezentare în Adunarea Generală a O. N. U.

Scrisoarea oficială remisă de Ministerul de externe al R. P. Chineză, reprezentantului U. R. S. S. la Peking

MOSCOVA 3 (Agerpres). — La 1 Octombrie ministrul afacerilor externe al guvernului central al R.P.Chineză, Ciu-En-Lai a remis Consulului General al U. R. S. S. la Peking, S. Tihvinski, următoarea scrisoare:

Domnului S. Tiavinski, Consul General al U. R. S. S. la Peking.

Vă înștiințez pe această cale că Mao-Tse-Dun, președintele guvernului Central, popular al R. P. Chineză a dat astăzi o proclamație. Alăturez această proclamație la scrisoarea prezentă în speranță că o veți transmite guvernului marei dumneavoastre țări.

Socotesc că este necesară stabilirea relațiilor diplomatice normale între R. P. Chineză și celelalte state din lume.

Ministru afacerilor Externe al guvernului popular al R.P. Chineză, CIU-EN-LAI.

1 Octombrie 1949, Peking.

AZI reîncepe distribuirea CARTELELOR DE LEMNE pentru salariați și pensionari

Secția Comercială a Comitetului Provizoriu a orașului Iași, aduce la cunoștința celor interesați că începând de astăzi 3 Octombrie 1949 reîncepe distribuirea cartelelor de lemne pentru salariați și pensionari.

Cei în drept se pot prezenta zilnic, între orele 8—14, la Biroul cartelelor dela Secția Comercială Orășenească.

Acei aflați în serviciul rudelor nu primesc cartele.

Partizanul Bacău C.F.R, Iași 4-0 (0-0)

Eri după amiază s'a desfășurat pe stadionul „23 August" matchul de fotbal CFR Iași - Partizanul Bacău, în cadrul „Cupei de Toamnă". Oaspeții au învins cu 4-0 (0-0) prin golurile înscrise de Rugiubei (3) și Lemnrău II. Vom reveni cu amănunte asupra jocului, în pagina sportivă de mâine.

Rezultate din țară

Dinamo A—CFR Buc.	5—2
MSB—CSU Iași: . .	2—0
Armata—Petrolul: .	3—2
CFR Sibiu—Dinamo B:	2—1
CFR Tim.—Minerul:	5—1
CSU Tim.—Arsenal: .	2—0
ICO—Ind. Sârmii: . .	2—1
RATA-CSMM Baia Mare	2—0
ITA—CFR Satu Mare -	7—1

Intr'un însuflețit meeting

Populația muncitoare a Iașului a manifestat pentru pace

Marea adunare din Piața Unirii. Cuvântările. Manifestațiile artistice.

(urmare din pag. 1-a)

Vorbitorul a arătat semnificația zilei de 2 Octombrie, Ziua Păcii. Oamenii din întreaga lume luptă pentru pace, împotriva atițătorilor la un nou război, capitaliștii anglo-americani și acoliții lor întru afaceri.

Apoi, a luat cuvântul tov. Iacob Neculai, muncitor ceferist, care a spus printre altele:

„In această zi, în toate colțurile lumii, în nenumărate limbi, vor răsuna cu putere cuvintele scumpe tuturor celor ce muncesc: luptăm pentru pace.

„In fruntea forțelor păcii, se află marea Uniunea Sovietică condusă de genialul conducător, I. V. Stalin.

Oamenii muncii din țara noastră clădesc un viitor de bună stare și fericire. Sub îndrumarea P.M.R. noi construim socialismul împotriva burgheziei și fără burghezie. Cu cât vom munci mai sârguincios, cu cât vom lupta mai dârz împotrival războiului, cu atât vom atinge mai degrabă țelul dorit de oamenii muncii: o viață îndestulată și fericită fără lipsuri și fără necazuri.

In numele Comitetului Permanent pentru Apărarea Păcii din R.P.R., a vorbit tov. Jean Livescu, rectorul Universității. Adunarea noastră, a spus vorbitorul, este una din miile și mii de verigi din lanțul imens care unește astăzi pe oamenii muncii din întreaga lume într'un bloc masiv cu voința unică de a demasca manevrele nerușinate ale atițătorilor la război și de a-și exprima hotărîrea de a lupta cu toată forța pentru a impune pacea în lume.

Apoi a vorbit emoționant o orfană de război care a arătat ororile războiului și s'a luat angajamentul de a lupta din răsputeri pentru pace.

Cuvântul secretarului Comitetului Județean P.M.R.

In numele Comitetului Județean PMR a vorbit tov. Leri Lesner.

Noi salutăm pe oamenii muncii — a spus vorbitorul — pe oamenii muncii din fabricile și uzinele orașului, pe țăranii muncitori din județul nostru și pe oamenii de litere, pe intelectualii progresiști, ce își închină munca lor de pe ogorul științei, poporului, tuturor acelora care sub conducerea clasei muncitoare creiază cu succes o țară nouă, socialistă.

La această demonstrație a forțelor noastre și la această manifestare a dorinței noastre de pace, noi ne îndreptăm gândul nostru plin de recunoștință și dragoste către Uniunea Sovietică și marele și genialul ei conducător I. V. Stalin.

Noi făurim pacea muncind. Așa ne învață pe noi Partidul. Republica noastră populară este un pilon important pentru apărarea păcii, important pentrucă noi avem ce apăra. Noi înțelegem dece trebuie să apărăm pacea. Apărând pacea, apărăm munca noastră, cucerirle făcute cu atâta greutate și cu atâtea jertfe...

Sercina de a lupta pentru pace este una permanentă. In fiecare zi, în fiecare oră — oriunde — trebuie prin munca noastră să apărăm pacea și să luptăm împotriva dușmanilor păcii!

*

Vorbitorii au fost în repetate rânduri întrerupți de lozincile scandate cu însuflețire de miile de oameni veniți să manifesteze pentru pace.

Apoi s'a votat o moțiune adresată Comitetului Permanent pentru Apărarea păcii.

După aceasta, în Piața Unirii s'a încins o horă însuflețită, prinzându-se în joc muncitori alături de studenți, soldați, elevi, etc.

Manifestațiile de după amiază

Gavrilaș Nicolae e șofer la M.A.T. A venit dela 4 și jumătate să ocupe loc în fața scenei dela Palatul Consiliului Sindical Județean. In brațe o ține pe Georgeta, fetița lui în vârstă de 3 ani și jumătate. Plin de mândrie mi-o arată, adăugând:

— „Pentru viitorul copiilor noștri am manifestat noi astăzi dimineață. Pentru viitorul fericit, pentru viață pașnică a tuturor copiilor din întreaga lume luptăm noi".

Muzica militară intonează primele cântece. Și pe loc se încinge o horă îndrăcită. Joacă laolaltă și tineri și bătrâni, femei și ostași. Cu toții formează marea oștire a păcii.

Se cântă și se joacă

Iată-l pe sergentul Apopei Gh. fiu de țăran sărac din Dumbrăveni. Greu a mai dus-o în toți anii eât a stat acasă. Veșnic muncind pe la alții.

Acum simte și înțelege pentru prima dată ce'nseamnă libertatea și un tratament omenos.

In horă intră și elevul Jitaru Eugen dela școala medie tehnică veterinară al cărui tată a murit în timpul războiului și soldatul Voi, caru Mircea și muncitoarea Roșu Ana.

Cu toții știu că în fața forței uriașe pe care o reprezintă poporul, toate uneltirile atițătorilor la război vor suferi un eșec total.

Reflectoarele instalate în Piața Unirii aruncă lumina lor puternică asupra scenii unde își face intrarea corul CFR.

In primalinie, o distingem cu ușurință pe Chirica Zamfirescu dela secția II-a CFR îmbrăcată într'un frumos costum național.

Aceeași contribuție și-o aduce și echipa de muncitori gimnaști care execută câteva numere reușite.

Atmosfera sărbătorească se putea regăsi pretutindeni: în Piața Unirii, pe străzi pe Calea 23 August pe unde tramvaiele ticsite se succedau la intervale scurte și camioane pline cu muncitori cântând voioși treceau în sbor.

Hora mare

In deal, la Parcul Expoziției, lume multă strânsă în jurul unei fanfare militare care executa muzică națională.

Alături s'a prins și o horă înfocată în care jucau militari alături de țărani muncitori, tineri studenți și elevi.

Ne bucurăm de Ziua Păcii

„Ne bucurăm de ziua Păcii, spune țăranul muncitor Gh. Pricop din Rediu-Tatar, că ne vedem puterea, ne simțim hotărârea și ne întărim voința noastră de a lupta împotriva celor care anunță un nou război.

Praf și pulbere se va alege de planurile lor ucigătoare".

Intre timp muzica începuse să cânte o sârbă. Gh. Pricop intră îndată lângă ostașul Cobuz Ionică împletindu-și împreună brațele.

Intre timp, pe aleile parcului au apărut o serie de artiști dela Teatrul Național, care se îndreaptă spre scena cea mare din dreapta. In spatele ei, în culisele improvizate, încep a trebălui.

„Guvernatorul provinciei"

piesa fraților L. și Tur Seinin începe în curând. N. Subă, I. Schibinschi, M. Grosaru, C. Protopopescu, Paul Varduca, C. Sava închipuiesc pe scenă întâlnirea depe Elba a armatei sovietice cu soldații americani. Umanitatea, dragostea de om, grija pentru copii, preocupările pentru reluarea vieții normale după război iată ce-l caracterizează pe guvernatorul sovietic al provinciei, colonelul Kusmin. El este prototipul ostașului sovietic care luptă pentru pace. Jocul artiștilor a impresionat profund asistența de peste o mie de oameni care a stat în picioare privind spectacolul.

*

Seara, pe scena din Piața Unirii, s'a executat un program de dansuri, coruri, declamații și muzică instrumentală de către echipele artistice dela C.F.R., C.A.M. și ETACS. Apoi au apărut „Svoniștii" interpretați de artiștii Teatrului Național. Cupletul punctat cu poante humoristice a fost primit cu entuziasm de public.

Târziu, în noapte

In alte seri, la ora aceasta și Piața Unirii și străzile din jur sunt cufundate în liniștea nopții, străpunsă doar (din când în când, de sgomotul pașilor, vreunui întârziat.

In astăseară însă, și strada și Piața Republicei sunt pline de freamăt.

Pe scena dela Palatul Consiliului Sindical echipa artistică a Sindicatului E.T. A.C.S. desfășoară un bogat program de coruri românești și sovietice.

Oamenii muncii, s'au strâns cât mai aproape de scenă, ascultând cu atenție corurile, declamațiile și muzica instrumentală, executată de tovarășii lor.

Peste câteva minute, orchestra execută cântece de dans.

Se dansează cu aprindere și bucuria i-a copleșit pe toți, în această mare zi.

Vin apoi echipele artistice ale sindicatelor P.T.T. și Țesătura.

Declamații închinate păcii, sunt executate de artiștii sindicatelor.

Din nou orchestra cântă muzică de dans.

Glasuri, în care clocotește bucuria de a trăi, de a fi liniștiți, se aud până în noapte târziu.

Oamenii muncii din Iași și-au serbat în cânt și bucurie, marea sărbătoare, Sărbătoarea Păcii, care a unit și înfrățit toate popoarele lumii.

CURTE ȘTIRI EXTERNE

PHYONOYANG 3 Agerpress). — In ultima vreme tot mai mulți ofițeri și soldați ai armatei din Coreea de Sud trec de partea R.P.D. Coreene.

După agenția centrală de știri din Coreea un avion militar din Coreea de Sud a aterizat pe un aerodrom din Nordul Coreei.

La 22 Septembrie un vas de 2000 tone aparținând guvernului de marionetă din Coreea de Sud a trecut de partea R.P.D. Coreene.

La momentul oportun echipajul vasului a îndreptat vasul în direcția portului Cinanpo din Coreea de Nord.

*

BUENOS AIRES 3 (Agerpres). — Poliția argentiniană a arestat 150 persoane care au participat la meetingul Asociației pentru relațiile culturale dintre Argentina și U.R.S.S. Discursurile rostite la acest meeting pentru întărirea relațiilor culturale dintre cele două țări nu au fost pe placul cercurilor conducătoare din Argentina.

*

LONDRA 3 (Agerpres) In cadrul ultimei „campanii polițienești împotriva comunismului" peste 10.000 persoane au fost deportate din Malaya. Autoritățile britanice din Malaya au anunțat că alte 500 persoane au fost „deplasate" refuzând să dea vreo informație cu privire la soarta lor.

Asociația Profesională a Meseriașilor Metalurgiști

CONVOCARE

Sunt convocați toți meseriașii metalurgiști din Iași în ședință pentru ziua de Marți 4 Octombrie 1949, orele 19 fix la sediul Federației.

La ordinea de zi comunicări foarte importante.

Președinte
PASCU Gh.
Secretar general
Buhateret Mircea

BIBLIOTECA UNIVERSITĂȚII -IAȘI

ANUL 41 Nr. 926

4 PAGINI 4 LEI

OPINIA

ZIAR POPULAR COTIDIAN

Miercuri 5 Octombrie 19.9

ABONAMENTE
Lei 360 . . . . . 3 luni
» 5000 întreprinderi, autorități pe un an

Redacția
IAȘI, STR. ȘTEFAN cel MARE No. 52
Administrația
IAȘI, STR. CUZA VODA Nr. 50

TELEFOANE
Redacția (Nr. 1209 (» 1210
Administrația » 2042

Atelierele tipografice
AȘI Str. ȘTEFAN CEL MARE 50-52

Lupta pentru pace și socialism este în plin avânt

Am asistat în ziua 2 Octombrie la cele mai impresionante manifestații care au strâns alături, pe aceeași baricadă, dorințele tuturor oamenilor muncitori, dela țară și dela oraș, din Universități și de pe șantiere, din mine și de pe ogoarele întinse. Cu toții s'au hotărît să nu se mai lase târîți în războaiele provocate de imperialiști, făcând zid pentru apărarea păcii.

In Iași și în toată țara, ca și peste hotare, în țara socialismului, în țările de democrație populară și în țările capitaliste, inimile tuturor celor care nu au privilegii de apărat, inimile mamelor, ale soțiilor, ale fraților care nu vor să mai suporte prorile unui măcel, au bătut unanim pentru pace. Chiar acolo unde guvernele de trădători au interzis asemenea manifestații pentru pace, tumultul dorinței de mai bine s'a făcut totuși simțit.

Praf și pulbere se va alege de planurile atâțătorilor la război, în fața puternicului suflu al păcii care animă toate popoarele, așa ne declara Duminică un țăran muncitor participant la serbările din orașul nostru. Pentrucă oamenii muncii sunt hotărîți să nu mai îngăduie agresiunea. Pentrucă ei s'au angajat să continue munca pentru pace, fiecare dela locul său. Întrecerile care sunt în curs în cinstea zilei de 7 Noembrie sunt o dovadă despre aceasta. Din victorie în victorie, din sărbătoare în sărbătoare, voințele noastre se oțelesc, conștințele se îmbărbătează, brațul se întărește. Suntem de neînvins.

Un comentator radiofonic de peste ocean făcea observația că în țările de democrație populară sărbătorile se țin lanț. Da, așa este. La noi sărbătorile se țin lanț, și tocmai acest lucru îi supără și-i face pe imperialiști să spumege de mânie. Pentrucă la noi fiecare oră de muncă încordată, fiecare moment se înscrie cu o nouă victorie pe frontul luptei necruțătoare împotriva imperialismului, împotriva crimei și a terorei din țările capitaliste și coloniale, împotriva mizeriei, a șomajului, a exploatării. Fiecare victorie de-a noastră, fiecare sărbătoare înseamnă o nouă lovitură de măciucă pentru șacalii monopoliști.

Demascarea trădătorilor maghiari ca unelte ale titoiștilor, victoriile trupelor populare din orientul îndepărtat, proclamarea Republicii Populare Chineze, Notele guvernelor sovietice, maghiar și român, prin care acestea se consideră libere de obligațiile ce decurg din tratatele de prietenie și colaborare cu Jugoslavia, tratate pe care prin mârșava lor trădare bandiții din clica lui Tito le-au călcat în picioare, demascarea la O.N.U. a manevrelor calomnioase ale delegatului Kuomintangului de către A. I. Vișinski, ca și știrea că Uniunea Sovietică posedă arma atomică, toate acestea sunt pentru noi prilejuri de satisfacție și întărire, deci sărbători iar pentru imperialiști, motive de vaete jalnice și de groază.

După Ziua Păcii, avalanșa forțelor păcii este în continuă creștere, gata să risipească meschinele și odioasele visuri ale unei mâini de acaparatori ce vor să dea foc lumii bucurându-se de incendiul omenirii.

Prin realizările noastre, prin victoriile obținute pe frontul luptei pentru libertate în China, Grecia sau la ONU, prin entuziasmul creator cu care masele întâmpină aniversarea lui 7 Noembrie, ca și prin demascarea și izolarea trădătorilor, forțele păcii cresc sărbătorile noastre, ale clasei muncitoare din toată lumea se înmulțesc, în ciuda atâțătorilor la război și a uneltelor lor. Lupta pentru pace și socialism este în plin avânt.

R. NAUMESCU

In lupta împotriva birocratismului

Funcționarii secțiunii secretariat a Comitetului Provizoriu orășănesc au introdus un procedeu de lucru simplificat

Secțiunea secretariat a Comitetului Provizoriu orășenesc într'o ședință pe care a ținut-o zilele trecute a hotărît să simplifice modul de rezolvare a cererilor cetățenilor și de eliberare a certificatelor.

Un tovarăș a arătat că la Comitetul Provizoriu al Capitalei s'a introdus un procedeu simplificat de eliberare a certificatelor și a explicat tovarășilor săi de muncă. (procedeul era relatat de ziarul „România Liberă").

Funcționarii secțiunii secretariat au primit cu interes cele expuse de tovarășul lor și au hotărît să introducă și ei noul sistem.

In ce constă noul procedeu și avantajele lui

Prin noul procedeu de lucru introdus de secțiunea secretariat, o cerere se rezolvă în cel mai scurt timp posibil.

Cum? Cererea poate fi preluată de oricare funcționar al secțiunii care îi pune referatul de verificare a actelor. Intocmind și eliberând imediat certificatul. Inainte de acest sistem, o cerere trecea dela un funcționar la altul, pentru diverse referate, verificări, etc. In timpul acesta cetățeanul aștepta ore în șir.

Prin noul sistem de muncă adaptat de secțiunea secretariat a Comitetului Provizoriu orășenesc se pune problema calificării profesionale și a răspunderii personale în muncă.

Toți funcționarii secțiunii respective pot rezolva cererile cetățenilor, eliberând certificate. Pentru aceasta funcționarii secțiunii trebue să muncească să-și ridice nivelul profesional.

Deasemeni, prin acest procedeu de muncă se rezolvă mai multe cereri deodată, înlăturându-se timpii morți în activitatea secțiunii.

O fișă pentru a se urmări cum se rezolvă o lucrare de birou

La secțiunea sanitară, a Comitetului Provizoriu orășenesc colectivul de conducere a luat hotărîrea de a se alătura la fiecare lucrare (act, cerere, circulară, etc) o fișă în care să specifice cine a preluat lucrarea, la ce oră, cine a rezolvat-o sau nu, etc—putându-se în felul acesta urmări modul cum se rezolvă o lucrare de birou.

Datorită acestui sistem se stimulează lupta împotriva birocratismului care mai dăinuie la unele unități sanitare depinzând de secțiunea sanitară.

GAZETELE DE PERETE ale Comitetelor Provizorii

— Comentarii pe marginea conținutului

Citind gazetele de perete din ultimul timp, ale Comitetelor Provizorii orășenesc și județean, constatăm anumite calități și slăbiciuni, în munca redacțională a acestor gazete.

Astfel în gazeta de perete „Comuna" a Comitetului Provizoriu orășenesc, ultimele evenimente au fost consemnate și li s'au închinat articole speciale.

Pentru ziua Scânteii s'a scris un articol intitulat „In cinstea lui 25 Septembrie, „Ziua Scânteei".

Deși scris cu strângăcie stilistică, articolul este dinamic și mobilizator, ceace denotă o preocupare atentă la cel ce l-a scris.

Pentru Ziua Păcii s'au scris două articole. Unul cu titlul „Ziua internațională a păcii", în care se analizează starea de spirit a atâțătorilor la război și creșterea tot mai mare a forțelor păcii.

Articolul păcătuește însă prin misticismul cu care încheie, afirmând că și morții din morminte, vor striga pace.

Alt articol cu titlul „2 Octombrie ziua mondială a păcii", tratează în fraze convingătoare dorința și lupta oamenilor muncii de pretutindeni, pentru pace.

Articolul are aceleași nuanțe stângace de stil, lucru dealtfel justificat prin faptul că autorul, este același, ca și al articolului pentru ziua Scânteii, citat mai sus.

Din viața instituției se oglindesc prea puține fapte, ceace dă gazete de perete „Comuna", mai ales un caracter general.

Colectivul redacțional ar trebui să se preocupe

A. LOGHIN

(Continuare în pag. 3-a)

Federația Sindicală Mondială factor activ al ofensivei pentru pace

Astăzi se împlinesc patru ani dela înființarea Federației Sindicale Mondiale. In acești patru ani de existență F. S. M. s'a dovedit o forță invincibilă, s'a dovedit încă mai puternică organizație de masă a frontului mondial al păcii.

F.S.M., în rândurile căreia activează 71 milioane membri, curățindu-și rândurile de elementele sabotoare din conducere: trade-union-urile britanice și a C.I.O.-ului american, a putut păși la înfăptuirea unor importante măsuri de consolidare organizatorică cum este înființarea departamentelor profesionale internaționale,

Dar cea mai importantă dintre sarcinile pe cari și le-a pus încă dela înființare a fost „lupta împotriva războiului și a cauzelor care-i dau naștere, realizarea totală a drepturilor și libertăților democratice ale tuturor popoarelor".

In ultimul timp, după curățirea rândurilor sale de agenții imperialiști și simultan cu cotitura care s'a produs în conștiința oamenilor simpli din lumea întreagă în sensul lărgirii și intensificării luptei pentru pace, F.S.M. și-a asumat un rol de frunte în cadrul campaniei mondiale pentru apărarea păcii, campanie condusă de glorioasa Țară a Socialismului, Uniunea Sovietică.

Intruchipând voința oamenilor muncii din lumea întreagă, F. S. M. se află astăzi în primele rânduri ale luptei pentru pace. El ridică un obstacol de neînvins în calea atâțătorilor la un nou război mondial.

Exemplul făbricii „Moldova Tricotaje"

Cu prilejul unor controale efectuate acum câteva luni în urmă de către organele Ministerului de Finanțe la câteva instituții și întreprinderi din orașul Iași, s'a constatat că nu peste tot munca este dusă așa cum trebuie.

Operațiile de contabilitate care trebuiau să fie ținute la zi, erau neglijate, cheltuielile de rulment erau făcute cu oarecare ușurință etc... Intr'un cuvânt, banul public era mânuit în aceste întreprinderi cu multă ușurință.

A fost citat atunci ca un exemplu prost și felul cum se lucra la fabrica „Moldova Tricotaje".

Cota de beneficiu realizată de fabrică, care se ridica la 1.834.000 lei nu era vărsată la bancă, întrerupându-se circuitul normal financiar care asigură îndeplinirea Planului de Stat în acest sector; în magazii erau depozitate stocuri importante de tricotaje, ciorapi. Direcția fabricii nu livra la timp comenzile efectuate de magazinele de Stat și de aceea acestea din urmă nici nu mai contau de multe ori pe aceste comenzi.

Muncitorii depuneau eforturi susținute pentru îndeplinirea planului de producție însă materialele fabricate nu erau îndreptate imediat spre magazinele de desfacere. Direcția nu depunea suficientă atenție nici în încasarea sumelor pentru mărfurile livrate; debitorii erau tot mai mulți.

Lipseau și unele materiale necesare procesului de fabricație. Constatând toate aceste deficiențe serioase în munca celor care răspund de bunul mers al treburilor gospodărești la Moldova - Tricotaje, controlul financiar le-a avizat pentruca măsurile de îndreptare să poată fi luate în cel mai scurt timp.

Ajutorul dat cu acest prilej întreprinderii, de către inspecția care controlează îndeaproape felul cum se gospodărește averea poporului muncitor s'a dovedit extrem de prețios.

Organizația de Partid și cea sindicală și-au intensificat acțiunea de lămurire și control și în scurt timp situația la Moldova - Tricotajje s'a schimbat fundamental.

Contabilitatea este ținută la zi; în orice moment există o situație exactă a tot ceeace se petrece în întreprindere.

Cota de beneficiu a fost vărsată la zi și fapt mai important, mărfurile fabricate au fost scoase din magazii și puse în circulație.

Conducerea întreprinderii nu a mai așteptat ca să vină centrala de desfacere după mărfuri, ci s'a interesat ea, la magazinele de Stat să ridice la timp produsele.

Contabilitatea normată, introdusă, contribuie la controlul rentabilității și a cheltuielilor făcute.

Din codașă, fabrica Moldova Tricotaje, a devenit întreprinderea fruntașă în gospodărirea veniturilor, în mărirea rentabilității.

Este un exemplu caracteristic pentru rezultatele care se obțin prin controlul financiar, într'un regim în care banul public este folosit așa cum trebuie.

Z. S.

Alianța între țărănimea muncitoare și muncitorimea dela oraș

dovedită practic prin efortul depus de muncitorii dela CMR pentru refacerea mașinelor

Mereu prezenți în lupta pentru reconstrucție, în munca de zi cu zi pentru ducerea la bun sfârșit a sarcinilor ce le stau în față muncitorii și tehnicienii dela Centrul Mecanic Regional Iași depun eforturi să țină Stațiunile de mașini și tractoare din Moldova permanent alimentate cu mașinele în bună stare de funcțiune.

Zi cu zi și ceas cu ceas, CMR-ul ieșan are de dat gata alte mașini reparate pentru SMT-uri.

La rândul lor, dacă Stațiunile de mașini și tractoare Bacău, Roman, Pașcani, Podul Iloaie, Vlădeni, Vaslui și Huși, au la timp tractoarele, batozele, secerătoarele puse la punct de către muncitorii Centrului Mecanic Regional, isbutesc să-și ducă munca potrivit programului stabilit.

Iată așa dar un întreg angrenaj: C. M. R.-ul sprijină munca S.M.T.-urilor, acestea execută la rândul lor munci agricole pe ogoarele țăranilor întovărășiți.

Reușita muncii depuse de tractoriști depinde deci în mare măsură de modul cum muncitorii dela C. M. R. își îndeplinesc sarcinile lor de a reface tractoarele și mașinile.

In general, muncitorii dela C.M.R.—Iași dovedesc că au început să meargă pe un drum bun în îndeplinirea sarcinilor lor.

Pentru campania agricolă din toamna aceasta, Centrul Mecanic Regional din localitate a executat garnituri la 19 batoze, a executat material lemnos la 32 batoze.

In afară de aceste reparațiuni la batoze, muncitorii C. M. R.-iști au mai executat șase batoze aproape din nou, îndeplinind în acest mod o lucrare peste programul stabilit.

M. ADMAR

(Continuare în pag. 3-a)

Fapte și comentarii

Directorul Invățământului din Ministerul Sănătății a arătat în expunerea pe care a făcut-o în cadrul conferinței de săptămâna trecută, că este necesar ca programul universitar să fie astfel întocmit încât studenții să aibă mai mult timp pentru a aprofunda materia predată, Pentru aceasta va fi necesar ca programul să prevadă 3—4 după amieze pe săptămână libere, încât studentul să poată învăța în acest timp.

Deasemeni, s'a arătat că anul acesta vor exista două sesiuni de examene (Februarie și Iunie), sesiuni la care studenții vor da examene parțiale din materia învățată în anul în curs.

*

Prin munca voluntară a cetățenilor cartierului Dr. C. I. Parhon noul local al dispensarului Dr. M. Grimberg a fost amenajat în condiții mulțumitoare.

In ultimul timp și serviciile de consultație medicală au început să funcționeze mai bine ca la început; secția de Stomatologie constitue un sprijin efectiv acordat oamenilor din cartier care trebuiau să se deplaseze, de câte ori aveau nevoie de consultații stomatologice la cabinetele particulare,

Pe această cale, cetățenii cartierului țin să atragă atenția Secției Sanitare a orașului că dispensarul lor, în pragul iernii ar mai avea nevoie de unele reparațiuni și amenajări strict necesare. Deasemeni este nevoie de completat mobilierul.

Cererea locuitorilor este justă și ea trebuie să capete o rezolvare favorabilă.

*

Cetățenii cartierului Tatarași care se aprovizionează dela centrul de desfacere „Aprozar" din piața cu același nume, se plâng de atitudinele necorespunzătoare ale salariaților ce vând acolo. Uneori ei nu răspund la întrebările adresate de clienți fiind preocupați în convorbiri particulare cu diverși vizitatori, sau bruschează cumpărători mai pretențioși cam așa: „de unde ai mai apărut și d-ta?" sau: „dece nu te-ai gândit dela început ce vrei să cumperi? Câte bonuri vrei să-ți fac?"

Se impune o revizuire a acestor maniere.

Muncitorii sovietici întâmpină cu succes cea de a 32-a aniversare a Marei Revoluții din Octombrie

In întreaga Uniune Sovietică se fac pregătiri pentru sărbătorirea celei de a 32-a aniversări a Marei Revoluții Socialiste din Octombrie. Oamenii muncii întâmpină marea sărbătoare, prin noul succese strălucite în muncă. Intrecerea socialistă, care exprimă profundele sentimente patriotice ale oamenilor sovietici, ia o desfășurare din ce în ce mai mare.

In cinstea aniversării, minerii au îndeplinit cu 24 zile înainte de termen planul pe 9 luni al exploatării cărbunilor. In comparație cu anul trecut producția medie la mina „Stalinugol" a crescut cu 61 la sută. In cinstea aniversării, muncitorii acestei mine și-au luat angajamentul să dea 2 eșaloane de cărbune peste plan și să economisească 100,000 ruble. Minerii sectorului Nr. 1 al trustului „Kalininugol", îndeplinindu-și angajamentele luate în cinstea aniversării, au dat de acum 3000 tone combustibil în contul lunii Octombrie.

La „Triohgornaia Manufactura", cel mai mare combinat textil al Moscovei, au fost totalizate primele rezultate ale întrecerii în cinstea aniversării. Până în prezent, cele mai bune rezultate au fost atinse de atelierul Nr. 2 de țesătorie, care depășește în mod sistematic norma de producție. Atelierul nu dă decât producție de calitate superioară. S'au distins îndeosebi, țesătoarele Vorobieva, Lapișkina și Panarina, care lucrează la mai multe războaie, îndeplinindu-și normele cu 133 la sută. Un nume cunoscut în industria textilă este cel al țesătoarei Zoia Etimova, care lucrează la combinatul textil din Ivanovo. Incă în Septembrie 1948, ea a îndeplinit planul cincinal. In cursul anului curent, ea a produs 132.000 metri de țesături peste normele planului cincinal. In 3 ani și 3 luni ea a produs o cantitate de pânză egală cu producția pe 6 ani.

Colectivul fabricii de încălțăminte „Burevestnic" din Moscova și-a luat angajamentul să îndeplinească până la aniversare programul pe 11 luni. El s'a angajat să dea 35.000 per. încălțăminte peste plan, să mărească asortimentul cu 3 modele noui de pantofi de damă. Folosind cât mai rațional materialul, colectivul fabricii va economisi 150,000 fuse de piele și 2 tone de talpă. Muncitorii din Zapani Bebrove (Dvina de Nord), cea mai mare industrie forestieră din Uniunea Sovietică, au terminat aproape cu o lună înainte de termen planul transportului lemnelor. Ei au furnizat fabricilor de cherestea și de hârtie din Arhanghelsc 170 plute de cherestea. Transportul acestei cantități de lemne pe calea ferată, ar fi necesitat 60,000 de platforme.

Toate sporturile

In cinstea Zilei Internaționale a luptei pentru Pace

Tineretul sportiv din localitate

a manifestat și pe terenurile de sport pentru pace, bunăstare și socialism

2 Octombrie „Ziua Internațională a luptei pentru Pace" a prilejuit o uriașă demonstrație a sutelor de milioane de partizani ai păcii, împotriva atâtătorilor la un nou război. Alături de toți oamenii muncii de pretutindeni, sportivii și-au ridicat din piepturile lor oțelite, glasurile care au exprimat atașamentul lor pentru lupta împotriva atâtătorilor la război, pentru pace și bunăstare.

Sportivii ieșeni au fost și ei prezenți la marile demonstrații pentru pace, care au avut loc în cursul zilei de Duminică.

„Nu mai vrem războaie! Vrem liniște și pace, pentru a ne putea continua activitatea noastră constructivă în fabrici, uzine, și ateliere, combinată cu activitatea sportivă de pe stadioane", a spus jucătorul Teni, înaintea jocului de footbal C.F.R. Iași—Partizanul Bacău.

„Și pentru a avea pace —a continuat Teni— vom lupta pentru a o câștiga".

Pe terenul Sindicatului Textil s'au desfășurat jocuri de volei în cadrul „Cupei Păcii", la care au participat peste 30 de echipe.

La Parcul Sportiv a avut loc o cursă de ciclism (6 ture) la care au luat parte 8 concurenți. Cursa a fost câștigată de M. Chelărescu.

8 motocicliști ieșeni au plecat în cursul zilei de Sâmbătă spre Roman, ducând ștafeta păcii.

In 6 cluburi s'a desfășurat un campionat de șah. Concursul a fost câștigat de Clubul UTM Nr. 3, care a învins în finală Corpul Didactic.

Zeci și zeci de tineri au concurat la probele de atletism și tir, pentru obținerea Insignei de Polisportiv. Vineri după amează, Parcul Sportiv 23 August a devenit neîncăpător pentru zecile de sportivi dela Victoria, Textila Roșie, „23 August", Arte Grafice, Dinamo, Armata și CSU aspiranți la Insignă. După ce au luat standardurile la atletism, tir și natație, Sâmbătă după amează, 12 tineri muncitori au îndeplinit și examenul teoretic, în urma căruia au primit „Insigna de Polisportiv", cu mențiunea „Luat în cinstea Zilei Păcii".

*

Tot în cinstea Zilei Păcii, în cursul zilei de Duminică au avut loc la Tg. Frumos numeroase competiții sportive, la care au participat atât tinerii țărani muncitori din comună aparținând clubului Agricola, cât și sportivi din Iași (RATA, CSU și Elevi).

*

Peste tot, sportivii ieșeni au demonstrat prin întrecerile entuziaste de pe stadioane, voința lor dârză de a fi luptători activi ai lagărului păcii, în fruntea căruia se află marea noastră prietenă, Uniunea Sovietică.

Amenajarea *stadionului „23 August" și a sălii Sport și Muzică*

In curând vor începe lucrările de amenajare a unui gard în fața tribunei de lemn dela Stadionul „23 August". Deasemeni, Comitetul Județean pentru Cultură Fizică și Sport se va ocupa de problema reparării Sălii Sport și Muzică. Sala va fi utilată cu toate materialele necesare pentruca sportivii ieșeni să poată face antrenamente regulate în tot timpul iernii.

Duminică 10 Oct

C.F.R. Iași-C.F.R. Galați

Duminică 10 Octombrie CFR Iași întâlnește pe CFR Galați, în cadrul „Cupei de Toamnă". Jocul se va disputa la Iași. Tot Duminică are loc la Ploești întâlnirea dintre Concordia și CSU Iași.

Cum se va desfășura

Crossul „Să întâmpinăm ziua de 7 Noembrie"

— Amănunte complecte —

Și în acest an sportivii din Republica Populară Română vor cinsti ziua de 7 Noembrie, printr'un mare cross popular care se va desfășura în fiecare oraș din țară, la 6 Noembrie.

Crossul „să întâmpinăm ziua de 7 Noembrie" este deschis tuturor sportivilor, legitimați și nelegitimați.

Iată cele 4 categorii, după care se va alerga:

Băieți

Cat. I-a Incepători (între 15—17 ani), 1500 m.

Cat. II-a Incepători (de la 18 ani în sus), 2500 m.

Cat. III-a Sportivi legitimați (15—17 ani), 2500 m.

Cat. IV Sportivi legitimați (dela 18 ani în sus), 4000 m.

Fete

Cat. I-a Incepătoare (între 14—16 ani), 800 m.

Cat. II-a Incepătoare (dela 16 ani în sus), 1000 m.

Cat. III-a Sportive legitimate (între 15—16 ani), 1000 m.

Cat. IV Sportive legitimate (dela 16 ani în sus), 1000 m.

Prin începători se înțeleg toți acei care nu sunt legitimați la nici o Federație, indiferent dacă au participat sau nu la competiții sportive.

In vederea Crossului „Să întâmpinăm ziua de 7 Noembrie" vor avea loc la 23 și 30 Octombrie crossuri de calificare, pe Sindicat, Școală, Facultate, Armată, etc.

Deasemeni, vor avea loc crossuri de pregătire, după cum urmează:

In mediul rural: La 16, 23 și 30 Octombrie, pe comune.

In mediul urban: la 16 Octombrie, pe unități.

Crossul „Să întâmpinăm ziua de 7 Noembrie" va fi dotat cu numeroase premii.

Insigna de Polisportiv

Toți aspiranții la Insigna de Polisportiv sunt invitați a trece zilnic între orele 16—19 la sediul Comitetului Județean de Cultură Fizică și sport, pentru a li se face comunicări importante.

* * *

Se aduce la cunoștința tuturor aspiranților la Insigna de Polisportiv că examenul teoretic are loc în fiecare Joi și Sâmbătă între orele 18—20, la sediul C. C. F. S.

Concursurile de atletism au loc în fiecare Luni, Miercuri și Vineri, iar concursurile de tir, în fiecare zi.

* * *

1981 de tineri și vârstnici din Iași s'au înscris la Insigna de Polisportiv. Până în prezent au luat standardurile: 276 la atletism, 317 la natație și 235 la tir.

Următorii tineri au îndeplinit toate probele (și examenul teoretic), Galițanu Mihai (muncitor), Rusu Emil (elev), Radu Mircea (student), Asultanei Gh. (elev), Pincu C. (elev), L. Andrei (C. C. F. S.) Ciofu Nec. (muncitor), Alexa Ioan (muncitor), Safta V. (muncitor), Schor Keos (muncitor) și Zaharia Mihai (militar).

Ceferiada de Atletism

disputată la Iași, a avut lipsuri în organizare

Sâmbătă și Duminică s'a desfășurat pe stadionul 23 August „Ceferiada de Atletism", faza regională.

Competiția s'a desfășurat în condiții medii, datorită lipsei unui număr corespunzător de oficiali și a tabelelor nominale de concurenți la probele respective. Organizarea a avut lipsuri evidente. In ziua doua a concursilor, districtul de fot-bai —deși a avut cunoștință de desfășurarea Coferiadei de atletism— a programat două jocuri de fot-bal, care au împiedicat vădit buna desfășurare a întrecerilor atletice.

Iată rezultatele înregistrate:

Seniori

100 m. plat: Simionescu Gh. (Roman) 12 secunde.

200 m.: Șimșa A. (Roman) 25"4.

400 m. plat: Șimșa A. (Roman) 59"24.

800 m. plat: Luparu V. (Comănești) 3'43".

1500 m. plat: Barac L. (Itcani) 5'5".

3000 m. plat: Ene Vetu (Iași) 11'25.

Greutate: Botezat Gh. Itcani) 8,78 m.

Lungime: Leanca V. (Roman) 5,19.

Suliță: Ruberal (Itcani) 38,80 m.

Disc: Costea Gh. (Roman) 24,38 m.

Inălțime: Leanca V. (Roman) 1,55 m.

Ștafeta 8x4x2x1: (Roman) 4 minute.

Ștafeta 4x100: (Roman) 51 sec.

Juniori

100 m. plat: Cluhureanu D. (Roman): 12"3.

200 m. plat: Schvartz Edu (Dorohoi): 26"4.

400 m. plat: Vasiliu N. (Itcani): 59".

800 m. plat: Ursu Aurel (Iași): 2,18".

1500 m. plat: Roseti Ion (Dorohoi) 4'59"3.

3000 m. plat: Petcu R. (Dorohoi): 12'6".

Greutate: Furduescu (Roman): 13,30 m.

Lungime: Șchvartz A. (Dorohoi): 5,31 m.

Suliță: Mitvichev (Iași): 39,80 m.

Disc: Roseti (Dorohoi): 31,30 m.

SCURTE ȘTIRI

La 1 Noembrie se va deschide la București o școală centrală de instructori de volei, la care va lua parte și un tânăr muncitor din Iași.

*

Zilele acestea au început cursurile de perfecționare a instructorilor de atletism. Cursurile vor dura 15 zile.

*

Toți responsabilii sportivi ai cluburilor din Iași, sunt rugați a lua parte la ședința extraordinară care va avea loc astăzi Marți la orele 19, la sediul Comitetului Județean pentru Cultură Fizică și Sport.

Clasamentul seriei a V-a a Cupei de Toamnă

Competrol	2-2-0-0-5	0-4
CASCA	3-2-0-1-7	6-4
Muntenia	2-1-1-0-6	2 3
Concordia	3-1-1-1-9	9-3
M.S.B.	4-1-0-3-4	9-2
CSU Iași	4-1- -3-3	8-2

Cu scorul de 4-0 (0-0)

Partizanul (Bacău) a surclasat echipa CFR Iași

în cadrul „Cupei de toamnă"

Duminică, echipele ieșene de fotbal au pierdut pe două fronturi: CSU la București în fața MSB-ului, cu 0—2; CFR, la Iași, în fața Partizanului Bacău, cu 0—4.

La București, studenții s'au prezentat sub așteptări, în special în compartimentul ofensiv. Jocul a fost confuz, cu îmbrânceli și fapte incalificabile.

La Iași, CFR-ul a pierdut la scor, după ce în prima repriză scorul a fost alb. Oaspeții au imprimat jocului (în special în repriza II-a) un ritm viu, remarcându-se în mod deosebit atacul, din care s'a detașat tripleta: Lemrău I, Rugințbei, Lemrău II. Dl. Negoițescu (Ploești) a condus corect următoarele formații:

Partizanul Bacău: Niculescu, Bucur, Cicortaș, Constantinescu, Părălescu, Popa, Melnic, Lemrău I, Rugințbei, Lemrău II, Savin.

CFR Iași: Andrioaia Dunea, Diaconescu, Drumea, Buimistriuc, Savin (Bârzan), Teni, Nastea, Leonte, Manolescu, Vechiu (Tîrlea).

S'au remarcat: frații Lemrău, Rugințbei și Savin (Partizanul); Buimistriuc, Teni și Leonte (CFR). Cele 4 goluri au fost înscrise de Rugințbei (3) și Lemrău II.

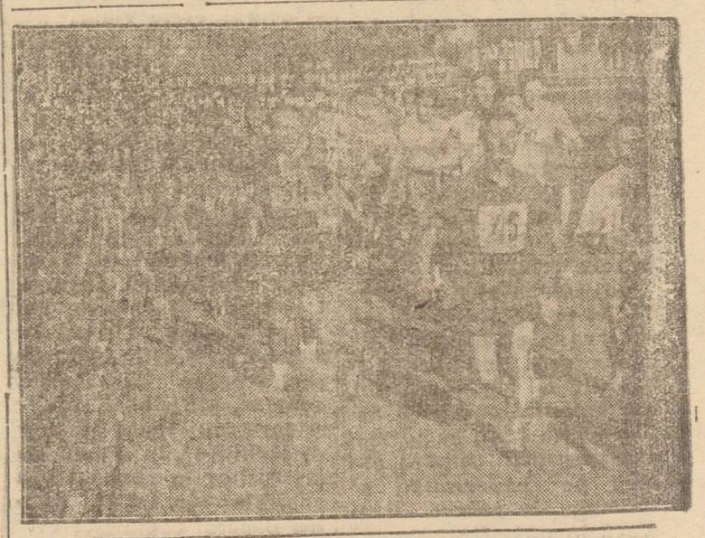

DIN SPORTUL SOVIETIC

In prima jumătate a lunei va începe al doilea campionat unional de șah în satele sovietice. La prima repriză a campionatului, care s'a sfârșit în iarna trecută, au participat peste 100.000 de colhoznici. Un număr și mai mare de șahiști vor lupta în a doua repriză, pentru titlul de campion de șah al R.F.S.S.R-ului. Secția unională de șah a numit zilele acestea, comisia de arbitrii, al celui de al doilea campionat de șah din colhozuri. Din Comisia de arbitri fac parte campionul mondial de șah—Mihail Botvinic, campionul U.R.S.S-ului—Alexandru Kotov și maestrul internațional de șah —Vasilii Smâslov.

*

Zilele acestea a început concursul de șah telegrafic între echipele a 40 de orașe din RSFSR. Participanții sunt împărțiți în două grupe. Din prima grupă fac parte jucătorii din Stalingrad, Gorki, Rostov, Novosibirsc, Molotov, Ulan-Ude, Ivanovo, Vladivostoc, Sverdlovsc și Ionza. In a doua grupă joacă 30 de echipe. Conform regulamentului, aceste campionate, prin corespondență, trebue terminate în cursul a trei luni.

Dela o săptămână la alta

O minge umplută cu cârpe sau cum se joacă unele matchuri de volei

Duminică s'au desfășurat pe terenul Sindicatului Textil Jocurile de volei pentru Cupa Păcii. Până aici totul e bine.

Inainte de începerea partidei dintre Sindicatul Sanitar și liceul clasic jucătorii au constatat că nu au minge. Au început atunci discuții cu arbitrul pentru contramandarea partidei. Arbitrul a fost însă intrasigent: va da dublu forfait, deoarece echipele nu au prezentat minge și deci nu pot începe jocul.

Jucătorii nu vroiau însă nici în ruptul capului să admită una ca asta, iar unul dintre ei și-a adus aminte că a adus o minge peticită și., n'ar fi rău s'o întrebuințeze așa cum se prezintă. In realitate, mingea a fost complect ruptă. Dar nu numai atât. Intrucât și camera era deteriorată, mingea a fost umplută cu paie și cârpe.

Și totuși jocul a început. Se joacă și se fac puncte cu o minge de 1 kgr. greutate. Până la sfârșit, a intervenit un membru din district care a întrerupt partida, anunțând totodată că partida va fi reluată în altă zi.

Intâmplarea de mai sus dovedește o completă lipsă de seriozitate și interes din partea cluburilor.

Districtul de specialitate este chemat să facă ordine în această direcție pentruca „spectacolul" de Duminică să nu se mai repete

Despre activitatea sportivă dela CAM

La C.A.M., activitatea sportivă nu este tocmai mulțumitoare. Și aceasta datorită lipsei de inițiativă și responsabilului sportiv. La Insigna de Polisportiv, de pildă, nu s'a prezentat niciun muncitor sau funcționar dela C.A.M. La competițiile de massă organizate în ultima vreme de Comitetul Județean pentru Cultură și Sport, nici o echipă și niciun sportiv dela C.A.M. nu a participat. Deși organizația de Partid a fabricii ajută și îndrumează activitatea sportivă. Sindicatul neglijează această problemă. Sindicatul și responsabilul sportiv trebuie să purceadă de îndată la lucru, pentruca mișcarea sportivă dela C.A.M. să poată fi îndrumată pe drumul ei just.

Iar arbitrajul în fotbal

Match-ul districtual de fot-bal care s'a disputat Duminică între CS Textil și Electrica s'a terminat într'un chip curios și chiar revoltător pentru spectatori: Jucătorii Electricei au început unul câte unul să părăsească terenul până când n'a mai rămas decât echipa clubului Textil...

Ce se întâmplase? După cum au motivat jucătorii Electricei, arbitrajul dlui Dorel Mihail nu i-a satisfăcut. Este adevărat că arbitrul Dorel Mihail a arătat că este incompetent în materia de arbitraj dar aceasta nu trebuia să determine pe jucătorii Electricei să părăsească terenul.

Atitudinea complect nesportivă a jucătorilor Electricei va trebui să fie aspru sancționată de către Districtul de fot-bal. Nu s'a mai întâmplat ca o echipă să părăsească terenul de joc sub orice motiv, dar iată că a fost deajuns să se întâmple o singură dată, pentru-ca în aceeași zi, echipa de pitici „Ciocanul" să imite pe... jucătorii mai mari și să procedeze identic.

Problema arbitrajului, care a nemulțumit atât pe „pitici" cât și pe „seniori", trebue să preocupe în deaproape forurile respective.

In locul unui arbitru practicant fără experiență la jocul „piticilor" trebuia să conducă o persoană competentă și cu experiență.

Numai în felul acesta „puștii" pot învăța. Și trebuie să învețe. Numai în felul acesta ei pot cunoaște regulamentul.

In orice caz, gestul „puștilor" nu este deloc sportiv. Ori cum ar fi arbitrajul, ei trebuiau să continue jocul. Fără a avea însă un conducător pe tușe, care să-i îndrume, puștii au ieșit vociferând de pe teren.

Districtul de specialitate trebuie să convoace o ședință specială pentru a explica piticilor greșala în care au căzut. Un avertisment dat acestora și o analiză critică a situației de pe teren vor însemna un ajutor prețios în activitatea micilor sportivi.

In cadrul Cupei RPR

Boxeurii ieșeni

învinși la Brăila cu 36-11

Duminică s'a desfășurat la Brăila, întâlnirea de box între Reprezentativele orașelor Iași și Brăila, în cadrul Cupei R.P.R. S'au înregistrat următoarele rezultate:

Cat. muscă: Dobrescu (Brăila) învinge prin K. O. pe Toma Catin (Iași).

Cat. cocoș: Asafei Mihai (Iași) face match nul cu Ionescu.

Cat. pană: Ieșanu V. (Brăila) învinge prin K. O. în repriza III-a pe Buzac Ion (Iași).

Cat. ușoară: Șerbu (Brăila) dispune prin K. O. în repriza I-a pe Mut Gh.

Cat. semi-mijlocie: Breceag I. (Iași) termină la egalitate cu Lendrache (Brăila).

Cat. mijlocie: Acatrinei (Brăila) învinge prin K. O. în repriza I-a pe Enache V-le (Iași).

Cat. semi-grea: Ghețu Vericu (Brăila) dispune prin K. O. în repriza I-a de Herman Nicolae (Iași).

Rezultatul galei a fost 36—11 pentru Brăila.

Viitoarea reuniune pugilistică va avea loc la 16 Octombrie la Iași, între Galați și Iași.

La o probă de atletism

O tânără în plin efort

Stau stabilit

Cele cinci birouri de recensământ

ale tehnicienilor și muncitorilor calificați în construcții din Iași

Am anunțat în ziarul nostru că în ziua de Joi 6 Octombrie începe în localitate — ca de altfel în toată țara — recensământul tehnicienilor și muncitorilor calificați în construcție.

Tehnicienii și muncitorii calificați în construcții ocupați în Cooperative de construcții și în întreprinderi particulare și tehnicienii și muncitorii calificați neocupați la data recensământului se vor prezenta spre recenzare la unul dintre cele cinci birouri de recensământ pentru cele cinci circumscripții de Miliție.

Cei care domiciliază în raza circumscripției I la Biroul Nr. 1 din strada Păcurari 5 (Oficiul de Inchiriere Nr. 1).

Cei care domiciliază în raza circ. II la Biroul Nr. 2 str. Elena Doamna 35, Oficiul de Inchiriere Nr. IV.

Cei care domiciliază în raza Circ. 3 la Biroul Nr. 3 str. Cuza Vodă 8, (Oficiul de Inchiriere Nr. III).

Cei care domiciliază în raza Circ. 4-a la Biroul Nr. 4, str. Elena Doamna 35 (Oficiul de Inchiriere Nr. IV).

Cei care domiciliază în raza Circ. V-a la Biroul Nr. 5. str. Cuza Vodă 8 (la Serviciul Tehnic al Municipiului).

Recensământul se încheie în ziua de Sâmbătă 8 Octombrie ora 10 seara.

Gazetele de perete ale Comitetelor Provizorii

(urmare din pag. 1-a)

de acest lucru, articolele chiar dacă tratează teme generale, ele să fie localizate în instituția respectivă.

Așa s'ar fi putut arăta cum se pregătesc salariații Comitetului Provizoriu orășenesc pentru a întâmpina „Ziua Scânteii și Ziua Internațională a Păcii".

Numai în felul acesta, gazeta de perete „Comuna", ar fi avut impregnat un caracter special, într'însa oglindindu-se munca de fiecare zi, în diferite domenii ale instituției.

Scris astfel, cu generalități gazeta de perete ar putea fi așezată și la altă instituție, fără a se observa în prea mare măsură acest lucru.

Deasemeni gazeta „Comuna", trebue să aibă cât mai mulți colaboratori și pe viitor într'un singur număr să nu mai semneze două articole, același colaborator, cum am semnalat în cazul de față.

*

Gazeta de perete „Răsăritul", a Comitetului Provizoriu Județean, este spre deosebire de alte dăți—am putea spune—sărăcăcioasă.

Lipsesc notele critice, care oglindeau activitatea funcționarilor instituției, lipsesc deasemeni și articole legate de viața instituției.

Gazeta de perete Răsăritul are doar trei articole—în total—unul cu angajamentele Secției Muncă și Prevederi Sociale, al doilea închinat „Zilei Scânteii" și al treilea pentru „Ziua internațională a Păcii".

Scrise cu suflet de către autorii lor, articolele denotă totuși grabă cu care au fost scrise; ceeace dă loc la anumite greșeli de stil.

Articolele sunt semnate cu diminutive, Nicu și Puiu, lucru care denotă lipsa de seriozitate.

Colaborările trebuesc semnate fie cu inițiale, fie cu numele întregi, diminutivele dulcege de familie, trebuind a fi înlăturate.

*

O scurtă privire asupra acestor două gazete ne face să conchidem că ele nu mai au caracterul îngrijit și plin de seriozitate, ca a numerilor anterioare.

Lipsa de noutate, de actualitate de informare urgentă asupra muncii în instituție, stăpânește ambele gazete.

Acest lucru trebue să preocupe îndeaproape colectivele redacționale a celor două gazete.

Deasemeni, este necesar pentru ambele gazete o cutie pentru poșta redacției și colaborării.

Ținând seama de aceste observațiuni, colectivele redacționale vor putea ca analizându-și serios munca să pornească temeinic la reorganizarea gazetelor de perete pentruca ele să-și atingă scopul propus.

INFORMAȚIUNI

Dispoziții privind cererile de suspendare a concediilor.

In urma unor dispoziții primite dela minister, cererile întreprinderilor pentru suspendarea concediilor de odihnă vor fi rezolvate de către Secțiunile de muncă și Prevederi Sociale Județene.

Ori de câte ori se prezintă asemenea cereri, se va cere avizul Sindicatului de care aparțin salariații dela întreprinderea care a făcut cererea de suspendare a concediilor și se vor aprecia dacă este cazul să se suspende sau nu, concediile de odihnă.

In general nu se acordă suspendări, decât în cazuri absolut necesare pentru mersul producției.

Totodată se atrage atențiunea întreprinderilor care cer suspendarea concediilor pentru a face față lucrărilor ca în viitor să se ia măsuri din vreme pentruca să nu le nevoe a se recurge la suspendare.

Salariații cărora li s'au suspendat concediile de odihnă, vor primi indemnizațiile egală cu sumele cuvenite pentru zilele de concediu neacordate.

O școală de surori școlare pentru întreaga Moldovă

La 15 Octombrie 1949, se deschide la Iași o școală de surori școlare. Elevele vor fi recrutate dintre fiicele de muncitori și țărani.

Cum se eliberează cartelele de alimente pentru TBCiști

Secțiunea Comercială a Comitetului Provizoriu al orașului Iași, aduce la cunoștința tebeciștilor că pentru a primi cartelă de alimente pentru noul trimestru e necesar de a prezenta neapărat o dovadă de ieșire din sanatoriu.

Fără această dovadă ei nu pot primi cartelă.

Norme pentru stabilirea pensiilor

La secția Muncă și Prevederi Sociale a Comitetului Provizoriu Județean în ședința care a avut loc zilele acestea cu responsabilii de personal a instituțiilor și întreprinderilor, ieșene, s'au stabilit normele pentru înscrierea la pensii de invaliditate și bătrânețe.

SYMPOSIONUL

organizat de Filiala A. R. L. U. S. din Iași: „U. R. S. S. în fruntea luptei pentru pace"

Sâmbătă 1 Octombrie, în sala cinematografului Phoenix, a avut loc symposionul organizat de Filiala ARLUS din Iași, având ca subiect: „U.R.S.S. în fruntea luptei pentru pace".

Symposionul a fost deschis de dl. *Alexa Sovietov*, secretarul filialei ARLUS locale.

Luând apoi cuvântul, d. dr. *Goldenberg Nardusia* spune:

—„Peste tot, ca un torent nebiruit, masele populare, în frunte cu clasa muncitoare condusă de Partidele Comuniste și Muncitorești, se ridică în valuri împotriva atățătorilor la război, în mărcața luptă mondială pentru pace condusă de Uniunea Sovietică, iar în inimile lor răsună, ca o chezășie a victoriei finale, cuvintele genialei previziuni științiste exprimată de A. A. Jdanov:

„Dacă partidele comuniste vor sta ferm pe pozițiile lor, dacă ele nu se vor lăsa intimidate și șantajate, dacă ele vor fi strajă curajoasă păcii frățești și democrației populare, suveranității naționale, libertății și independenței țărilor lor, dacă ele vor ști, în lupta împotriva încercărilor de subjugare economică și politică a țărilor lor, să se pună în fruntea tuturor forțelor, care sunt gata să apere cauza onoarei și independenței naționale, atunci nici un fel de planuri de subjugare a Europei nu pot fi realizate".

In continuare d-na *Jeanrenault Elena*, delegata UFDR, vorbește despre „Femeia în lupta pentru pace":

Inzecind eforturile de muncă și de luptă pentru îndeplinirea și depășirea Planului de Stat, femeile se străduesc să fie la înălțimea sarcinilor pe care le-a pus în fața lor calitatea de femei libere, egale în drepturi, luând parte activă alături de clasa muncitoare și de poporul muncitor în frunte cu PMR la făurirea unei țări puternice, sprijin activ al Frontului Păcii în frunte cu glorioasa și invincibila Uniune a Republicilor Sovietice Socialiste.

La apoi cuvântul, în numele Armatei, *Maior Dăscălescu*, care arată că „armata de azi a țării, armata poporului, strâns legată de interesele oamenilor muncii din Republica noastră Populară, luptă pentru pace și bunăstare, luptă pentru apărarea drepturilor câștigate de clasa muncitoare și va ști să apere chiar, alături de glorioasa Armată Sovietică și toate forțele regimurilor de democrație populară, „Pacea!".

Militelu Nicolae dela Atelierele C. F. R. Nicolina, spune:

„Nu există nicio îndoială că sub conducerea Uniunii Sovietice, sub conducerea partidelor marxist-leniniste ale clasei muncitoare, forțele păcii vor fi învingătoare, reușind să asigure omenirii un viitor luminos".

Cuvântul de închidere îl rostește secretarul filialei A. R. L. U. S., și simposionul ia sfârșit prin intonarea Internaționalei.

TR. ȚANEA

Alianța între țărănimea muncitoare și muncitorimea dela orașe

dovedită practic prin efortul depus de muncitorii dela CMR pentru refacerea mașinelor

(urmare din pag. 1-a)

Au mai fost refăcute 15 tractoare din care 7 au servit la munca desmiriștitului, iar 8 la transportul carburanților.

Pe de altă parte, CMR-ul a trimis la cerere telefonică echipe—fulger la stațiuni,—echipe care au executat reparațiuni acolo unde se simțea necesitatea.

*

Centrul Mecanic Regional Iași trebuie să chibzuiască serios la înlăturarea unei deficiențe.

Este vorba de o cât mai temeinică calificare a tractoriștilor dela SMT-uri ca aceștia să execute singuri unele reparațiuni, pentruca mașinile să nu mai fie trimise la Iași.

CMR-ul poate și trebuește să facă lucrul acesta în colaborare cu SMT. Iași.

Problema trebuie să fie îndeaproape studiată și soluționată cât mai grabnic.

In curând

Balul Presei

PIERDUT Buletinul Biroul Populației Iași pe numele Ciubotaru Godel str. Cucu Nr. 13,
Il declar nul.

R. P. R.

Parchetul Trib. Jud. Iași

Doamna Iordache Maria' născută Topcea, domiciliată în Iași Cartierul CFR Nicolina Pavilionul J. 7, prin petiția înregistrată la acest Parchet sub Nr. 16.807 din 3 Octombrie 1949, cere reconstituirea actului său de naștere — născută în comuna Valea Satului Județul Vaslui la data de 21 Mai 1909, din părinții legitimi Vasile și Profira Topcea.

Noi, Procurorul Șef al Tribunalului Iași.

In conformitate cu dispozițiunile articolului 3 din Decretul Lege nr. 4062 din 15 Decembrie 1940, invităm autoritățile și persoanele care dețin sau cunosc extractul sau alte inscrisuri referitoare la actul a cărui reconstituire se cere prin petițiunea de mai sus, să le depună de urgență și să se prezinte la Parchetul acestui Tribunal pentru a ne da relații.

Procuror Șef,
Indescifrabil

Grefier Șef,
Indescifrabil

R. P. R.

Parchetul Tribunalului Iași

EXTRAS

Soții Hana și Leon Chilischi, domiciliați în Iași str. Sft. Lazăr Nr. 18, prin petițiunea înregistrată la acest Parchet sub Nr. 16688 din 1 Octombrie 1949, cer reconstituirea actului lor de căsătorie, fiind căsătoriți la Chișinău în anul 1940 luna Mai ziua 28,

Leon Chilischi este născut la Chișinău în anul 1912 luna Iunie ziua 28, din părinții Avram și Frima Chilischi.

Hana Chilischi este născută la Chișinău în anul 1921, luna Iulie ziua 14, din părinții Alzic și Sura Bradenstein.

Noi, procurorul șef al Tribunalului Iași.

In conformitate cu dispozițiunile art. 3 Decretul Legei Nr. 4062 din 14 Decembrie 1940, invităm autoritățile și persoanele care dețin extractul sau alte inscrisuri referitoare la actul a cărui reconstituire se cere prin petiția de mai sus, să le depună la Parchetul acestui Tribunal.

Procuror-șef Indescifrabil
Grefier Indescifrabil

PIERDUT Buletinul Biroului Populației Pod. Iloaie pe numele Acatrinei Petru domiciliat în satul Halm Podul Iloaie
Il declar nul.

NOUL ORAR

al curselor de pasageri RATA

Plecările și sosirile la autogara Iași

Incepând din ziua de Duminică 2 Octombrie cursele de pasageri RATA care vin și pleacă dela autogara Iași circulă după următorul orar:

Plecări: cursa Iași-Vaslui plecarea la ora 6 dimineața; sosirea la destinație 9.42; cursa Iași Bivolari plecarea la ora 6,30. sosirea la destinație la ora 8.51; cursa Iași-P. Neamț, plecarea la ora 7.00, sosirea la destinație la ora 12,55; cursa Iași-Ștefănești plecarea la ora 14.00, sosirea la destinație la 18,36, cursa Iași-Vaslui plecarea la ora 14,30, sosirea la destinație 18,18.

Sosiri: Vaslui Iași, plecarea din Vaslui 6.00 sosirea în Iași 9.42; Ștefănești-Iași plecarea din Ștefănești 6.00 sosirea în Iași 10.36; Piatra Neamț-Iași plecarea din Piatra Neamț 7.00, sosirea în Iași 12,55; Bivolari-Iași plecarea din Bivolari 14,30, sosirea în Iași 16,51, Vaslui-Iași plecarea din Vaslui 14,30 sosirea în Iași 18.12.

R.P.R.

Parchetul Tribunalului Iași

Dl. Solomon Katz, domiciliat în Iași, str. Colunei Nr. 9, prin petiția înregistrată la Nr. 16428 din 28 Septembrie 1949 la Parchetul acestui Tribunal, cere reconstituirea actului de naștere a fiului său Eduard Katz, pierdut din cauza războiului, fiul său fiind născut la 18 Noembrie 1932 în orașul Cernăuți (Bucovina de Nord) din părinții Solomon Katz și Clara Katz.

NOI PROCURORUL ȘEF AL PARCHETULUI TRIB. IAȘI

In conformitate cu art. 3 din Decretul Lege Nr. 4062 din 14 Decembrie 1940, invităm autoritățile și persoanele care dețin sau cunosc vreun inscris în legătură cu extrasul a cărui reconstituire se cere, prin petițiunea de mai sus, să le depună și să se prezinte la Parchetul acestui Tribunal pentru a ne da relații.

Procuror Șef
(ss) *Indiscifrabil*

ASTAZI
LA CINEMA
MAXIM GORKI

PIERDUT Buletinul Biroului Populației Iași pe numele Ruxanda Ciobotaru str. Nicovală Nr. 2.
Il declar nul.

FILARMONICA DE STAT MOLDOVA
SALA CINEMA PHOENIX

Vineri 7 Octombrie 1949 ora 20,30

Concert Simfonic

dat cu prilejul constituirei Uniuei Compozitorilor din RPR

Conducerea muzicală **Achim Stoia**

Solistă **Ella Urmă**—Soprană

PROGRAM

1. Ed. Caudella	: Uvertura la „Petru Rareș"	
2. Th. Rogalski	: 2 Schițe simfonice	
3. Achim Stoia	: 2 cântece	Ella Urmă solo
4. M. Plăcințeanu	: a) Primăvara	
	: b) De pe o bună dim.	
5. M. Plăcințeanu	: Spicele—schiță simfonică	
6. C. Constantinescu	: a) Maria neichi Marie	Ella Urmă solo
	b) Foaie verde și un dudau	
7. L. Feldman	: Suita II-a	
8. G. Enescu	: Rapsodia II-a	
9. Mussorgsky	: O noapte pe muntele pleșuv—poem simfonic	

Prețurile locurilor: Lei 65, 55, 25 plus taxele legale. Biletele la agenția Barasch.

Publicul este rugat a-și procura biletele din timp pentru a evita aglomerația la cassă.

După începerea concertului, intrarea este interzisă până la prima pauză.

Muncitori, Meseriași, Tehnicieni, Intelectuali, Studenți, Elevi și Eleve, vizionați filmele Documentare și Științifice
S. A. SOVROMFILM

CINEMA TIMPURI NOI

Prezintă astăzi

TECHNICOLOR

IMNUL TINEREȚEI

Film de lung metraj

STRECHEA

U. R. S. S. DE AZI Nr. 20

Complectare Jurnal Romfilm

Programul rulează în continu nefiind spectacole fixe

INTRAREA GENERALA 15 LEI

S. A. SOVROM FILM

Cinema „SIDOLI"

prezintă astăzi

o delicioasă comedie sovietică

Cenușăreasa

în țara basmelor

Complectare: Jurnal

PROGRAMUL VIITORI:

CONTELE MIȘKA

S. A. SOVROM FILM

Cinema „Phoenix"

prezintă un film

Sincronizat în limba franceză

Steaua Nordului

având în fruntea distribuției pe

ERICH VON STROHEIM—ANNE BAXTER—DANNA ANDREWS—WALTER HUSTON și ANNE HARDING

COMPLECTARE JURNAL

MICA PUBLICITATE

PIERDUT Livret Militar eliberat de C.T. Iași, Buletinul Biroului Populației Iași; carnet de meserie eliberat de Camera de Muncă Iași, act de naștere și act naționalitate pe numele sold. Dumitru Dumitriu Ctg. 1944 domiciliat în Iași str. Dr. Parhon 105.
Le declar nule.

PIERDUT Buletinul Biroului Populației Iași pe numele Vasile Piruș str. Prudenți Nr. 11.
Il declar nul.

PIERDUT Buletinul Biroului Populației Iași Nr. 53585 pe numele Elca Mendel str. Ipsilante Nr. 26.
Il declar nul.

PIERDUT Buletinul Biroului Populației Iași pe numele Maiyer Ludovica str. Procopie 30.
Il declar nul.

ULTIMELE ŞTIRI

Republica Populară Română se consideră liberă de obligaţiile decurgând din tratatul de prietenie, colaborare şi asistenţă mutuală încheiat cu Jugoslavia la 19 Decembrie 1947

Nota guvernului român adresată guvernului iugoslav —

La 1 Octombrie 1949, ministrul Afacerilor Externe al R. P. R. tovarăşa Ana Pauker, a înmânat ambasadorului iugoslavtet la Bucureşti, următoarea notă din partea guvernului român:

Guvernul iugoslav duce de vreme îndelungată o activitate duşmănoasă împotriva Republicii Populare Române, împotriva regimului de democraţie populară, a securităţii şi suveranităţii Republicei Populare Române.

In acest scop guvernul iugoslav a trimis în R. P. R. agenţii şi spionii săi, şi ai guvernelor imperialiste străine, ca Zek, Pecak, Baldzic, Lompar, Bosco Laluri, Medic Nicola şi alţii.

Guvernul iugoslav duce o campanie josnică de minciuni şi calomnii împotriva Republicii Populare Române şi o campanie de propagandă şovină fascistă de aţâţare la război, folosind elementele legionare şi chiabureşti din R. P. R.

Cetăţenii iugoslavi de origine română, care se exprimă pentru prietenia cu Republica Populară Română, sunt supuşi unor terori sângeroase din partea guvernului iugoslav.

Guvernul iugoslav a dus acţiuni de continuă provocare la frontiera iugoslavo-română, de violare a frontierei, de violare a spaţiului aerian R. P. R. de atacuri împotriva unor grăniceri români.

Procesul criminalului şi spionului Rajk şi al complicilor săi a desvăluit pe deplin că guvernul iugoslav duce această acţiune în scopul restaurării regimului capitalist în ţările cu democraţie populară şi că acţionează ca instrument al cercurilor imperialiste străine şi al aţâţătorilor la război.

Guvernul R. P. R. consideră că prin această activitate guvernul iugoslav a călcat în picioare Tratatul de Prietenie, Colaborare şi Asistenţă Mutuală pe care aşa cum arată toate faptele sale, l-a încheiat cu Republica Populară Română în mod făţarnic.

In consecinţă guvernul român declară că Republica Populară Română se consideră liberă de obligaţiile decurgând din Tratatul de Prietenie Colaborare şi Asistenţă Mutuală, încheiat cu Iugoslavia la 19 Decembrie 1947.

Bucureşti, 1 Octombrie 1949.

Aprobarea planurilor de producţie pe trimestrul IV

Hotărîrea Consiliului de Miniştri

BUCUREŞTI 4 — Printr'o hotărîre a Consiliului de Miniştri, publicată în Buletinul Oficial au fost aprobate planurile pe trimestrul IV al anului 1949, prezentate de Comisia de Stat a Planificării, desfăşurate pe ministere şi instituţiuni centrale.

Comisiunea de Stat a Planificării va transmite de îndată ministerelor planurile pe trimestrul IV al anului 1949, ministerele vor eşalona planul pe luni, îl vor desfăşura pe unităţi şi întreprinderi în subordine şi-i vor trimite acestora sub executare cel mai târziu în termen de 5 zile după primirea lor.

Ministerele vor trimite Comisiunii de Stat a Planificării, cel mai târziu până la 15 Octombrie, planurile întreprinderilor cheie, desfăşurate pe luni.

Ministerele vor înainta deasemenea până la 15 ale fiecărei luni următoare, rapoarte desfăşurate pe centrale sau unităţi similare, asupra mersului executării planurilor în luna anterioară.

In cursul trimestrului IV ministerele vor trebui să introducă o severă disciplină de plan şi financiară, precum şi un regim de economii, şi să urmărească în mod sistematic aplicarea acestor dispoziţiuni.

In cadrul acestor măsuri de întărire a disciplinei, ministerele vor îngriji ca repartiţiile de materiale să fie respectate, iar livrările să se facă la termen şi pe bază de contracte, a căror înrădăcinare trebue urmărită şi realizată până la sfârşitul anului.

Ministerele vor da o deosebită atenţie planificării forţelor de muncă, ridicării şi formării de noi cadre, salariilor şi ridicării productivităţii muncii. Ele vor îngriji de introducerea unor evidenţe sistematice a forţelor de muncă.

Deasemenea, vor înfiinţa la ministere, centrale sau unităţi similare şi întreprinderi, servicii sau secţiuni speciale pentru planificarea muncii şi salariilor.

Tov. miniştri vor elabora măsuri concrete care să asigure aducerea la îndeplinire a dispoziţiunilor prezentei hotărîri, aplicând sancţiuni administrative pentru abaterile ce se vor constata.

Devalorizarea monetei argentiniene

BUENOS AIRES 4 (Agerpres). Se transmite că ministrul de finanţe al Argentinei a anunţat devalorizarea monetei argentiniene.

Prelungirea termenului legii pentru naţionalizarea unităţilor sanitare

BUCUREŞTI 4.— Buletinul oficial publică decretul Prezidiului Marii Adunări Naţionale prin care termenul pentru naţionalizarea unităţilor sanitare ca: farmaciile urbane reşedinţe şi nereşedinţe de judeţ şi centre importante muncitoreşti, laboratoare chimico-farmaceutice, drogherii medicinale, depozite de medicamente şi laboratoare de analize medicale, se prelungeşte cu 6 luni.

Guvernul sovietic a luat hotărîrea de a stabili relaţii diplomatice între U. R. S. S. şi Republica Populară Chineză

MOSCOVA 4 (Agerpres) — La 2 Octombrie Andrei Gromiko, ministrul adjunct al afacerilor externe al U. R. S. S., a trimis din însărcinarea guvernului Uniunii Sovietice următoarea telegramă:

D-lui CIU EN LAI, ministrul de externe al guvernului central popular al R. P. Chineze

Guvernul U.R.S.S. confirmă prin prezenta primirea declaraţiei guvernului central popular din China, datată 1 Octombrie a. c., propunând stabilirea relaţiilor diplomatice între R.P. Chineză şi U.R.S.S.

După ce a examinat propunerea guvernului central popular din China, guvernul sovietic, însufleţit de dorinţa permanentă de a menţine relaţii de prietenie cu poporul chinez şi convins că guvernul central popular din China exprimă voinţa majorităţii covârşitoare a poporului chinez, vă aduce la cunoştinţă că a luat hotărîrea de a stabili relaţii diplomatice între URSS şi R.P. Chineză şi a face schimb de ambasadori.

Ruperea relaţiilor diplomatice între URSS şi guvernul din Canton

MOSCOVA 4 (Agerpress) — La 2 Octombrie A. Gromiko a făcut din însărcinarea guvernului Sovietic următoarea declaraţie însărcinatului cu afaceri al guvernului din Canton la Moscova:

In urma evenimentelor petrecute în China care au provocat adânci schimbări în viaţa militară, politică şi socială a ţării care au dus la constituirea R. P. Chineze la crearea guvernului central popular din China, guvernul din Canton al lui Yen-Hsi-Shan a încetat de a mai exercita puterea în ţară, devenind un guvern provincial din Canton şi a pierdut posibilitatea de a menţine în numele Chinei relaţii diplomatice cu statele străine.

Această împrejurare a dus la ruperea relaţiilor diplomatice ale Chinei cu statele străine.

Luând în consideraţie toate aceste împrejurări Uniunea Sovietică consideră că relaţiile diplomatice cu Cantonul au încetat şi a hotărît să recheme pe reprezentanţii diplomatici din Canton.

Oamenii sovietici au întâmpinat cu un deosebit entuziasm ziua de 2 Octombrie

MOSCOVA 4 (Agerpress). — Peste 45000 locuitori ai Moscovei au participat la meetingul care a avut loc în parcul central de cultură şi odihnă cu prilejul zilei de 2 Octombrie Ziua Internaţională a luptei pentru pace. Din prezidiul meetingului făceau parte reprezentanţi ai organizaţiilor sindicale, feminine şi de tineret, precum şi ai altor organizaţii de massă din Moscova.

Meetingul a fost deschis de către Vasile Prestianinov preşedintele Consiliului sindicatelor din Moscova.

In urma propunerii decanului universităţii din Moscova, Alex. Nesmeianov în aplauzele furtunoase şi îndelungate a participanţilor a fost ales prezidiul de onoare al meetingului format din membrii Biroului Politic al C. C. al Partidului Comunist (b) al U. R. S. S. în frunte cu conducătorul popoarelor I. V. Stalin.

Primul a luat cuvântul Ivan Turtanov şef de echipă la Uzina Secera şi Ciocanul din Moscova care a vorbit în numele muncitorilor şi funcţionarilor din Moscova.

Turtanov a declarat: „Mă adresez muncitorilor din toate ţările mă adresez oamenilor simpli de pretutindeni. Să întărim unitatea noastră să ridicăm mai sus steagul luptei pentru pace în lumea întreagă. Să fim vigilenţi, curajoşi şi hotăriţi în lupta noastră împotriva aţâţătorilor la un nou război".

A mai luat cuvântul scriitorul Alexei Surkov precum şi Maria Sariceva membru al comitetului Antifascist al femeilor sovietice.

In încheere a luat cuvântul Alexandru Oparin, academician care a declarat: popoarele din întreaga lume doresc pace".

Ele vor să muncească în pace şi să se bucure în linişte de roadele muncii lor. Dar acest lucru nu convine imperialiştilor care văd numai într'un nou război mondial salvarea dela criza economică. Oamenii de ştiinţă din Moscova chiamă pe toţi reprezentanţii cinstiţi ai ştiinţei şi culturei din celelalte ţări să se unească în lupta pentru pace, să se folosească de întreaga lor ştiinţă şi experienţă pentru a ridica o barieră de netrecut în calea aţâţătorilor la război.

Marile meetinguri din oraşele şi satele R. S. S. Bielorusia

MINSK 4 (Agerpres). — In toate satele şi oraşele din R. S. S. Bielorusia au avut loc Duminică meetinguri închinate zilei internaţionale a luptei pentru pace. In cadrul meetingului din colhozul Kulbişev din regiunea Bobruisk, vorbitorii au înfierat pe aţâţătorii la un nou război, imperialiştii anglo-americani, luându-şi angajamentul de a consolida mai departe puterea patriei socialiste şi a luptei pentru pace.

In cadrul meetingului muncitorilor dela fabrica de ghiaţă din Grodino a luat cuvântul stahanovista Kotcenkova care a participat la Conferinţa Partizanilor Păcii dela Moscova.

In cadrul meetingurilor ce au avut loc la Gomel Vitebsk, Moghilev, Brest şi în alte oraşe ale R.S.S. Belorusia. Participanţii şi-au exprimat hotărîrea fermă de a lupta pentru pace.

Săptămâna prieteniei româno-bulgare

SOFIA 4 (Agdrpress).—Luni a sosit la Rusciuc delegaţia română care va participa la serbările organizate cu ocazia săptămânii prieteniei bulgaro-române.

Delegaţia a fost întâmpinată în portul Giurgiu de o delegeţie specială venită din Sofia şi compusă din prof. Jak Naturn, Lain Gancev reprezentanţii Comitetului Naţional al Frontului Patriei, Rito Piroski din partea Ministerului de Externe şi reprezentanţii comitetului bulgaro-român de pe lângă Consiliul Naţional al Frontului patriei şi de Mihai Coşeru, consulul R.P.R. la Rusciuc şi alţii.

Ambele delegaţii au trecut Dunărea cu vaporul „Gh Dimitrov" spre ţărmul bulgar.

După primirea solemnă dela Rusciuc delegaţia română a continuat drumul spre Sofia.

*

SOFIA 4 — (Agerpres) In cinstea deschiderii săptămânei prieteniei româno-bulgare, clădirile publice din Sofia sunt împodobite cu drapelele sovietice, bulgare şi române şi cu lozinci în limba bulgară şi română cu tablou conducătorului şi învăţătorului poporului bulgar Gh. Dimitrov, cu lozinca: „Bulgarii şi românii sunt fraţi pe vecie".

In piaţa 9 Septembrie în faţa mausoleului lui Gh. Dimitrov fâlfâie uriaşe drapele sovietice bulgare şi române. In vitrinile depe principalele bulevarde ale capitalei Bulgariei sunt organizate colţuri şi standuri speciale cu foto cărţi, reviste, ziare şi alte materiale documentare din R. P. R.

Ansamblul de cântece şi dansuri a armatei RPR, la Sofia

SOFIA 4 (Agerpress) — Cu ocazia săptămânii culturii române şi a prieteniei bulgaro-române care s'a deschis Marţi dimineaţa la ora 9 a sosit la Sofia ansamblul de cântece şi dansuri al armatei RPR.

In gara Sofia oaspeţii au fost întâmpinaţi de un membru al Biroului Permanent al comitetului naţional al frontului patriei şi membrii Ambasadei RPR la Sofia şi de ansamblul armatei bulgare, comandantul garnizoanei din Sofia şi de alte personalităţi din viaţa politică şi culturală a ţării.

Ansamblul de cântece şi dansuri al armatei RPR se compune din 206 corişti şi orchestranţi şi este condus de Lt. Col. Valeriu Câmpeanu.

Oaspeţii români au fost salutaţi de Colonel Mancov din partea Ministerului Apărării Naţionale, la care a răspuns Lt. col. Valeriu Câmpeanu.

Comitetul de ştiinţă, artă şi cultură al Comitetului Naţional al Frontului Patriei organizează Marţi 4 Octombrie ora 19 în sala Teatrului Naţional deschiderea solemnă a săptămânii culturii române şi prieteniei bulgaro-române.

Cu acest prilej Dumitru Gamev, membru candidat al Biroului Politic al C. C. al Partidului Comunist Bulgar şi ministru al comerţului exterior va ţine o cuvântare.

La programul artistic organizat cu această ocazie vor participa artişti bulgari şi români.

Guvernul italian viu criticat în Parlament de deputaţii comunişti şi socialişti

ROMA 4 (Agerpres) La 29 Septembrie a început în Camera Deputaţilor din Italia desbaterile în legătură cu rezoluţia prezentată de Togliatti, secretarul general al Partidului Comunist şi şeful grupului parlamentar comunist, împreună cu deputaţii Pesenti şi Di Vittorio.

Această rezoluţie cere guvernului să aducă în discuţia Parlamentului politica sa financiară şi economică, în legătură cu consecinţele devalorizării monetelor din ţările marshallisate.

„Toate premizele politicii guvernului italian, fără excepţie, a spus Pesenti, s'au dovedit a fi greşite şi s'au prăbuşit sub presiunea evenimentelor, silind guvernul italian să meargă din capitulare în capitulare. El a sperat în stabilizarea monetară, dar a fost silit să capituleze în faţa devalorizării.

El a capitulat în faţa Statelor Unite, în aşa numita organizaţie pentru colaborarea economică europeană. El a capitulat în faţa Angliei, făcând concesii în cadrul acordului financiar, socotind că va câştiga pe plan politic, dar a rămas fără colonii şi cu milioane de lire sterline devalorizate".

Pesenti a declarat că „este necesar să se folosească posibilităţile pe care le oferă URSS, ţările de democraţie populară şi tânăra republică populară chineză, care constitue o zonă uriaşă de stabilizare economică şi progres în producţie".

În cinstea zilei de 2 Octombrie

Mari meetinguri pentru pace în Coreea

PHYONGYANG 4 (Agerpress). — La 2 Octombrie a avut loc în întreaga Coree mari meetinguri sub lozinca luptei pentru pace împotriva aţâţătorilor la un nou război.

La marele meeting care a avut loc la Phyongyang au luat parte peste 300.000 oameni.

Luând cuvântul, preşedintele consiliului municipal popular KinSenAka a adresat un călduros salut tuturor popoarelor care luptă pentru întărirea păcii.

Poporul corean nu doreşte război. El luptă şi va continua să lupte împotriva aţâţătorilor la un nou război, pentâu pacea şi securitatea tuturor popoarelor şi împotriva duşmanilor poporului, corean, clica din Sing Man Rhee care încearcă să dezlănţuie războiul civil în Corea.

Au luat deasemea cuvântul în cadrul meetingului reprezentanţi ai muncitorilor, ţăranilor, organizaţiilor de femei şi tineret, culturale.

Meetingul s'a terminat în mijlocul unor ovaţii furtunoase în cinstea zilei internaţionale a luptei pentru pace, în cinstea U. R. S. S. conducătoarea luptei pentru pace şi securitatea popoarelor, eliberatorului şi prietenului poporului coreean învăţătorul întregii omeniri progresiste Generalissimul Stalin.

Participanţii la meeting au adoptat apoi un mesaj de salut adresat Comitetului Permanent al Congresului Mondial al Partizanilor Păcii.

Telegrama trimisă lui I. V. Stalin de către Marea Adunare din Capitală

Tovarăşului Iosif Vissarionovici Stalin
Moscova, Kremlin

Sutele de mii de participanţi la marea adunare publică ţinută în Bucureşti cu ocazia Zilei Internaţionale a Luptei pentru Pace, trimit Domniei Voastre, genialului conducător al lagărului păcii şi socialismului, salutul lor fierbinte de dragoste şi recunoştinţă.

Poporul muncitor din Republica Populară Română, eliberat de sub jugul hitlerist de glorioasa Armată Sovietică, merge astăzi pe drumul construirii socialismului în ţara sa. El îşi ia angajamentul solemn, să nu slăbească lupta împotriva provocatorilor la război, — imperialiştii anglo-americani, — şi să contribue din ce în ce mai mult la demascarea uneltelor lor mârşave, de teapa trădătorului şi călăului fascist, Tito.

Asigurarea unei păci trainice, este scopul comun al oamenilor muncii din lumea întreagă. Poporul nostru este mândru şi fericit că participă activ la această luptă istorică. El îşi exprimă convingerea nesdruncinată, că această luptă condusă de marea Uniune Sovietică şi de Domnia Voastră personal, va fi câştigată spre binele şi fericirea întregei omeniri.

Trăiască lupta popoarelor pentru pace, condusă de marea Uniune Sovietică.

Trăiască marele conducător şi învăţător al oamenilor muncii Iosif Vissarionovici Stalin.

BIBLIOTECA UNIVERSITĂȚII -IAȘI

ANUL 41 Nr. 927

4 PAGINI 4 LEI

Joi 6 Octombrie 19.9

ABONAMENTE -
Lei 360 . . . . . 3 luni
„ 5000 intreprinderi, autorități pe un an

Atelierele tipografice
AȘI Str. ȘTEFAN CEL MARE 50-52

OPINIA

ZIAR POPULAR COTIDIAN

Redacția
IAȘI, STR. ȘTEFAN cel MARE No. 52
Administrația
IAȘI, STR. CUZA VODA Nr. 50

TELEFOANE
Redacția (Nr. 1209
„ 1210
Administrația „ 2042

Doi ani dela constituirea Biroului Informativ al Partidelor Comuniste și Muncitorești

S'au împlinit doi ani de când a fost publicată declarația comună a reprezentanților celor nouă partide comuniste și muncitorești, în urma Conferinței pe care o avuseseră în Polonia.

Această declarație constitue documentul cel mai important pentru mișcarea muncitorească în cursul anilor din urmă. Prin constatările pe care le făcea asupra regrupării forțelor politice din lume după cel de al doilea război mondial, ca și prin fixarea obiectivelor de luptă ale partidelor comuniste și muncitorești și ale tuturor forțelor progresiste, declarația celor nouă reprezintă o contribuție esențială în ceeace privește aplicarea învățăturii marxist-leniniste la viață, armă puternică a clasei muncitoare care luptă astăzi cu vigoare din ce în ce mai sporită pentru pace, pentru înlăturarea exploatării, pentru doborîrea atițătorilor la război.

Într'adevăr, cu prilejul Conferinței celor nouă A. Jdanov, trăgând concluziile schimbărilor intervenite după război în situația internațională, a arătat în mod tranșant transformarea raporturilor între statele ieșite învingătoare în sensul constituirii celor două lagăre: lagărul imperialist și antidemocratic în frunte cu Statele Unite ale Americii și lagărul antiimperialist și democratic în fruntea căruia stă Marea Țară a Socialismului victorios, Uniunea Sovietică.

Scopurile urmărite de imperialiști, metodele prin care ei țintesc să înrobească toate popoarele lumii, și sarcinile care revin lagărului democratic, a apărut în urma Conferinței din Polonia cu precizione, pătrunzând adânc în conștiința maselor muncitoare, luminându-le acțiunea, împezindu-le calea.

În afară de aceasta, Rezoluția asupra schimbului de experiență și a coordonării activității partidelor reprezentate la consfătuire, concretizată în crearea Biroului Informativ al partidelor comuniste și muncitorești, a sprijinit și a întărit forța lagărului antiimperialist.

Desfășurările ulterioare ale relațiilor politice și ale luptei dintre cele două lagăre a demonstrat categoric justețea formulărilor declarației.

Politica externă a statelor imperialiste orientate de „Doctrina" Truman, planul „de ajutorare" al lui Marshall, interesul pentru regiunile înapoiate, amestecul lor pe față în afacerile interne ale țărilor care le-au căzut în plasă, instigările și acțiunile dușmănoase puse la cale împotriva țărilor de democrație populară, calomniile grosolane antisovietice ale propagandei lor otrăvite, sabotarea țelurilor organizației Națiunilor Unite, spionajul și încercarea de răsturnări a regimurilor populare din sud-estul Europei, toate acestea arată, confirmă vederile clare ale declarației celor nouă.

Deasemenea, dezertarea trădătoare a conducătorilor partidului Comunist jugoslav, se înscrie ca un element ce probează odată mai mult existența și țelurile opuse ale celor două lagăre.

În vreme ce imperialiștii au trecut la forme tot mai accentuate de agresiune, forța lagărului păcii a devenit tot mai ma-

R. NAUMESCU

(Continuare în pag. 2-a)

Studenților ieșeni
li se asigură cât mai bune condițiuni de învățătură
— Situația căminelor, cantinelor, burselor și taxelor, pentru noul an academic —

Crearea condițiilor optime de învățătură, asigură o cât mai temeinică pregătire a cadrelor de tehnicieni și specialiști, atât de necesare pentru construirea socialismului în Patria noastră.

Prin reforma învățământului superior, porțile universităților și institutelor au fost larg deschise, pentru toți cei dornici de lumină.

Dar pentru desăvârșirea pregătirii nu era destul numai dreptul de a intra în școlile superioare, ci și menținerea în aceste școli.

Odată cu reforma învățământului s'au creat și condițiile necesare unei bune pregătiri. Astfel s'a mărit numărul căminelor, cantinelor, burselor reducându-se în același timp și taxele.

Condiții bune de învățătură

În orașul nostru deschiderea noului an academic a preocupat îndeaproape și de cu vreme rectoratele universității și institutelor care împreună cu centrul de asistență studențească, au studiat posibilitățile pe care le au, pentru îmbunătățirea condițiilor de învățătură a studenților. Nu vom vorbi acum de îmbunătățirile din punct de vedere tehnic, lucru de care ne-am ocupat într'un reportaj anterior, ci vom arăta realizările în domeniul cazării și hranei studenților.

Căminele

Deși Iașul are o situație foarte grea în ceeace privește locuințele fiind în mare parte distruse de bombardament, totuși anul acesta numărul căminelor existente, este foarte mare.

În anul 1946, existau numai trei cămine, două de băieți și unul de fete, cu o capacitate totală de 300-350 locuri.

Orașul era și mai dis.trus. De refăcut se refăcuse foarte puțin în acea vreme, lucru ce făcea ca problema locuințelor să fie într'adevăr o problemă greu de rezolvat.

Cu totul altă situație este în prezent, pentrucă studenții ieșeni au douăzeci și patru de cămine, patru pentru fete și douăzeci pentru băieți.

Din case avariate, prin ajutorul acordat de Ministerul Învățământului Public, s'au ivit noi cămine, în care confortul este asigurat.

Numărul locurilor s'a mărit simțitor, ajungându-se la cifra de 1700, ceace reprezintă aproape o treime din numărul total al studenților ieșeni, fără institutul de arte.

Căminele recent refăcute sunt dotate cu lengerie de paturi și mobiler, zilele acestea primindu-se pentru continuarea lucrărilor în acest sens, încă un fond de trei milioane opt sute de mii lei.

Până la 7 Noembrie, Centrul de Asistență studențească, va termina toate lucrările de amenajare și utilare a căminelor, putându-se astfel ca un impresionant număr de studenți cei mai mare până acum, să aibă cazarea asigurată.

Cantinele

În anul acesta cantinele

A. LOGHIN

(Continuare în pag. 3-a)

Munca de calitate,
sarcină principală a personalului medical

Din ce în ce mai mare este încrederea maselor în unitățile noastre sanitare, puse la dispoziția oamenilor muncii. Din ce în ce mai mulți sunt aceia care vin să-și caute de sănătate, lucru de care în trecut n'aveau parte decât acei care trăiau din exploatarea poporului muncitor.

În luna trecută, la Policlinica Nr. 1 au fost acordate 20.091 consultații, s'au executat 2428 radioscopii, 1685 ședințe de fizioterapie și 7452 rețete. Aceasta arată din plin încrederea mereu crescândă a maselor față de spitalele, policlinicile, dispensariile noastre — unități din ce în ce mai numeroase pentru a apăra sănătatea celor ce muncesc.

În stadiul de activitate la care au ajuns unitățile noastre sanitare de astăzi, trebuie pus din ce în ce mai accentuat problema calității muncii în acest sector atât de important. Căci nu este destul ca un număr cât mai mare de oameni să fie consultați și tratați ci modul cum s'a făcut aceasta, la ce nivel științific. Ori, până în prezent s'a putut constata că problema calității muncii medicale a fost pusă oarecum pe un plan secundar, din unele motive obiective și altele subiective. Nu sunt puține cazurile când medicii dela policlinici sau dispensarii de întreprindere pun diagnostice greșite sau când în spital un anumit tratament este greșit condus. Cauza constă pe deoparte în lipsa unor condiții proprii examinării și tratării bolnavilor (instrumentar, laborator, un număr prea mare de consultații într'un anumit număr de ore, etc.) dar pe de altă parte —și asupra acestui lucru vrem să insistăm—nivelul scăzut științific al multora din cadrul personalului medical.

Colectivul Ministerului Sănătății a luat în studiu această problemă, căutându-i rezolvare. El a hotărît să introducă o cotitură importantă privind calitatea muncii medicale. Inspirându-se din metodele sovietice referitor la această problemă, a hotărît să pășească în pri-

(Continuare în pag. 3-a)

Grija Comitetului Provizoriu orășenesc
pentru buna aprovizionare a oamenilor muncii
— Conferința cu reprezentanții Soc. Comerciale de Stat și Cooperative—

În grija permanentă pentru îmbunătățirea condițiilor de trai a oamenilor muncii, Comitetul Provizoriu orășenesc a convocat la o ședință pe reprezentanții societăților Comerciale de Stat și a Cooperativelor locale cu care s'a discutat o seamă de măsuri care vor duce la o mai bună aprovizionare a cantinelor, creșelor și spitalelor ieșene.

S'a constatat că în oarecare măsură, Societățile Comerciale de Stat și Cooperativele și-au îndeplinit îndatoririle lor.

Aprozarul dovedește că își intensifică eforturile în două direcții deosebite: pe deoparte să asigure aprovizionarea de zi cu zi a populației, iar pe de altă parte să pregătească aprovizionarea pentru lunile de iarnă. Aprozarul a avut grijă să înștiințeze din timp cantinele, spitalele și creșele locale ca acestea să întocmească situațiuni precise privitoare la necesarul aprovizionărilor pentru iarnă. Pe baza acestor tabele Societatea Comercială de Stat și-a întocmit, la rândul ei, un plan de achiziționare a produselor.

Un însemnat număr de spitale, creșe și cantine s'au aprovizionat până acum pentru iarnă cu o seamă de produse prin Aprozar și aceste aprovizionări continuă.

S'au constatat însă și o serie de deficiențe în aprovizionarea massei salariate.

În ceeace privește prețurile oferite producătorilor de către colectorii Aprozarului, Comcerealului, Comisiei județene a Cooperației, existau unele diferențe.

S'a decis ca toți colectorii, indiferent de unde fac parte, să plătească cu

(continuare în pag. 2-a)

Comemorarea academicianului I. P. Pavlov

Institutul de Studii Româno-Sovietic în colaborare cu Societatea de Științe Naturale și Geografie anunță pentru astăzi 5 Octombrie, ora 17, în Aula Facultății Juridico-Administrative Comemorarea Academicianului I. P. Pavlov, vor vorbi: dra. dr. O. Necrasov și Dr. Petru Jitaru.

Fapte și comentarii

În cartierele orașului, Căminele Culturale desfășoară o activitate tot mai rodnică pe tărâmul culturalizării maselor.

Cetățenii din cartier vin în număr tot mai mare să asiste la conferințele educative ce sunt organizate cu regularitate și să urmărească programele artistice, festivalurile și șezătorile. Ba mai mult chiar.

Unele cămine din oraș sunt deschise în fiecare seară și oamenii vin acolo să petreacă în mod util câteva ore: ascultă emisiunile de radio, citesc ziare și reviste și joacă șah.

Față de amploarea pe care a luat-o însă activitatea acestor cămine, localurile se dovedesc a fi neîncăpătoare. În timpul verii, comitetele căminelor au găsit soluția de a improviza scene sub cerul liber, în curte, unde se desfășurau programele artistice și șezătorile.

Suntem însă în pragul iernii și din nou se pune problema folosirii unor localuri mai spațioase pentru căminele culturale, Cetățenii din cartiere sunt dispuși să presteze muncă voluntară și să participe în mod efectiv la acțiunea de amenajare a noilor sedii.

Secția culturală a orașului trebuie să se preocupe însă mai deaproape de această problemă și să găsească soluțiile necesare încă înainte de venirea iernii.

Unele societăți comerciale de Stat precum și unele Cooperative încă nu-și înțeleg rolul și misiunea lor.

Societățile Comerciale de Stat și Cooperativele nu trebuie să urmărească neapărat câștigul, — așa cum de pildă dovedește Cooperativa 7 Noembrie.

În seara de Duminică 2 Octombrie, la localul acestei Cooperative, situat în Parcul Expoziției, pentru trei felii de salam — parizer s'a luat 180 lei. Aceste trei felii n'au cântărit mai mult de 100 de grame.

Înseamnă deci că s'a socolit... 1800 lei kilogramul de parizer.

Atitudinea aceasta trebuește numaidecât înlăturată.

Societățile comerciale de Stat și Cooperativele nu trebuie să urmărească un scop speculativ.

Recent s'au întors din călătorie de studii, studenții facultății de istorie și geografie.

Studenții dela secția geografie au vizitat Munții Apuseni, orașele din Ardeal și Bucegi, iar cei dela secția Istorie, au vizitat Stoicani-Covurlui Dinogetia (Basericuța) Tulcea, Poenești-Vaslui.

În felul acesta studenții dela geografie au putut cunoaște geografia economică a regiunilor amintite, iar cei dela istorie, săpăturile arheologice și descoperirile recente, referitoare la comuna primitivă și începuturile societății sclavagiste din Patria noastră.

Studenții s'au bucurat de gratuitate completă, Partidul și Guvernul asigurându-le cele mai bune condiții de cercetare științifică.

CRITICA și ziarul de perete „Vestea"

Gazeta de perete „Vestea"—a organizației de bază și a sindicatului PTT —continuă să-și păstreze același caracter de ziar de perete bun.

Dealtfel ziarul a obținut premiul III pe oraș la concursul gazetelor de perete.

Ceeace constitue însă un punct negativ al ultimului număr, e faptul că din conținutul cronicii sportive și a celei culturale reiese că nu s'a înțeles pe deplin care e rolul criticii. Nu e destul ca cronicarul sportiv, Ciornei Dumitru, să afirme că: „în instituția noastră nu s'a putut mobiliza pentru această competiție (e vorba de insigna de polisportiv), deoarece se cere o pregătire în ceeace privește fondul și tirul care este cu totul necunoscut la noi, fără să mai vorbim despre atletism care se cunoaște foarte puțin".

Critica nu înseamnă numai constatarea pasivă a unui fapt, ci această constatare e numai punctul de unde critica abia începe, e enunțarea problemei care trebue rezolvată tocmai de critică.

Astfel, cronicarul sportiv al ziarului de perete „Vestea" ar fi trebuit să arate și mijloacele prin care crede că se poate îndepărta răul, adică să indice căile pe care crede că funcționarii pot ajunge măcar la cunoașterea fondului, tirului și atletismului, dacă nu chiar la înscrierea pentru insigna de polisportiv!

Aceiași scădere o are și cronica culturală. Nu e deajuns să se arate că repetițiile corale suferă de întârzierea corișfilor, ci e necesar să se indice și modul prin care crede cronicarul că se poate înlătura deficiența.

Cronicarii sportiv și cultural trebue să-și însușiască temeinic rolul criticii și sarcinile ei, pentruca pe viitor gazeta de perete a instituției să conțină articole reușite și la colțurile care înfățișează activitatea culturală și sportivă a salariaților.

Tr. I.

Partidul lui Lenin și Stalin
inițiatorul și organizatorul întrecerilor socialiste
de L. BICICOV

Istoria construirii socialismului în U.R.S.S. se caracterizează prin activitate creatoare a clasei muncitoare, condusă de partidul lui Lenin și Stalin.

În toiul războiului civil, când Partidul Bolșevic a cerut clasei muncitoare și tuturor celor ce muncesc să-și înzecească forțele, în spate e frontului și pe front, au luat ființă subotnicele.

Datorită muncii plină de abnegație a constructorilor unei noui societăți, a fost restabilită, în timp record, economia țării, distrusă de război.

Dela primele subotnice organizate de grupe mici de muncitori, până la întrecerile socialiste de massă, puterea creatoare a maselor a făcut un salt uriaș.

Revoluția Socialistă din Octombrie, înfăptuită sub conducerea Partidului Bolșevic, în frunte cu marii conducători ai celor ce muncesc V. I. Lenin și I. V. Stalin, a răsturnat conducerea moșierilor și capitaliștilor și a întronat dictatura proletariatului. Lenin scria: „Acuma, când avem un guvern socialist, datoria noastră este să organizăm întreceri". După Lenin, comunismul începe acolo, unde apare munca plină de abnegație, grija muncitorilor simpli pentru ridicarea productivității muncii, pentru a economisi măcar un pud de grâne, cărbune, fier și alte produse, care trebuesc date întregei societăți.

Lenin scria că subotnicele comuniste au o mare importanță istorică tocmai pentrucă ele reprezintă contribuția conștientă și voluntară, a muncitorilor, la creșterea productivității muncii și la trecerea către o nouă disciplină în muncă. Lenin a mai prevăzut că, după aceste subotnice comuniste, inițiativa creatoare a masselor populare, va găsi forme noui de luptă pentru ridicarea productivității muncii. În perioada dintre anii 1921-1925, de refacere a industriei și agriculturii, ședințele de producție au fost de o mare însemnătate. Ele au îndreptat massele muncitorești către construirea activă a economiei sovietice.

Dușmanii socialismului, troțkiștii și alții, susțineau că nu se poate construi socialismul, dacă nu se înfăptuește revoluția proletară în apus, pentrucă ziceau ei, țărănimea, care constitue majoritatea populației din Rusia, nu va urma clasa muncitoare pe calea socialismului. Dar intrigile mârșave puse la cale de restauratorii capitalismului, au suferit un eșec complet.

Stalin a arătat că „întrecerea socialistă, este metoda comunistă de construire a socialismului, care se bazează pe activitatea dusă la maximum a masselor de milioane a celor ce muncesc".

Stalin a demascat diferența radicală dintre întrecerea socialistă și concurența capitalistă Stalin scria: „întrecerea socialistă și concurența, sunt două principii complet diferite.

Principiul concurenței este „distrugerea și moartea unora, victoria și dominația altora". Principiul întrecerii socialiste constă în: ajutorul tovărășesc acordat de fruntași, celor rămași în urmă, în scopul de a atinge, un nivel mai înalt".

Cu ocazia celui de a, XVI-lea congres al P, C. (b) Stalin a arătat că cel mai minunat lucru în întrecere constă în aceia că produce o schimbare radicală în concepția pe care o au oamenii despre muncă, transformând munca dintr'o povară rușinoasă și grea, cum e în sistemul capitalist, într'o chestiune de onoare și eroism în regimul socialist.

(continuare în pag. 2-a)

Cronica filmului

Cinema „Maxim Gorki“:

„Timur și băeții săi“

Inspirat din viața pionerilor, filmul care rulează săptămâna aceasta pe ecranul cinematografului „Maxim Gorki“ e un film sovietic de înaltă factură și constituie un sprijin în munca de educare a tineretului.

Filmul „Timur și băeții săi“ a fost turnat după cunoscuta povestire cu același titlu, a scriitorului sovietic Arcadie Gaidar, povestire care a desîănțuit în timpul Marelui Război de Apărare a Patriei o întreagă mișcare „timuristă“ printre pionerii pentru ajutorarea familiilor celor plecați pe front.

Acțiunea filmului se petrece într'o stațiune balneară, unde un grup de pionerii își petrece vacanța.

Copiii s'au împărțit în două cete: una a lui Timur, care își organizează timpul în modul cel mai util, îmbinând jocul cu acțiuni de folos obștesc, și alta a lui Mișka Kvakin, o ceată de copii stricători, care încurcă munca oamenilor și le pradă livezile.

În fața spectatorilor se desfășoară conflictul între cele două grupe de tineri, circuirile copilărești dar cu un fond serios și care se termină prin victoria grupului lui Timur. La sfârșitul filmului, când pionerii conduc la gară pe inginerul Garaev, care pleacă în armată, Mișka Kvakin se alătură grupului lui Timur. Mișka își recunoaște greșelile și caută să le repare.

Din acțiunile pe care le întreprind „Timur și băeții săi“ reiese educația sănătoasă, în spiritul moralei comuniste, pe care o capătă școlarii sovietici, dragostea lor pentru Patrie, respectul lor pentru oamenii vârstnici care muncesc și luptă ca să le făurească lor o viață mai fericită, interesul pentru treburile obștești și evenimentele mari ale țării.

Regizat și interpretat impecabil, ca o fotografie superioară și o colorație muzicală perfect adecvată, filmul transmite spectatorilor tineri și vârstnici deopotrivă, optimismul oamenilor sovietici, încrederea lor în viitorul fericit și ilustrează covârșitoarea superioritate morală a regimului socialist față de cel capitalist.

„Timur și băeții săi“ este unul din filmele care însuflețește tineretul la muncă și luptă.

Deaceea U.T.M.-ului îi revine sarcina de a mobiliza masele de tineri și pionerii pentru vizionarea acestui film și de a organiza discuții în jurul celor văzute, pentru a se trage învățăminte.

Corpul didactic are deasemeni datoria de a da tot sprijinul organizațiilor U. T. M. și Pionerii pentru vizionarea acestui film.

Literatura imperialistă
și tendințele expansioniste ale trusturilor

Ura față de socialism profesată de toți apologeții literaturii „neangajate“ din occidentul marshallizat se oglindește violent în operele și curentele literare de peste ocean. Pretinsa „independență“ a scriitorului, „apolitismul“ artiștilor primește astfel cea mai puternică, cea mai categorică desmințire, prin însăși caracterul de grosolană propagandă, pe care îl au otrăvitoarele minciuni difuzate de edițiile aparținând monopoliștilor.

Calomniile cuprinse în publicațiile americane împotriva Uniunii Sovietice și a țărilor de democrație populară dovedește de fapt teama imperialiștilor de elementele democratice din propriile lor țări.

O serie întreagă de publicații depe ambele maluri ale Atlanticului lansează tot felul de lozinci provocatoare ca: „Statul mondial“, „comunitatea“ atlantică, etc.

Teoria „secolului american“

Una dintre aceste lozinci provocatoare este aceea preamărind așa zisul „secol american“, lansată de către magnatul industriei de ediție americană Heri Lewis. Această formulă a fost publicată încă din 1941, înainte de intrarea Americii în războiu.

Lewis pornește dela o dogmă: aceea după care americanii ar forma „națiunea cea mai puternică și mai vitală din lume“, și că are dreptul să... conducă lumea. (Observați traducerea, în alți termeni, a pretențiilor naziste de hegemonie mondială pe baza teoriei rasiste).

Deci, după Lewis, secolul al 20-lea trebue să devină „secolul influenței americane“. Pentru îndeplinirea acestui deziderat, se fixează o serie de sarcini:

U.S.A. să devină „leader dinamic al comerțului mondial“, centrul pregătirii tehnice pentru toate profesiunile, să joace rolul „bunului samaritean“ împărțind cu celelalte popoare ale globului prisosurile. Scriitorii și gazetarii sunt rugați să activeze pentru a duce la îndeplinire aceste sarcini.

Bunul Samaritean Marshall

De atunci au trecut opt ani și aceste sarcini trasate de Lewis pentru realizarea „Secolului american“, constitue liniile directoare ale politicii americane. Pentrucă H. Lewis, nu a făcut altceva de fapt, decât să traducă în vorbe sunătoare tendințele expansioniste ale lumii imperialiste.

Mai presus de toate însă, planul magnatului Lewis referitor la opera de Samaritenism a putut fi lesne recunoscut în generozitatea cu adevărat... „Samariteană“ a lui Marshall, „sprijinitorul“ popoarelor europene, ca și în haina de puritan a d-lui Truman, inițiatorul „ajutorării regiunilor înapoiate“.

Regele conservelor și Upton Sinclair

Inventatorii acestor formule demagogice au pornit la ofensivă.

Peste tot în presa cotidiană și în cărțile publicate de scriitorii burghezi, decadentismul specific literaturii occidentale capitaliste se îmbină acum cu popularizarea lozincilor diversioniste de tipul „secolului american“ prezentate drept soluții salvatoare pentru conștiințele îmbibate de frica mistică față de realitate, de pesimism nihilist în fața vieții, de desnădejdie și evadare.

Magnații americani caută însă să și-i apropie și pe scriitorii care și-au păstrat o relativă independență și și-au câștigat oarecare faimă în America și Europa.

Astfel, regele conservelor din Statele Unite a încercat să-l mituiască pe Upton Sinclair, scriitor socotit util propagandei ideologice burgheze. Mita rămâne unul din procedeele cele mai utilizate în scopul întețirii propagandei războinice. Așa, imperialiștii au reușit să-l cumpere, de pildă, pe cunoscutul critic Lewis Mamford.

Întoarcerea spre concepții medievale

În anii crizei economice din U. S. A., L. Mamford s'a manifestat ca simpatizant al marxismului, pronunțând tirade patetice anticapitaliste. El a început însă, treptat să se „acomodeze“, declarând că vederile lui Marx și Engels au început „a se învechi“.

În 1946, el a publicat o carte intitulată „Valorile spirituale care ne vor mântui“. Programul de „salvare“ spirituală a omenirii constă după Mamford în întoarcerea la concepțiile obscurantiste și retrogradare ale evului mediu.

Din aceeași grupă face parte scriitorul Waldor Frank care în cărțile sale: „Spania virgină“ și „Voiajuri sud-americane“ atacă vehement concepția materialistă a istoriei, pe care vrea s'o înlocuiască, cu așa zisa „libertatea mistică a spiritului“.

Însă învățătura marxistă, această măreață metodă realistă de cunoaștere, începe să-și facă drum și în conștiința scriitorilor americani cinstiți, care încep să ridice vălul ce acoperea marele „mister“ în jurul căruia literatura americană nu îndrăznea să umble decât în vârful picioarelor: interesele trusturilor.

Istoria partidului comunist (b) al Uniunii Sovietice a pătruns și a dat roade însuflețitoare în rândurile scriitorilor și a istoricilor americani astăzi ostracizați de pe piață de „comisiile de anchetă“.

În această ordine de idei merită a fi citate operele „Nopți fără lună“ de John Steinbeck și „Clopote pentru Adano“ de John Hersey despre care ne vom ocupa într'un viitor reportaj.

N.

Grija Comitetului Provizoriu orășenesc
pentru buna aprovizionare a oamenilor muncii

(urmare din pag. 1-a)

un preț unic același produs. Sub nici un motiv, nici un colector, nu va avea dreptul să ofere mai mult decât prețul fixat.

Comcerealul, singura societate comercială de Stat îndreptățită să colecteze cartofi va trebui să intensifice colectarea acestui aliment.

O măsură binevenită este și aceia de a se anula autorizațiunile de colectare a colectorilor care nu corespondeau în munca lor. Se făceau abuzuri, unii colectori colectau anumite produse fără să fie îndreptățiți. Deaceea delegațiile care se vor elibera în viitor, vor preciza, pentru fiecare colector în parte ce anume produse vor avea de colectat și vor mai preciza care sunt regiunile în care au dreptul să lucreze.

Având-se în vedere că Aprozarul nu posedă destule beciuri de depozitare a produselor în oraș, fiecare instituție în parte își va programa cu precizie când își ridică anumite produse, pentruca Aprozarul să poată fi decongestionat.

S'a mai hotărît ca producătorii să fie sprijiniți să-și desfacă produsele lor în locuri special amenajate în piețele Sf. Spiridon și Hala.

Cantinele, creșele și căminele nu vor putea să se aprovizioneze decât la producătorii care-și desfac marfa în oraș sau de la Aprozar. În nici un caz nu-și vor procura produse în județ.

Iată așa dar, o serie de probleme, legate de aprovizionarea populației muncitoare care prin grija Comitetului Provizoriu orășenesc capătă o rezolvare justă.

Societățile Comerciale de Stat și Cooperativele au sarcina să urmeze îndeaproape instrucțiunile date de Comitetul Provizoriu orășenesc iar Secțiunile Comerciale oraș și județ au obligațiunea să supraveghieze stricta aplicare a acestor măsuri.

Numai astfel aprovizionările pentru iarnă a marei masse salariate va putea fi îndeplinită la timp și în bune condițiuni.

Doi ani
dela constituirea Biroului Informativ al Partidelor Comuniste și Muncitorești

(urmare din pag. 1-a)

re, concentrând în jurul său sute de milioane de oameni care luptă pentru pace, pentru întărirea democrației și desrădăcinarea rămășițiilor fascismului.

Uriașele demonstrații care au avut loc pe întreg globul cu prilejul zilei de 2 Octombrie sunt o dovadă despre aceasta.

Lagărul păcii este de neînvins. Lupta oamenilor muncii, orientați după fixarea de poziții cuprinsă în declarația celor nouă a ajuns la apogeu. Forțele negre ale imperialismului își trăesc ultimele clipe.

A apărut numărul 10 al ziarului „Sub steagul internaționalismului“

A apărut Nr. 10 al ziarului „Sub Steagul internaționalismului“ organ al comuniștilor iugoslavi emigranți politici în R.P.R.

Articolul de fond al ziarului este intitulat „Nimicirea bandei titoiste de spioni este sarcina P. C. I. care se restaurează“.

Ziarul publică: telegrama locuitorilor orașului I. V. Stalin adresată tov. M. Cachin cu ocazia împlinirii a 80 ani; desbaterile procesului trădătorului poporului maghiar Rajk și al complicilor săi: comunicatul agenției Tass privitor la energia atomică; proclamarea republicii populare chineze.

Deasemenea ziarul reproduce din „Pentru pace trainică, pentru democrație populară“ Nr. 18 (45) articolul tov. I. Berman, precum și articolul de fond din ziarul „Pravda“ din 17 Septembrie 1949 intitulat „Crahul planurilor imperialiste în Ungaria“. „Spionii din Budapesta și Belgrad au fost demascați“.

Printre alte articole ziarul publică articolul tov. S. Dobrosavliev „Muncitorii folosesc forme tot mai noui în lupta împotriva titoiștilor“, articolul lui Soloș Mihai „Teroarea fascistă a titoiștilor“, precum și articolele corespondenților din țară V. K. și P. K. intitulate: „Organizațiile ilegale ale comuniștilor la sate îndrumă lupta țărănimii muncitoare“ și „Tot mai mare este numărul soldaților, subofițerilor și ofițerilor care iau parte activă la lupta împotriva titoiștilor“.

Ziarul mai cuprinde numeroase informații din URSS și țările de democrație populară precum și diferite știri culturale și recenzii.

Pe șantierul
Canalul Dunărea-Marea Neagră

Formarea de noi cadre calificate

Maistrul draglinist Palamarciuc Vasile, este astăzi printre primii care sfredelesc cu ghiarele draglinei adâncimile Canalului, lucrând pe șantierul Mircea Vodă.

Palamarciuc a trecut de mult peste norme de 680 mc. de pământ săpat și depozitat, care i-a fost fixată la venirea sa pe șantier.

El depune o deosebită stăruință pentru a ridica dintre tinerii muncitori, care îl ajută la lucru, cât mai multe cadre de draglinești. La școala care s'a înființat pe acest șantier, din inițiativa organizației de Partid, Palamarciuc predă celor 21 elevi, dornici să învețe meseria, primele noțiuni de tehnică și manevră a mașinii.

Finisarea barăcilor

Dela început, s'a avut în vedere, grija pentru odihna muncitorului. De aceea, în planul de producție, accentul a fost pus pe construirea dormitoarelor.

Pe șantierul „Muntenia“ Cernavodă, au și fost date gata un număr de 14 barăci, Tencuite și bine acoperite, aceste barăci constituesc un bun adăpost.

La „Muntenia“ Medgidia sunt terminate toate barăcile, fără însă a fi niciuna completată cu lucrările de finisaj. Cu mijloacele de care dispune șantierul și cu materialul care de mult timp se află pe șantier, se va trece la finisarea dormitoarelor.

Pregătirea cadrelor de normatori

Numărul de normatori fiind actualmente insuficient, fiecare conducere de șantier a pășit la pregătirea cadrelor de normatori, necesari lucrului în acord.

În acest scop s'au deschis școli de normatori la Cernavodă și Medgidia.

Întreceri pornite de tineret

Brigada UTM „7 Noembrie“ a chemat la întrecere echipele de dulgheri ale șantierului CLS 16 Năvodari, luându-și angajamentul să execute în 15 zile trei barăci-dormitoare. După numai 5 zile dela anunțarea întrecerii, prima baracă a fost construită, cu toate că termenul este de cca. 9 zile.

Astfel, brigada UTM „7 Noembrie“, a depășit norma cu 95 la sută.

La Secția Financiară
munca planificată a dat rezultate bune

În luna Septembrie, salariații Secției Financiare a orașului au îndeplinit Planul de lucru în proporție de 100 la sută la lucrările de birou iar la cel de încasări au depășit cu 10 la sută.

Aceste rezultate au fost posibile datorită planificării activității fiecărui salariat în parte și controlului amănunțit al îndeplinirii sarcinilor prevăzute de către conducerea instituției.

Planul de muncă a fost verificat și analizat în ședințe colective unde s'au discutat metodele de lucru cele mai bune care trebuiau folosite de unități.

În pragul deschiderii noului an școlar, Secția financiară a reușit să găsească noi metode rapide de lucru care au permis ca într'un interval de timp scurt să fie eliberate peste 2000 certificate de stare materială.

La școala profesională a instituției, salariații au avut posibilitatea să-și însușească noi și folositoare cunoștințe atât de necesare desfășurării unei bune munci profesionale. S'au predat cursuri de organizarea întreprinderilor economice, contabilitate normată, noțiuni de economie politică și legile fiscale.

Iată o serie de condiții obiective care au permis ca salariații Secției Financiare să poată realiza Planul de muncă iar în domeniul încasărilor el să fie depășit, cu toate greutățile existente

Aceasta nu înseamnă însă că la Secția Financiară a orașului nu mai există însă unele lipsuri care trebuiesc înlăturate.

S'a constatat de exemplu că participarea la ședințele de lucru în cursul cărora se face analiza activității desfășurate în cursul unei săptămâni, unii salariați nu participă.

Astfel în ședința din 20 Septembrie au lipsit peste 55 la sută din numărul salariaților și din această cauză, lucrările ședinței nu s'au mai putut ține.

Ori de ținerea regulată a acestor lucrări depinde într'o măsură destul de importantă bunul mers al treburilor instituției.

În ansamblu privită însă munca desfășurată în luna Septembrie de către salariați cum și rezultatele practice obținute, se poate ajunge la concluzia că munca planificată folosită aici, a dat rezultate bune.

Z. S.

Partidul lui Lenin și Stalin
inițiatorul și organizatorul întrecerilor socialiste

— Urmare din pag. 1-a —

Muncitorii, colhoznicii și intelectualii sovietici, însuflețiți și îndrumați de Stalin, au dat în industrie, sovhozuri și colhozuri minunate exemple de eroism în muncă.

Partidul, organizând întrecerea socialistă, creând cadre de muncitori cu o tehnică avansată, îngrijindu-se, în mod constant, de ridicarea bunei stări a poporului, pregătește ridicarea întrecerilor la un nivel mai înalt.

În 1919 Lenin considera subotnicele drept prime încercări comuniste, mai târziu Stalin întrevede importanța istorică a mișcării stahanoviste, în lupta pentru construirea comunismului.

Trădătorii trotkiști și buharinișți, spioni și criminali, care urmăreau să provoace un eșec al construirii socialismului și restabilirea capitalismului în U. R. S. S., s'au ridicat împotriva mișcării stahanoviste. Partidul bolșevic și guvernul sovietic, sub conducerea lui Stalin, au demascat și lichidat banda trotkisto-buharinistă și au netezit drumul pentru marea desvoltare a mișcării stahanoviste, pentru noui realizări în construcția socialistă.

Războiul, în care am fost târâți de agresorii fasciști germani a întrerupt munca pașnică a poporului sovietic.

În timpul marelui Război pentru Apărarea Patriei, munca organizatorică dusă de partid în masse, a luat o și mai mare amploare. Partidul bolșevic, condus de marele Stalin, a mobilizat toate forțele poporului pentru distrugerea inamicului, a organizat și inspirat masele muncitoare către noui și mari realizări în muncă.

Către sfârșitul anului 1941, când dușmanul era aproape de Moscova și încercuia Leningradul, muncitorii uzinelor militare, însuflețiți de cuvintele lui Stalin rostite cu ocazia celei de a 24-a aniversări a Marei Revoluții din Octombrie, au promovat o nouă formă de întrecere —brigăzile de front.

Numai în 2 ani de război, din Mai 1942 până în Aprilie 1944, s'a ridicat productivitatea muncii în întreaga industrie din Uniunea Sovietică cu peste 40 la sută. Intelectualii sovietici au lucrat cu deosebită râvnă pentru apărarea Patriei, desăvârșind neîncetat armamentul Armatei Sovietice.

După victorie, poporul nostru a revenit la munca pașnică constructivă. Încă din 1943 Stalin a prevăzut că Uniunea Sovietică va ieși din războiu mai puternică. Trecerea către munca pașnică, constructivă, s'a făcut în U. R. S. S., spre deosebire de țările capitaliste fără nici o criză.

Caracteristicile întrecerii socialiste postbelice sunt: varietatea formelor de activitate creatoare a fruntașilor din producție și larga răspândire a realizărilor stahanoviștilor. Aici este evidentă munca depusă de organizațiile de partid, care conduc mișcarea creatoare a clasei muncitoare.

Organizațiilor sindicale și de partid le revine sarcina importantă de a studia profund și de a răspândi experiența stahanovistilor și de a organiza munca stahanovistă în colectiv.

La uzina Kirov din Celiabinsk, după exemplul tehnologului Alexandru Ivanov, a luat naștere Întrecerea socialistă între tehnologi, constructori și alți tehnicieni, pentru utilizarea rațională a rezervelor din întreprinderi, în scopul ridicării productivității muncii.

Organizatorii acestei întreceri sunt comuniștii.

Stalin a declarat încă din 1931, că intelectualii și tehnicienii din producție se vor recruta nu numai din absolvenții facultăților ci și dintre fruntașii din producție. O confirmare a acestei previziuni a lui Stalin, în ceeace privește procesul de construire a socialismului, o găsim în acordarea de premii „Stalin“ stahanoviștilor și stahanovistelor, inovatorilor din industrie și agricultură, și în promovarea fruntașilor din producție la posturi de conducere în administrație.

Muncitorii, colhoznicii și intelectualii sovietici, se străduesc să termine planul cincinal în 4 ani. În acest scop se desfășoară o largă întrecere socialistă pentru realizarea planului cincinal din punct de vedere cantitativ și calitativ.

Întrecerea socialistă a luat în U. R. S. S. amploarea unei mari mișcări patriotice. În prezent participă la întrecerea socialistă 90 la sută din toți muncitorii, tehnicienii, inginerii și funcționarii, precum și zeci de milioane de colhoznici.

Ridicarea nivelului profesional
al tinerilor muncitori dela „Victoria"

In lupta pentru împlinirea Planului până la 7 Noembrie, muncitorii dela fabrica Victoria dau bătălia vederea unei cât mai ne însuşiri a îndrumăriir maiştrilor şi tehnicienilor pentru ridicarea nivelului profesional. Zi de zi, noui cadre se ridică din rândurile tineretului muncitor, pătruns de importanţa calificării profesionale. Prin agitatorii săi, organizaţia de Partid lămureşte tineretul în şedinţe de producţie, dându-le exemple concrete de tineri, care datorită şcoalei de calificare şi-au ridicat nivelul profesional.

Din cei ce au urmat cu regularitate şcoala de calificare, tânărul Goldstein Marcel, care anul trecut abia reuşia să atingă norma la maşinile la care lucra, acum e primul din rândurile tineretului ţesător, graficul său arată o depăşire a Planului cu 11.6 la sută.

Ivaniuc Valeria, datorită faptului că şi-a însuşit bunele îndrumări ale maiştrilor şi tehnicienilor, a depăşit planul pe aceiaşi perioadă cu 70 la sută.

Totuşi, lipsurile în această direcţie, n'au putut fi înlăturate total. Dacă brigada din ţesătorie ar fi urmat în totul îndrumările organizaţiei de Partid, muncitoarea Damideanu Milli, o bună activistă în cadrul brigăzii, n'ar fi rămas în urmă cu Planul, din care n'a realizat decât 88 la sută pe primele două decade ale lunii Septembrie.

Desigur, sesizând acest fapt, organizaţia de Partid îşi va intensifica munca în această direcţie, antrenând întreg tineretul din fabrică în munca pentru împlinirea Planului de Stat.

TOMA TUDORIŢA
coresp.

Munca de calitate,
sarcină principală a personalului medical

(urmare din pag. 1-a)

mul rând la reorganizarea spitalelor şi policlinicilor, restructurate în aşa mod încât activitatea lor să fie unitară, noţiunele de policlinică şi spital să nu mai constituie noţiuni detaşate una de alta.

Imbinând activitatea, aceste unităţi vor putea să-şi desfăşoare munca, urmărind bolnavii în evoluţia lor. In acelaşi timp, schimbul de experienţă între medicii de spital şi medicii de policlinică va fi permanent, contribuind la importanta cotitură care trebuie făcută spre munca de calitate.

Şi în privinţa numărului de consultaţii, Ministerul Sănătăţii a hotărît să introducă o serie de norme care vor fi fixate pentru fiecare specialitate în parte. Aceasta va determina ca în ceeace priveşte consultaţiile, ele să câştige în calitate, punându-se diagnoze precise.

O altă măsură care va îmbunătăţi calitatea muncii medicale este aceia a deplasării periodice a personalului medical universitar spre oraşele de provincie, contribuind astfel la ridicarea nivelului ştiinţific al medicilor de acolo.

Toate cele de mai sus la care se vor adăuga şi alte măsuri vor determina ca în munca medicală să se facă importanta cotitură spre calitate, asigurând o asistenţă pe tărâm sanitar din ce în ce mai bună pentru oamenii muncii.

Personalul medical trebuie să depună toate eforturile pentru a-şi ridica necontenit nivelul ştiinţific, prezentându-se cât mai conştiincios şi aprofundând munca din spital, policlinică sau dispensar. Căci— de-acum înainte— rapoartele nu vor mai trebui să conţină date seci asupra activităţii lor, ci din ele vor trebui să reiasă calitatea muncii, câţi bolnavi au fost vindecaţi sau ameliorati, câte diagnostice au fost puse cu precizie şi câte nu, insistând asupra cauzelor, arătând cum a fost urmărită evoluţia bolnavilor, etc.

Munca de calitate în activitatea medicală este o sarcină de prim ordin care trebuie să constituie cheia de boltă a întregii munci pentru asigurarea sănătăţii oamenilor muncii!

INFORMAŢIUNI

Comunicarea încadrărilor corpului didactic dela şcolile ieşene

Ieri după amiază la orele 16 a avut loc la Liceul Nr. 1 de băeţi (fost Naţional) o şedinţă comună a Secţiunii de învăţământ cu toţi directorii şcolilor elementare şi medii din Iaşi, în cadrul cărora s'au făcut cunoscut încadrarea cu corp didactic a şcolilor ieşene, şi s'au dat îndrumări pentru bunul mers al cursurilor.

Şedinţa a fost condusă de d. Benone Constantinescu, şeful Secţiunii de învăţământ a oraşului, împreună cu inspectorii H. Amariţei, Lucia Pop, F. Rohr.i.h.

Şedinţă la Institutul de Istorie şi Filologie a Academiei R.P.R.

Zilele acestea a avut loc la Institutul de Istorie şi Filologie a Academiei R.P.R. Filiala Iaşi, o şedinţă de colaborare la care au participat membrii Institutului, colaboratorii, profesorii de istorie şi amatorii.

S'a discutat reluarea activităţii Institutului.

Reclamaţi Parchetului pentrucă nu au predat cota de brânză de oaie şi lapte

Contractând cu Soc. de Stat Aprolacta, predarea unei cantităţi de brânză de oaie până la data de 15 Septembrie 1949, proprietari de oi, chiaburii de mai jos au refuzat să predeie cantitatea contractată, pentru care fapt au fost reclamaţi Parchetului că sabotori ai Planului de Stat:

Din Iaşi: Alter Iancu. Baltag Gh., Orghidan Victor, Ioniţă Vasile, Valder Avram, şi Fraţii Calmanovici.

Din Judeţ: Dohotaru Haim, Gângă Michel, Neculai Botez, Colotilă Neculai, Andriescu Manole, Chiper Costache, Balmez Dumitru, Zavodnicu Petru, Gogoaşă Ioan Hreapcă Gh., Matei Gh., Lupu Haimovici, Stanciuc Vasile, Vasile Anton şi Lungu Costache.

Nu a predat cota de lapte

Ioniţă Vasile, Orghidan Dumitru, Tin Leiba Ţin, Herşcu Segal', Gh. Gh. Mihalache, Mihalache Neculai, Onofrei Gh., O'aru Ştefan, Eşanu Ion, Ursache Petru, Cristofor Gh., Cucerevea C. Luca Alexandru, Netcă Gh. I., Pleşcan N. Gh. Pleşcan I. Gh., Damaschin Gh, Luca I. Gh. Gh., Costin Axinte, Pascaru Neculai, Cojocaru Ion, Ionică Ana, Dohotaru Dtru, Burlacu Pavel, Grădinaru Gr., Ciobanu Neiai, Plugaru Ion, Popa Catin, Sasu Petru, Alexa Ecaterina, Mendel Huna, Horodniceanu Ilie, Vieru Dtru, Smilovici Avram, Hascal Leibovici şi Moisă Iţic.

Studenţilor ieşeni
li se acordă cât mai bune condiţiuni de învăţământ

(urmare din pag. 1-a)

sunt în număr de patru, urmând a se reînfiinţa cantina Ion Nicuţi. Ele vor asigura hrana a peste patru mii de studenţi.

Aprovizionări masive, pentru buna funcţionare au început să se facă. Un fond de trei miliarde patru sute de mii a şi sosit pentru ca aprovizionările să se facă cât mai de îndată.

Astfel, masă consistentă şi prevăzută în bune condiţiuni va putea fi servită la un număr de trei mii bursieri cât şi studenţilor care vor plăti preţul întreg.

Se constată şi aici la bursele în masă, o serioasă sporire a numărului lor faţă de anul trecut, când erau numai două mii.

Taxele

In ceace priveşte taxele de frecvenţă nu au fost încă stabilite, urmând ca un criteriu cât mai just, să le definească.

Până atunci studenţii vor plăti o pătrime din taxa anului precedent, iar candidaţilor li s'a stabilit o taxă provizorie, din care şi ei vor plăti tot o pătrime.

După deschiderea cursurilor, urmează ca o comisie compusă din studenţi şi profesori să stabilească taxele cât mai just, bazându-se pe principiul de clasă.

Greutăţi

Am schiţat câteva aspecte ale muncii de pregătire a unor condiţii cât mai bune de învăţătură, pentru studenţii ieşeni.

Centrul de Asistenţă studenţească ajutat de Ministerul Invăţământului Public, şi-a depus toate eforturile în acest sens.

Nu s'a găsit însă aceiaşi înţelegere în privinţa aprovizionării cantinelor din partea Aprolactei, care a refuzat orice sprijin şi din partea Aprozarului care nu şi-a făcut dinainte un plan bine chibzuit, de aprovizionare.

Ambele societăţi comerciale de Stat, ar trebui să fie preocupate de ajutorul pe care trebue să-l dea studenţimei, ajutor pe care însăşi Partidul şi Guvernul nu-l precupeţesc.

Tot acelaşi lucru s'ar putea adăuga pentru Sovconstrucţia, care lucrează la amenajarea căminelor, într'un tempo destul de încet.

Greutăţile survenite care au fost semnalate, se pot soluţiona prin înţelegere imediată a realităţilor de către socetăţile sus amintite.

Pionerii ieşeni
au manifestat pentru pace

Pionerii ieşeni şi-au arătat voinţa lor de luptă cu prilejul zilei de 2 Octombrie împotriva acelor ce vor să ducă lumea la un nou măcel.

La mecingul din Piaţa Unirii ei au manifestat puternic prin lozinci şi cântece. Deasemeni ei au impresionat în deosebi atunci când au aruncat porumbeii, simbol al păcii între popoare.

După terminarea meetingului, pionerii au avut o zi de tabără în grădina Copou unde au luat masa în colectiv pe detaşamente.

Pentru merite deosebite în activitatea din cursul lunei Septembrie s'a decernat steagul muncii detaşamentului care din codaş a reuşit să devină fruntaş, detaşamentului Nr. 3.

BUTNARU GH.
Coresp.

Azi premieră
LA CINEMA
MAXIM GORKI

R. P. R.
PARCHETUL TRIBUNALULUI IAŞI

Dşoara Elena Bunduc, domiciliată în Iaşi Str. Primăverei No. 38, prin petiţia înregistrată la Parchetul Trib. Iaşi sub No. 16243 din 24 Septembrie 1949, cere reconstituirea actului său de naştere, pierdut din cauza războiului, fiind născută la 12 Septembrie 1929 în Com. Ungheni-Bălţi (Basarabia). din părinţii: Costache Gh. Bunduc şi Varvara Bunduc,

NOI PROCURORUL ŞEF AL PARCHETULUI TRIBUNALULUI IAŞI

In conformitate cu art. 3 din Decretul Lege No. 4062 din 14 Decembrie 1940, invităm autorităţile şi persoanele care deţin sau cunosc extractul sau alte inscrisuri referitoare la actul a cărui reconstituire se cere prin petiţiunea de mai sus, să le depună de urgenţă şi să se prezinte la Parchetul acestui tribunal pentru a ne da relaţii.

Procuror Şef (Indiscifrabil)

R. P. R.
PARCHETUL TRIBUNALULUI IAŞI

D. Sili Cujba Dumitru din comuna Iaşi str. Bucşinescu No. 25, prin petiţia înregistrată la acest Parchet sub No. 16536 din 29 Sept. 1949, cere reconstituirea actului său de naştere, născut la data de 26 Octombrie 1920, din părinţii căsătoriţi legitimi Petru Sili Cujbă şi Eufimia Sili Cujbă în comuna Volcineţi jud. Lăpuşna.

NOI PROCURORUL SEF AL PARCHETULUI TRIBUNALULUI IAŞI

In conformitate cu dispoziţiunile art. 3 din Decretul Lege No. 4062 din 15 Decembrie 1940, invităm autorităţile şi persoanele care deţin sau cunosc extractul sau alte inscrisuri referitoare la actul a cărui reconstituire se cere prin petiţia de mai sus, să le depună de urgenţă şi să prezinte la Parchetul acestui Tribunal pentru a ne da relaţii.

Procuror Şef,
MIRCEA M. SERION
Grefier Şef, (Indescifrabil)

R. P. R.
PARCHETUL TRIBUNALULUI IAŞI

D. Neculai Cujba Dumitru din comuna Iaşi str. Bucşinescu No. 25, prin petiţia înregistrată la acest Parchet sub No. 16536 din 29 Sept. 1949, cere reconstituirea actului său de naştere, născut la data de 26 Octombrie 1920, din părinţii căsătoriţi legitimi Petru Sili Cujbă şi Eufimia Sili Cujbă în comuna Volcineţi jud. Lăpuşna.

NOI PROCURORUL SEF AL PARCHETULUI TRIBUNALULUI IAŞI

In conformitate cu dispoziţiunile art. 3 din Decretul Lege No. 4062 din 15 Decembrie 1940, invităm autorităţile şi persoanele care deţin sau cunosc extractul sau alte inscrisuri referitoare la actul a cărui reconstituire se cere prin petiţia de mai sus, să le depună de urgenţă şi să se prezinte la Parchetul acestui Tribunal pentru a ne da relaţii.

Procuror Şef,
MIRCEA M. SERION
Grefier Şef, (Indescifrabil)

R. P. R.
PARCHETUL TRIBUNALULUI IAŞI

D. Sili Cujba Dumitru din comuna Iaşi str. Bucşinescu No. 25, prin petiţia înregistrată la acest Parchet sub No. 16536 din 29 Sept. 1949, cere reconstituirea actului său de naştere, pierdut din cauza războiului, fiind născută la 12 Septembrie 1929 în Com. Ungheni-Bălţi (Basarabia). din părinţii: Costache Gh. Bunduc şi Varvara Bunduc,

NOI PROCURORUL ŞEF AL PARCHETULUI TRIBUNALULUI IAŞI

In conformitate cu art. 3 din Decretul Lege No. 4062 din 14 Decembrie 1940, invităm autorităţile şi persoanele care deţin sau cunosc extractul sau alte inscrisuri referitoare la actul a cărui reconstituire se cere prin petiţiunea de mai sus, să le depună de urgenţă şi să se prezinte la Parchetul acestui tribunal pentru a ne da relaţii.

Procuror Şef (Indiscifrabil)

MICA PUBLICITATE

PIERDUT una cartelă de alimente tip C pe numele Dumitraşcu Constantin student-facultate planificare.
Il declar nul.

PIERDUT Buletinul Biroului Populaţiei Iaşi pe numele Gandore Alexandrina Şos. Naţională 42.
Il declar nul.

PIERDUT Certificat de 3 cl. Gimnaziu eliberat de Gimnaziu Tg. Frumos în anul 1938 pe numele Elena Cozma Str. Dobrogeanu Gherea No. 20.
Il declar nul.

PIERDUT două cartele îmbrăcăminte 1 tip B muncă grea şi 1 tip D pe numele Filzingher Iohan şi Tecla, Iaşi Str. Păcurari No. 136.
Le declar nule.

FILARMONICA DE STAT MOLDOVA
SALA CINEMA PHOENIX
Vineri 7 Octombrie 1949 ora 20,30

Concert Simfonic

dat cu prilejul constituirei Uniunei Compozitorilor din RPR

Conducerea muzicală **Achim Stoia**
Solistă **Ella Urmă**—Soprană

PROGRAM

1. G. Enescu : Rapsodia II-a
2. L. Feldman : Suita II-a
3. M. Placinţeanu : Spicele (schiţă simfonică) în prima audiţie
4. M. Placinţeanu : a) Pentru tine primăvară b) De pe o bună dimineaţă
5. A. Stoia : a) Dusu-s'a bădiţa) în primă b) Mândra Liţa) audiţie
6. C. Constantinescu : a) Maria neichi Marie b) Foaie verde şi-un dudău (canto Ella Urmă solo)
7. Th. Rogalski : 2 Schiţe simfonice
8. Castaldi : Tarantela
9. Ed. Caudella : Uvertura la „Petru Rareş"

Preţurile locurilor: Lei 65, 55, 25 plus taxele legale. Biletele la agenţia Baras h.

Publicul este rugat a-şi procura biletele din timp pentru a evita aglomeraţia la casă.

După începerea concertului, intrarea este interzisă până la prima pauză.

S. A. SOVROM FILM
Cinema „Phoenix"
prezintă un film
Sincronizat în limba franceză
Steaua Nordului
având în fruntea distribuţiei pe
ERICH VON STROHEIM—ANNE BAXTER—
DANNA ANDREWS—WALTER HUSTON
şi ANNE HARDING
COMPLECTARE JURNAL

S. A. SOVROM FILM
Cinema „SIDOLI"
prezintă astăzi
o delicioasă comedie sovietică
Cenuşăreasa
în ţara basmelor
Complectare: Jurnal
PROGRAMUL VIITOR:
CONTELE MIŞKA

Muncitori, Meseriaşi, Tehnicieni, Intelectuali, Studenţi, Elevi şi Elevi, vizionaţi filmele Documentare şi Ştiinţifice
S. A. SOVROMFILM
CINEMA TIMPURI NOI
Prezintă astăzi
TECHNICOLOR
IMNUL TINEREŢEI
Film de lung metraj
STRECHEA
U. R. S. S. DE AZI Nr. 20
Complectare Jurnal Romfilm
Programul rulează în continu nefiind spectacole fixe
INTRAREA GENERALA 15 LEI

In curând
Balul Presei

Abonaţi-vă la ziarul «Opinia»

Scrisorile colective adresate de cei ce muncesc lui Stalin, constitue o notă caracteristică a întrecerilor socialiste. Din aceste scrisori reese că oamenii sovietici îşi iau angajamente, comunică date asupra realizărilor, arată care sunt oamenii cei mai buni care dau exemple vii de muncă patriotică. Din scrisorile adresate lui Stalin, reese, în mod evident, caracterul de masă al întrecerilor socialiste, înalta conştiinţă comunistă a poporului sovietic, precum şi succesele uimitoare realizate de partidul lui Lenin şi Stalin, în ceeace priveşte educaţia comunistă a celor ce muncesc.

Molotov a declarat că: „Aspectul spiritual al oamenilor sovietici de azi reese mai cu seamă din atitudinea conştiincioasă faţă de muncă, atât în ce priveşte lucrările de importanţă socială cât şi în ce priveşte îndatoririle sfinte faţă de statul sovietic".

Experienţa construirii socialismului în U.R.S.S. inspiră maseele celor ce muncesc din ţările de democraţie populară, care, cu ajutorul Uniunii Sovietice, au păşit pe calea construirii socialismului.

Toţi cei ce muncesc din ţările de democraţie populară, însufleţiţi şi organizaţi de partidele comuniste, luptă pentru realizarea planurilor postbelice de redresare şi desvoltare a economiei, pentru o reconstrucţie socialistă a economiei, desfăşurând o largă întrecere în muncă, după exemplul marelui popor sovietic.

Poporul sovietic, care păşeşte, condus de partidul lui Lenin şi Stalin, către comunism, este forţa care stă în fruntea lagărului democratic şi luptă pentru o pace trainică, împotriva imperialismului, pentru socialism, pentru comunism.

ULTIMELE ŞTIRI

Săptămâna culturii române
şi a prieteniei bulgaro-române
Adunarea solemnă dela Teatrul Naţional din Sofia.

SOFIA 5 (Agerpres) Agenţia Telegrafică bulgară transmite că începând de Marţi în tot cuprinsul R. P. Bulgaria se sărbătoreşte săptămâna culturii române şi a prieteniei bulgaro-române.

Cu ocazia concertelor, conferinţelor şi întâlnirii cu reprezentanţii culturii bulgare, oaspeţii români îşi vor arăta măestria în diferite domenii ale culturii. Ei vor face schimb de experienţe cu prietenii lor bulgari şi vor face cunoscute publicului bulgar succesele culturii contemporane române.

Ziarele bulgare de Marţi consacră numeroase pagini săptămânii culturii române şi prieteniei româno-bulgare.

Ziarele Rascotnicesco Delo Obecestven Front şi altele publică articole consacrate realizărilor din R.P.R.

•

Cu ocazia deschiderii săptămânii culturii române şi a prieteniei bulgaro-române din iniţiativa Comitetului pentru ştiinţă, artă şi cultură de pe lângă Preşedenţia Consiliului de Miniştri a R.P. Bulgaria şi a Consiliului Naţional al Frontului patriei Marţi seara a avut loc la Teatrul Naţional o adunare solemnă. Scena teatrului a fost împodobită cu drapele grupe române şi bulgare şi cu portretele Generalissimului Stalin, Ghiorghi Dimitrov şi Gheorghe Gh. Dej.

La adunarea solemnă au participat Biroul Politic al C. C. al Partidului Comunist bulgar, Valco Cervenkov vicepreşedinte al Consiliului de miniştrii Terpesev, vicepreşedinte al Consiliului de miniştrii Anton Jcov, vicepreşedinte al Consiliului de miniştrii şi diverşi membrii ai corpului diplomatic în frunte cu Mihail Bodrov, ambasadorul URSS la Sofia, membrii delegaţiei culturale române în frunte cu ministrul artelor din RPR.

Eduard Mezincescu conducător ai organizaţiilor politice de massă membrii ai comitetului bulgaro-român, reprezentanţi ai vieţii politice, culturale şi un numeros public.

Ansamblul de cântece şi dansuri al R.P.R. şi ansablul reprezentativ al armatei populare bulgare au executat imnurile naţional sovietic, român şi bulgur.

Luând cuvântul ministrul comerţului exterior Ganev a arătat însemnătatea săptămânii prieteniei bulgaro-române.

In numele delegaţiei culturale române a vorbit conducătorul delegaţiei Eduard Mezincescu, ministrul artelor din R. P. R.

Propunerile sovietice pentru rezolvarea chestiunei fostelor colonii italiene

NEW-YORK 5 (Agerpres). La 30 Septembrie Comitetul politic al Adunării Generale a început examinarea problemei foste or colonii italiene. Adunarea Generală a început încă de anul trecut examinarea acestei importante probleme care priveşte soarta unei populaţii de 3 milioane oameni din aceste teritorii.

Se ştie că Statele Unite şi Marea Britanie au zădărnicit punerea în aplicare a clauzelor tratatului de pace cu Italia privitoare la fostele ei colonii.

La sesiunile miniştrilor afacerilor externe din Octombrie 1945 şi din Aprilie 1946, precum şi la Conferinţa adjuncţilor miniştrilor de afaceri externe dela Londra 1948, guvernul U.R.S.S. a insistat pentru grabnica soluţionare a acestei probleme. Toate propunerile Uniunii Sovietice s'au lovit însă de împotrivirea încăpăţânată a Statelor Unite şi Marei Britanii.

Discuţiile care au avut loc în cursul celei de a doua părţi a sesiunii Adunării Generale dela New-York în Aprilie au arătat limpede motivul împotrivirii anglo-americanilor la rezolvarea justă a problemei coloniilor italiene. La această sesiune, reprezentanţii Statelor Unite şi Marii Britanii au cerut împărţirea fostelor colonii italiene între Marea Britanie, Franţa şi Italia.

La actuala sesiune a Adunării Generale delegaţia sovietică a prezentat din nou propuneri concrete menite să rezolve problemele coloniilor italiene în interesul populaţiei din aceste colonii, în interesul păcii şi securităţii internaţionale.

La începutul desbaterilor privitoare la problema coloniilor italiene, reprezentantul URSS a prezentat următorul proect de rezoluţie :

1. Acordarea imediată a independenţei Libiei ;

2. Retragerea tuturor trupelor străine şi a întregului personal militar de pe teritoriul Libiei în termen de 3 luni, precum şi lichidarea bazelor militare.

3. Eritreei i se va acorda independenţa după exprimarea unui termen de 5 ani. In cursul acestei perioade, Eritreea va fi administrată, conform acordului de tutelaj, de către Consiliul de tutelă al ONU.

Pe lângă acest administrator va funcţiona un comitet compus din reprezentanţii ţărilor care sunt membrii permanenţi ai Consiliului de Securitate (URSS, Statele Unite, Marea Britanie, Franţa şi China) ai Italiei.

3. In ceeace priveşte Somalia Italiană se va stabili acelaş procedeu de tutelă.

Delegatul britanic, Mac Neil, care a vorbit la 30 Septembrie a simulat că regretă faptul că problema coloniilor italiene nu a fost rezolvată. Delegatul britanic nu a îndrăsnit să vorbească făţiş împotriva aspiraţiilor la independenţă din ce în ce mai puternice ale popoarelor din ţările coloniale dar a declarat că pentru acordarea independenţei populaţiei Libiei vor fi necesari nu numai puţin de 3—4 ani.

Mac Neil a mai susţinut că problema independenţei Cyrenaicei ar fi fost deja rezolvată prin faptul că autorităţile britanice de ocupaţie au acordat „autoritate" conducătorului Cyrenaicei, Ysenussi. El a cerut Adunării Generale să recunoască acest angajament separatist britanic, ameninţând că în caz contrar va instaura un regim marionetă analog în Tripolitania, care se învecinează cu Cyrenaica. Reprezentantul britanic nu a ascuns faptul că Marea Britanie intenţionează să acapareze şi Tripolitania prin „anexarea" ei la Cyrenaica. Expunând planurile britanice privitoare la Cyrenaica şi Tripolitania, Mac Neil a propus ca Somalia să fie pusă sub tutela Italiei şi ca Eritreia să fie împărţită astfel: provincia vestică să fie alipită la Sudan, iar provinciile centrală şi răsăriteană să fie alipită Etiopiei.

Delegatul Statelor-Unite, Jessup, a făcut o declaraţie din care a reeşit limpede că Libiei urmează a se acorda independenţa într'un viitor nedefinit şi nesigur şi că autorităţile de ocupaţie britanice şi franceze îi se va încredinţa „pregătirea" în vederea autoguvernării precum şi formarea instituţiilor de guvernare.

El a propus instituirea unui „Consiliu Consultativ" care, precum a arătat el, va trebui să dea sfaturi autorităţilor de ocupaţie, britanic şi franceze din Libia.

In acest mod delegatul american a încercat să transforme O.N.U. într'un fel de anexă a autorităţilor coloniale anglo-franceze. Reprezentantul american a sprijinit pretenţiile britanice asupra provinciei apusene a Eritreei, care, după cererea lui Mac Neil, ar urma să fie alipită la Sudan şi a insistat ca Somalia să fie pusă sub tutelă Italiană.

La şedinţa din 1 Octombrie delegatul Franţei, Couve de Murville a subliniat că delegaţia franceză, în ceeace priveşte această problemă, rămâne la atitudinea pe care a avut'o şi în sesiunea precedentă.

Ca şi delegaţiile Statelor Unite şi Marii Britanii el a pretins că populaţia din Italia „nu ar fi atins încă maturitatea politică" necesară pentru a i se acorda independenţa.

Sforza, ministrul afacerilor externe ale Italiei, căruia i s'a permis să ia parte la şedinţa Comitetului pentru a face o declaraţie privitoare la fostele colonii italiene, a afirmat că guvernul său a renunţat la pretenţii asupra Tripolitaniei pe care după cum se ştie, Anglia însăşi vrea să pună mâna.

Ministrul de externe al Italiei a cerut ca Somalia să fie dată Italiei în vederea „desvoltării ei către independenţă".

Reprezentantul Pakistanului Fairula s'a împotrivit punerii Somaliei italiene sub „tutela" Italiei şi a subliniat totodată că populaţia acestei foste colonii italiene nu doreşte această tutelă.

Comitetul a format un subcomitet care va avea de examinat declaraţiile reprezentanţilor populaţiei din fostele colonii italiene care doresc să vină în faţa Comitetului pentru a exprima punctul lor de vedere cu privire la soarta viitoare a ţărilor lor.

O nouă campanie
în vederea anulării actului de acuzare împotriva fruntaşilor Partidului Comunist din Statele-Unite

NEW-YORK 5 (Agerpress), — „Comitetul naţional pentru apărarea drepturilor celor 12 fruntaşi ai Partidului Comunist din Statele Unite" prezidat de Paul Robeson şi de Norval Marris, judecător la Curtea de justiţie din statul Indiana, a început o nouă campanie în vederea anulării actului de acuzare împotriva fruntaşilor Partidului Comunist din Statele Unite al căror proces se desfăşoară în prezent.

Comitetul intenţionează să strângă un milion de semnături pe petiţia în care se cere ca ministrul de justiţie să anuleze actul de acuzare şi să claseze procesul.

Din comitet fac parte fruntaşi ai vieţii publice reprezentanţi ai organizaţiilor religioase, reprezentanţi ai corpului didactic, etc.

Vicepreşedinţii acestui Comitet sunt Benson, fost guvernator al Statului Minnessota şi Gakes, vicepreşedintele sindicatului muncitorilor din industria de maşini agricole. Deasemenea, din comitet mai fac parte şi cunoscutul scriitor Howard Fast, fostul ministru adjunct al Justiţiei Rogge, preşedintele congresului slavilor din Statele Unite, Krijisk', etc.

Comitetul intenţionează să trimită o delegaţie la Washington pentru a cere anularea actului de acuzare în procesul fruntaşilor Partidului Comunist din Statele Unite.

Depunerea declaraţiilor
de autoimpunere asupra veniturilor realizate de comercianţi, industriaşi şi meseriaşi asimilaţi acestora

BUCUREŞTI 5. — Potrivit dispoziţiunilor legii impozitului pe veniturile populaţiei, la data de 1 Octombrie au început operaţiunile fiscale de autoimpunere pentru comercianţi, industriaşi meseriaşi asimilaţi acestora, asupra veniturilor realizate în luna Septembrie a. c.

Termenul pentru depunerea declaraţiilor de către aceşti contribuabili expiră Luni 10 Octombrie.

Nedepunerea declaraţiilor sau declararea unor venituri nesincere atrage sancţiunile prevăzute de legea pentru reprimarea evaziunilor fiscale.

Guvernul R. P. R. a hotărât
stabilirea de legături diplomatice între R. P. R. şi Republica Populară Cineză

La 3 Octombrie, ministrul Afacerilor Externe al Republicii Populare Române, Ana Pauker, a trimis, din însărcinarea Guvernului R. P. R., următoarea telegramă ministrului Afacerilor Externe, al Guvernului Central Popular al Republicii Populare Chineze, Ciu-En-Lai.

Ministrului Afacerilor Externe al Guvernului Popular Central al Republicii Populare Chineze Ciu-En-Lai
Peking

Guvernul Republicii Populare Române şi poporul român au luat cunoştinţă şi salută proclamarea Repeblicii Pupulare Chineze şi alegerea Guvernului Popular Central Chinez, având, în frunte pe tov. Mao-Tse Dun.

Guvernul Republici Populare Române, studiind propunerile cuprinse în proclamaţia Guvernului Popular Central Chinez din 1 Octombrie, a hotărît stabilirea de legături diplomatice între Republica Populară Română şi Republica Populară Chineză, convins fiind că aceste legături vor contribui puternic la întărirea lagărului democraţiei, păcii şi socialismului, în fruntea căruia stă marea noastră prietenă comună Uniunea Sovietică, precum şi la luptă dusă de acest lagăr împotriva imperialismului, pentru pace, independenţă naţională, democraţie.

Primiţi asigurarea consideraţiunii noastre.

ANA PAUKER
ministrul Afacerilor Externe
al
Republicei Populare Române
Bucureşti 3 Octombrie 1949

Simplificarea perceperii impozitului
pe cifra de afaceri la produsele petrolifere

BUCUREŞTI 5. — Ministerul Finanţelor a trimis un ordin circular secţiunilor Financiare de pe lângă Comitetele Provizorii din întreaga ţară în legătură cu perceperea impozitului pe cifra de afaceri la produsele petrolifere.

Ministerul de Finanţe arată că, în urma observaţiunilor culese în primul semestru, a luat hotărîrea ca în unele sectoare industriale să modifice modul de aşezare a impozitului pe cifra de afaceri, în sensul de a se aplica acest impozit numai asupra vânzărilor de produse în afara întreprinderii, cu unele excepţii şi exonerarea dela impunere a consumului propriu şi a produselor intermediare.

Pe baza datelelor prezentate Ministerului de Finanţe, în legătură cu impozitul plătit la consumul propriu şi produsele intermediare din din sectorul petrolifer, s'a procedat la transpunerea acestui impozit la vânzarea produselor.

Deasemenea, redevenţele datorate conform legii minelor şi legii petrolului vor fi înglobate în impozitul pe cifra de afaceri, transpus asupra vânzărilor de produse.

Astfel, s'a stabilit că, impozitul interior, inclusiv redevenţa, raportat la valorificarea produselor, este de 27 la sută, ceeace înseamnă că în preţurile de cost ale produselor loco rafinărie, fiscalitatea interioară — consum propriu, intermediar şi redevenţe — este inclusă cu aceeaşi cotă de impozit, adică 27 la sută.

O delegaţie sovietică
condusă de scriitorul Fadeev la Peking

PEKING 5 (Agerpres). — Agenţia China Nouă transmite numeroase ştiri în legătură cu vizita la Peking a unei delegaţii sovietice, condusă de cunoscutul scriitor Alexandu Fadeev.

Cu acest prilej, au avut loc întruniri la care au participat membrii delegaţiei sovietice şi reprezentanţii vieţii politice şi culturale din R. P. Chineză. La una din aceste întruniri, delegaţia fruntaşilor culturii sovietice a fost salutată de Ciu En Lai şi Kuo Mo Jo.

Astăzi, a spus Kuo Mo Jo, luând cuvântul, noi trebue să depunem toate eforturile pentru a întări lagărul păcii şi democraţiei în frunte cu Uniunea Sovietică şi pentru a stabili o pace trainică în întreaga lume.

In numele delegaţiei sovietice a vorbit Alexandru Fadeev.

SCURTE ŞTIRI EXTERNE

ROMA 5 (Agerpres). La Roma a avut loc întrevederea între Julles Mock, ministru de interne francez şi Scelba, ministru de interne italian.

In cadrul căreia s'au discuat măsurile comune care trebuesc luate împotriva comuniştilor a elementelor progresiste.

•

PARIS 5 (Agerpress). — Alţi trei primari comunişti au fost suspendaţi din posturile lor pentru că au organizat plebiscitul pentru pace în localurile primăriilor.

•

MOSCOVA 5 (Agerpress). — La 4 Octombrie a părăsit Moscova, cu destinaţia Peking delegaţia tineretului din R.P. Chineză, care a participat la lucrările celui de al doilea Congres Mondial al Tineretului dela Budapesta şi care a vizitat Moscova în urma invitaţiei Comitetului antifascist al tineretului Sovietic.

Delegaţia a fost condusă de reprezentanţi ai Comitetului Central al Comsomolului, ai Comitetului antifascist al tineretului Sovietic ai Comitetului Comsomolului din Moscova şi ai tineretului din Capitală.

*

BUDAPESTA 4 (Agerpres) — Peste un milion de persoane au vizitat Târgul Mondial de toamnă dela Budapesta care s'a închis la 2 Octombrie. Pavilionul sovietic a obţinut un răsunător succes. Presa ungară se ocupă în amănunt de măreţele realizări ale industriei socialiste subliniind că înaltul nivel technic precum şi nivelul de trai foarte ridicat al oamenilor muncii din Uniunea Sovietică constituie rezultatul victoriei socialismului.

Citiţi „OPINIA"

ULTIMA ORA

Muncitorii din industria carboniferă şi cea metalurgică
din Statele Unite au încetat lucrul

NEW YORK 5 (Agerpress).—Pentru prima oară în istoria Statelor-Unite au declarat grevă în acelaş timp muncitorii din două industrii de bază, Industria carboniferă şi industria metalurgică. Peste 600.000 de mineri şi 500.000 muncitori metalurgişti au încetat lucrul.

In afară de aceasta se semnalează şi alte greve. In regiunea minelor au declarat grevă docherii iar muncitorii feroviari dela societatea „Missouri Pacific" continuă greva declarată acum câteva zile, provocând astfel încetarea lucrului din partea altor 20.000 muncitori feroviari.

Această situaţie ameninţă să paralizeze industria americană. Consecinţele grevelor sunt considerabile. Căile ferate din Pensylvania pierd 21 milioane dolari pe lună ; în Alabama, pierderile se cifrează la peste 30 milioane dolari.

Muncitorii metalurgişti aflaţi în grevă produc 50 la sută din oţelul american. O grevă de o asemenea amploare a avut loc în 1946 în industria metalurgică, grevă care a provocat monopolurilor oţelului pierderi în valoare 130 milioane dolari.

Negocierile care se duc între reprezentanţii muncitorilor şi directorii minelor şi uzinelor metalurgice nu au dus la niciun rezultat.

Peste 30.000 lucrători din industria textilă franceză au declarat grevă

PARIS 5 (Agerpres) Peste 30.000 muncitori textilişti care lucrează în filaturile franceze dela frontiera franco-belgiană au declarat Sâmbătă grevă în semn de protest împotriva consecinţelor dezastruoase ale devalorizării francului francez.

Această grevă s'a extins în ultimele zile, cuprinzând acum peste 36.000 muncitori. Încetarea lucrului va avea grave consecinţe pentru filaturile franceze.

O comunicare a Marelui Stat Major
privind absolvenţii şcolilor de învăţământ superior

BUCUREŞTI 5. — Marele Stat Major aduce la cunoştinţa absolvenţilor şcolilor de învăţământ superior (contingentele 1941 până la 1949 inclusiv, precum şi absolvenţilor Facultăţilor din acest an că sunt obligaţi să-şi clarifice situaţia militară până la data de 20 Octombrie.

BIBLIOTECA UNIVERSITĂȚII -IAȘI

ANUL 41 Nr. 928

4 PAGINI 4 LEI

OPINIA

ZIAR POPULAR COTIDIAN

Vineri 7 Octombrie 1949

ABONAMENTE
Lei 360 . . . . 3 luni
„ 5000 întreprinderi, autorități pe un an

Atelierele tipografice
IAȘI Str. ȘTEFAN CEL MARE 50-52

Redacția
IAȘI, STR. ȘTEFAN cel MARE No. 52
Administrația
IAȘI, STR. CUZA VODA Nr. 50

TELEFOANE:
Redacția (Nr. 1209, 1210)
Administrația „ 2042

Pentru buna aprovizionare a masei salariate

In munca de zi cu zi pentru o bună aprovizionare a marei mase salariate, Societățile comerciale de Stat au nevoie de sprijinul temeinic a Secțiunilor Comerciale de pe lângă Comitetele Provizorii orășenesc și județean.

Fără o supraveghere și o îndrumare prețioasă, fără o colaborare strânsă cu Secțiunile Comerciale, Societățile Comerciale de Stat nu pot să-și ducă sarcinile la bun sfârșit.

Secțiunea comercială orășenească cât și cea județeană dovedesc că depun străduințî să cunoască în permanență activitatea Societăților Comerciale de Stat, se informează mereu asupra realizărilor acestor societăți, se interesează de lipsurile acestora, căutînd — prin propuneri și soluțiuni potrivite — ca deficiențele să fie înlăturate.

Regulat, de două ori pe lună Secțiunea Comercială orășenească ține ședințe cu reprezentanții Societăților Comerciale de Stat, — ședințe la care se analizează munca depusă de colectivele acestor societăți și se dau — la nevoie — soluții de îndreptare a lipsurilor.

Iată acum un exemplu concret, o pildă pozitivă asupra felului cum Societatea Comercială Aprozar a fost ajutată de Secțiunea Comercială orășenească ca să-și îndeplinească rolul ei de regulator al prețurilor în piețe: Secțiunea Comercială a dat dispoziție ca toți negustorii de fructe și zarzavat să nu se aprovizioneze decât dela Aprozar.

Experiența a dovedit însă că, dacă pe deoparte măsura este justă, fiindcă în acest mod se isbutește a se ajusta prețul în piețe, pe de altă parte dispoziția neglija pe producător, căruia trebuie să i se dea sprijin în desfacerea produselor sale.

Deaceea, recent s'a dispus ca negustorii să-și procure mărfurile și dela producător și dela Aprozar. Dar, pentru a se crea posibilitate acestei Societăți de Stat să-și desvolte activitatea, s'a hotărît ca, negustorii să-și procure produsele dela producători numai între orele 8—10 dimineața, rămânând ca, după această oră singurul client al producătorului să fie numai Aprozarul. In felul acesta Societatea de Stat este înlesnită în operațiunile de achiziționare a mărfurilor.

Controlorii și-au planificat munca pe teren și, împreună cu organele miliției economice urmăresc ca dispozițiunile să fie aplicate întocmai.

O altă acțiune remarcabilă a Secțiunii Comerciale orășenești este grija ei permanentă ca, oridecâte ori se distribuie un aliment sau vreun produs care a lipsit oarecare timp de pe piață, acest aliment să fie dat spre desfacere în cantități proporționale atât centrelor Moldova-alimentară cât și cooperativelor. Astfel, în urma măsurilor luate de Comitetul Provizoriu orășenesc de a se aproviziona piața locală cu făină de porumb, acest aliment a fost împărțit just prin dispoziția Secțiunii Comerciale-oraș, atât magazinelor Moldova, cât și Cooperativelor 6 Martie, 7 Noembrie și Solidaritatea.

Secțiunea Comercială orășenească se preocupă mulțumitor și de supravegherea modului cum se aprovizionează cu mărfuri magazinele de Stat, adică dacă aceste mărfuri sosesc la timp și în cantități îndestulătoare.

Dar activitatea acestei Secțiuni nu trebuie să se mărginească aici.

Ea are sarcina ca prin

A. MIREA

(Continuare în pag. 2-a)

In întâmpinarea aniversării Marei Revoluții din Octombrie

„Până la 7 Noembrie vom îndeplini Planul de Stat pe anul 1949"

— iată lozinca cu care au pornit la lucru muncitorii și tehnicienii fabricii Țesătura

Doar câteva săptămâni ne mai despart de măreața sărbătoare a zilei de 7 Noembrie, zi în care toți oamenii muncii vor sărbători cea de a XXXII-a aniversare a Marei Revoluții Socialiste din Octombrie.

Pentru a întâmpina cu cinste această zi atât de scumpă clasei muncitoare din întreaga lume, oamenii muncii din țara noastră leagă sărbătorirea ei de noui victorii în muncă, de noui succese, în producție. Ziua de 7 Noembrie este astfel întâmpinată de oamenii muncii, cu angajamente concrete în muncă.

Intrecerea se bazează pe angajamente realizabile, deoarece s'au analizat condițiile specifice ale întreprinderii

La fabrica textilă „Țesătura" Iași, muncitorii, tehnicienii și funcționarii au pornit entuziaști la întrecere, luându-și angajamente concrete în cinstea zilei de 7 Noembrie. Felul cum au luat naștere angajamentele muncitorilor constituie o dovadă că întrecerea socialistă pornită nu are un caracter formal, că ea se bazează pe angajamente realizabile. Acest lucru a fost posibil datorită faptului că s'au analizat condițiile specifice locale, ale întreprinderii. Toate aceste obiective au fost ținute în seamă atunci când s'a răspuns la chemarea la întrecere socialistă lansată de Grivița-Locomotive și când s'a provocat la întrecere Țesătoria „Ivănuș Constantin" din Brănești.

Care sunt angajamentele luate în cinstea lui 7 Noembrie

„Până la 7 Noembrie vom îndeplini Planul de Stat pe anul 1949", iată lozinca cu care au pornit la muncă și la întrecere, muncitorii și tehnicienii dela Țesătura.

Deasemeni, muncitorii și tehnicienii Țesăturii și-au mai luat următoarele angajamente:

Se va îmbunătăți calitatea mărfii, astfel:
a) calit. I cu 95 la sută.
b) calit. II cu 3 la sută.
c) calit. III cu 2 la sută.

2) Se va reduce consumurile specifice, astfel:
a) coloranți cu 20 la sută.
b) pichere cu 500 buc.
c) suveici cu 200 buc.

3) Prin folosirea rezervelor interne se va reduce volumul creditelor la Banca de Stat cu 20 la sută.

4) Se va realiza o economie de 150.000 lei lunar prin punerea în funcțiune a Atelierului de confecționat suveici în cadrul întreprinderii.

5) Se vor organiza 3 ședințe tehnice.

6) Se va mări numărul cărților din Biblioteca cu încă 100 volume.

7) Se va face o recenzie publică asupra cărții: Atelierul de foc".

8) Se va organiza o nouă brigadă de tineret, pentru calitate.

9) 200 tovarăși vor fi antrenați în munca sindicală.

10) Se va organiza și amenaja Biroul de întrecere Socialistă.

I. ȘTIRU

(continuare în pag. 2-a)

La Iași, un mare succes în munca de ocrotire a mamei și copilului

In luna Septembrie

s'a înregistrat un procent de mortalitate infantilă de numai 3,5 la sută

Inainte de 23 August, sub regimurile burghezo-moșierești mureau mii și mii de copii noi născuți pe an.

Procentul se ridica la peste **20%**.

Nici într'o lună nu scădea sub acest procent!.

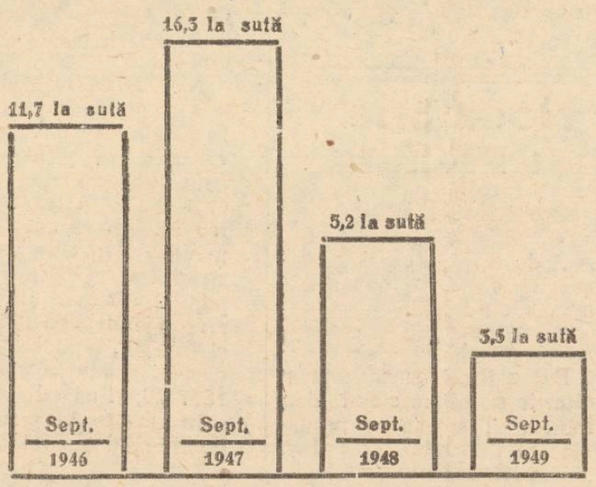

In luna Septembrie se înregistra un mare procent de mortalitate infantilă din cauza copiilor debilitați datorită diareilor de vară din lunile Iunie, Iulie, August. Dela 23 August — datorită măsurilor luate — acest procent a ajuns în Septembrie 1949 la numai 3,5 la sută.

Datorită grijei deosebite pe care Partidul și Guvernul nostru o acordă ocrotirii mamei și copilului, problema mortalității infantile este o preocupare permanentă a secțiunii sanitare a Comitetului Provizoriu al orașului. Numeroasele unități înființate pentru a da asistență sanitară mamei și copilului, își intensifică mereu activitatea, și-o extind și și-o adâncesc. Datorită acestor eforturi, în problema mortalității infantile — în oraș ca și în județ dealtfel — s'au înregistrat numeroase succese.

Dacă privim o situație a procentului de mortalitate infantilă din 1946 și până în 1949, în luna Septembrie, lună în care procentul este destul de crescut — putem constata următoarele:

Septembrie 1946, procentul de mortalitate infantilă: 11,7 la sută.

Septembrie 1947, pro-

(Continuare în pag. 2-a)

CARNET EXTERN

Guvernul sovietic a adresat recent Statelor Unite, Marei Britanii și Franței o notă prin care li se atrage acestora din urmă atenția asupra răspunderii ce și-o asumă în fața lumii întregi pentru călcarea sistematică a acordurilor internaționale referitoare la Germania.

Puterile ocupante din cele trei zone occidentale au sabotat toate prevederile referitoare la defascizarea și demilitarizarea zonelor respective, militând pentru scindarea economică și politică a teritoriului german. Și ca o încoronare a acestei politici, imperialiștii s'au grăbit să înființeze așa zisul stat german occidental cu capitala la Bonn, stat care se sprijină pe elementele cele mai reacționare și compromise, unelte ale intereselor americano-engleze.

Statele Unite și Marea Britanie încearcă de fapt să transforme Germania occidentală, în disprețul voinței de pace a poporului german care luptă pentru unitate și independență, într'un bastion al reacțiunii mondiale, având post strategic împotriva Uniunii Sovietice și a țărilor de democrație populară.

Guvernul sovietic consideră că prin manevrele lor agresive Statele Unite și Marea Britanie și-au asumat o „răspundere excepțional de serioasă", și că ele au creat în Germania „o nouă situație care face ca îndeplinirea de către Germania a obligațiilor ce-i cad în sarcină prin acordul dela Potsdam al celor patru puteri, să capete o deosebită importanță".

Nota sovietică constitue o nouă și prețioasă contribuție pentru cauza păcii, pentru demascarea planurilor războinice ale imperialiștilor, pentru stabilirea păcii trainice în lume.

*

A fost dat publicității programul general al Consiliului politic consultativ al poporului chinez, *care cuprinde principiile fundamentale de conducere ale Republicii Populare chineze.*

Marile victorii obținute în războiul de eliberare a poporului chinez au dus la înlăturarea imperialismului, a feudalismului și a capitalismului birocratic din China, instaurând Republica dictaturii democrației populare".

Prin proclamarea Republicii Populare Chineze, forțele păcii și ale democrației sunt considerabil întărite. Republica Populară Chineză „se împotrivește imperialismului, feudalismului și capitalismului birocratic, și luptă pentru independență, de-

(Continuare în pag. 3-a)

FAPTE și COMENTARII

O dispoziție recentă publicată în ziare reamintește că toate întreprinderile, cooperativele și atelierele particulare sunt obligate să trimită în mod regulat elevii ucenici la școlile profesionale.

Pe lângă marile întreprinderi din Iași, cum ar fi de exemplu la RATA, Victoria, CFR-Nicolina, ETACS etc., există școli profesionale unde ucenicii capătă o bună pregătire tehnică și teoretică. Elevii au astfel posibilitate să învețe în mod temeinic. Viitoarele cadre profesionale vor fi deci elemente temeinic pregătite.

Se impune ca Secția de muncă și prevederi sociale depe lângă Comitetul Provizoriu al orașului să-și intensifice controalele pe teren și să verifice situația acelor întreprinderi care nu au școli profesionale urmărind dacă elevii ucenici frecventează cursurile școlilor profesionale.

Nici-un ucenic să nu fie lipsit de drepturile și sprijinul pe care i-l acordă realizările regimului nostru.

Ministerul Sănătății a trimis pentru unitățile sanitare din localitate mobilierul necesar, ca: birouri, scaune, fișiere, etc. Astfel noile unități sanitare au putut fi înzestrate și cu mobilierul necesar. În ceeace privește instrumentarul medical acesta a sosit mai de mult dela Ministerul Sănătății, fiind repartizat unităților.

Deși înscrierea cartelelor la brutării s'a efectuat după instrucțiunile stabilite, nici acum cetățenii înscriși la ghișeul Nr. 2 din Str. Gh. Dimitrov nu au asigurată rația de pâine.

Ca și în ațătea dăți înainte de înscriere, în ziua de 4 și 5 Octombrie a. c. cu mult înainte de ora 12, la ghișeul Nr. 2 din Str. Gh. Dimitrov, nu mai era pâine, cetățeni pierzând astfel rația, întrucât după înscrierea cartelelor la brutării celelalte ghișee păstrează rația cuvenită cetățenilor respectivi.

Inainte funcționarii justificau prin aceea că cetățeni din diferite cartiere se aprovizionau de acolo, cu pâine, dar acum prin reglementarea înscrierii, știu că nu se mai poate face acest lucru.

Secția Comercială a Comitetului Provizoriu orășenesc trebuie să ia măsuri urgente în acest sens, întrucât înscrierea cartelelor la brutării a fost izvorâtă din realitate și nu dintr'o formulă birocratică, menită să răpească timpul cetățenilor.

Creonări

Un film cu copii, despre copii

Cinematografia sovietică ne-a obișnuit cu o serie de filme valoroase din viața și în interpretarea copiilor, filme din care ne amintim: Învățătoarea din Șatrii, Cravata Roșie, Copilăria lui Gorki. Din acestea face parte și „Timur și băeții lui", care rulează pe ecranul cinematografului Maxim Gorki.

Ca și atâtea alte filme sovietice, „Timur și băeții lui" se ocupă de viața copiilor. Tipic pentru genul acesta de filme, este faptul că micii cetățeni sovietici sunt înfățișați în mijlocul realității în care trăesc. Deaceea viața lor este redată în mod complex, legată de toate problemele vieții sovietice, lucru care nu este decât oglindirea a însăși vieții copilului în Uniunea Sovietică.

Timur este Pionerul Sovietic, unul dintre miile de pionieri care sub lozinca: *Fii gata de luptă pentru cauza lui Lenin și Stalin,* — au desvoltat în sufletul lor dragostea față de Patrie, fiind, cu toată vârsta lor fragedă, conștienți de problemele și sarcinile de bază care stau în fața poporului sovietic.

Nu întâmplător Timur „șeful" echipei (așa cum cu invidie îl numește Mișka) este pionier. El își cunoaște sarcinile și obligațiunile față de semenii săi, el posedă spiritul tovărășesc și este obișnuit cu viața și activitatea obștească, ca oricare adevărați pionieri.

In activitatea echipei lui Timur se simte cu prisosință influența binefăcătoare a organizației de pionieri.

Regizorul filmului A. Razumnăi a reușit să dea viață tuturor problemelor tocmai prin inițiativa creatoare pe care a știut s'o lase micilor actori.

Apoi, în acest film nu există „copii minune", toți sunt niște simpli copii. Acest fapt este bine redat în scenele de masă.

Filmul care trebue vizionat nu numai de cei mici, înseamnă o serioasă contribuție adăt pentru pedagogii care trebue să educe copiii în spirit socialist, cât și pentru părinții care pot trage nenumărate învățături din această transpunere pe ecran a minunatului roman al lui Gaidar.

Evenimentele istorice din China

In China se petrec evenimente de însemnătate istorică mondială. După proclamarea Republicii Populare Chineze, Consiliul Politic Consultativ al poporului chinez a ales guvernul central popular al noii republici. Indată după aceasta, Mao Tse Dun, președintele guvernului central popular, a adresat popoarelor din lumea întreagă o proclamație în care, după ce arată că rămășițele reacționare ale Kuomintangului nu mai au nici o calitate de a reprezenta poporul chinez, declară solemn că numai guvernul central popular al Republicii Populare Chineze exprimă voința poporului chinez, devenit stăpân în țara sa.

Ca o urmare a acestei proclamații, precum și a scrisorii remise consulului general al U.R.S.S. la Peking de către Ciu-En-Lai, ministrul afacerilor externe al Republicii Populare Chineze, scrisoare care sublinia „că este necesară stabilirea relațiilor diplomatice normale între Republica Populară Chineză și celelalte state din lume", guvernul sovietic a recunoscut de îndată guvernul central popular din China ca exprimând voința covârșitoare a poporului chinez, și a hotărît în consecință stabilirea de relații diplomatice între cele două guverne. Totodată, guvernul sovietic a notificat guvernului-fantomă dela Canton că, în urma schimbărilor adânci care au avut loc în viața poporului chinez, guvernul dela Canton a pierdut în întregime calitatea de a mai întreține relații diplomatice cu alte state. Așa că U.R.S.S, considerând că relațiile sale cu guvernul dela Canton au încetat, ea a hotărît să-și recheme reprezentanții diplomatici acreditați pe lângă acest guvern care a încetat să mai exercite vreo putere reală în China.

Iată cum lagărul mondial al păcii, democrației și socialismului a dobândit o nouă și strălucită isbândă chiar în ziua în care masele popu-

lare din întreaga lume proclamau solemn voința lor de a lupta fără nici un răgaz împotriva instigatorilor imperialiști americani la un nou război. Aceștia din urmă, după atâtea lovituri ce le-au primit în ultima vreme, au primit o nouă lovitură care, nu numai că sdruncină grav pozițiile lor în Extremul Orient, dar sdruncină toate socotelile lor de până acum pe planul politicii internaționale, socoteli bazate pe folosirea Chinei — prin intermediul delegaților Kuomintangului la O. N. U. — ca pe o unealtă docilă a departamentului de stat american. Recunoașterea guvernului central popular chinez de către U.R.S.S., pune pe un făgaș nou, corespunzând noilor realități din China, relațiile diplomatice dintre Statul chinez și celelalte state. Poporul chinez nu mai admite ca în viața internațională să vorbească în numele său uneltele corupte ale imperialismului american, fantomele rătăcitoare ale Kuomintangului, care, după ce au fugit dela Nanking și Shanghai la Canton,

(continuare în pag. 2-a)

La 16 Octombrie, cu prilejul apariţiei No. 1000 al ziarului „LUPTA MOLDOVEI“

Mari competiţii
de şah, volei, tir şi hand-bal organizate în oraşul nostru

Ziarul „Lupta Moldovei“ organ al Comitetului Judeţean P.M.R. Iaşi şi al Comitetului Provizoriu judeţean şi orăşănesc, împlineşte la 16 Octombrie, 1000 de numere. Evenimentul va constitui o adevărată sărbătoare pentru muncitorimea locală cât şi pentru ţărănimea muncitoare din judeţ, care au găsit în ziarul „Lupta Moldovei“ un bun tovarăş de muncă şi luptă în drumul spre construirea socialismului.

Dealungul celor 1000 de numere, ziarul „Lupta Moldovei“ a avut în faţă numeroase sarcini pe care le-a îndeplinit cu succes. Ziarul „Lupta Moldovei“ a stat zi de zi de vorbă cu muncitorimea locală, a înscris în paginile sale victoriile ei nenumărate, a desbătut problemele legate de activitatea culturală, literară, ştiinţifică, etc., şi a alimentat neîncetat flacăra vigilenţei împotriva rămăşiţelor exploatatoare.

Ziarul „Lupta Moldovei“ a oglindit în coloanele sale şi problemele ce frământă viaţa sportivă şi a răspuns la îndeplinirea sarcinei trasată de Partid de a difuza cultura fizică şi sportul în rândurile masei muncitoare.

Cu prilejul apariţiei numărului 1000, alături de toţi oamenii muncii din oraşul şi judeţul Iaşi şi sportivii locali vor sărbători acest eveniment prin mari competiţii polisportive din cadrul Cupei „Luptei Moldovei“. Această Cupă organizată de către ziar va antrena într'o serie de concursuri populare de şah, volei, hand-bal şi tir, întreaga masă de sportivi muncitori. Competiţia va lua sfârşit printr'o grandioasă manifestaţie sportivă ce va avea loc pe stadionul „23 August“, Duminică 16 Octombrie.

În cadrul acestei manifestaţii a fost invitată să participe şi o echipă de fot-bal fruntaşă a ţării, care va evolua în compania unei reprezentative a oraşului nostru.

La sfârşitul tuturor manifestaţiilor vor fi decernate o cupă şi numeroase plachete, cluburilor care au totalizat cel mai mare punctaj în cursul concursurilor pentru Cupa „Lupta Moldovei“.

C. S. Textil şi-a luat sarcina de a asigura organizarea în condiţiuni optime, a „Cupei“

Cupa „Luptei Moldovei“, va fi fără îndoială un eveniment important în activitatea sportului local. În urma interesului ce-l reprezintă această competiţie care va antrena pe toţi sportivii din întreprinderile, şcolile şi unităţile militare din localitate, cât şi pentru a manifesta dragostea şi ataşamentul faţă de organul Comitetului Judeţean P.M.R. Iaşi, Clubul muncitorilor textilişti şi-a luat sarcina de a asigura organizarea în condiţiuni optime a tuturor concursurilor din cadrul „Cupei“.

Regulamentul competiţiei

În cupa „Lupta Moldovei“ participă toate cluburile din localitate. Probele care figurează în programul competiţiei sunt următoarele: şah, volei, hand-bal, şi tir.

Până în prezent în nici o altă competiţie cu caracter local nu s'au organizat concursuri de tir. Astăzi, în urma construirii unui poligon de tir la strandul C. C, F. S. tinerii ieşeni vor avea posibilitatea să se iniţieze şi să se afirme în cadrul acestei discipline sportive. Ca şi celelalte sporturi tirul este astăzi un bun al întregului popor. Interesul pentru concursurile de tir, ce vor avea loc în cadrul competiţiei organizată de ziarul „Lupta Moldovei“,— este cu atât mai mare cu cât rezultatele ce se vor obţine vor conta pentru obţinerea standardurilor *„Insignei de poli-sportiv“*.

Punctajul

pentru fiecare sport în parte a fost fixat astfel:

ŞAH locul I—30, II—20, III—10 p.
VOLEI locul I—40, II—20. III—10 p.
HAND-BAL locul I—60, II—40, III—20 p.
TIR locul I—70, II—60, III—50 p.

O echipă pentru şah şi tir se compune din două persoane.

Clubul care va întruni cel mai mare număr de puncte va fi desemnat câştigător al trofeului oferit de către ziarul „Lupta Moldovei“.

În cursul

acestei săptămâni şi până Sâmbătă 15 Octombrie se vor desfăşura toate concursurile din cadrul Cupei. Finala de hand-bal va avea loc Duminică 16 Octombrie în deschidere, pe stadionul 23 August.

PUNCTE...

Concertul de mâine seară

Mâine seara la ora 20,30 Filarmonica „Moldova“ concertează în sala Phoenix cu prilejul constituirii Uniunii Compozitorilor din R.P.R. La pupitru: d. Achim Stoia. Solista acestui concert va fi d-na Ella Urmă.

Programul

Programul concertului cuprinde bucăţi de: George Enescu, L. Feldman, M. Plăcinţeanu, Achim Stoia, C. Constantinescu, Th Rogalski, Castaldi şi Ed. Caudella.

Acustica sălii Phoenix s'a dovedit a fi deosebit de bună pentru concerte încât audiţia se va desfăşura în condiţii optime.

Încă un actor

La Teatrul ieşan a fost transferat încă un actor, în afară de B. Fălticineanu care va veni la Iaşi după 1 Noembrie.

Este vorba de Crişan Constantinescu, venit dela Teatrul Naţional din Arad. D-sa a şi intrat în repetiţie în locul lui N. Veniaş care este bolnav în piesa „Minerii“ de M. Davidoglu, în care a jucat şi la Arad în cursul stagiunii trecute.

Instructori artistici

Următorii artişti ai Teatrului Naţional au primit sarcina de a fi instructori ai echipelor de teatru din întreprinderi.

C. Sava la RATA, Miluţă Gheorghiu la Sindicatul Poştă-Telefoane, Al. Blehan— Ţesătura, Marioara Davidoglu—Cooperaţie, D. Onofrei la Sindicatul Metalo-chimic, Şt. Alexandrescu— Sind. Sanitar, Dorel Bantaş—magazinele „Iaşul“ şi „Ciocanul“.

Reluarea activităţii
Institutului de Istorie şi Filosofie al Academiei R.P.R. secţiunea Iaşi

Institutul de Istorie şi Filosofie al Academiei R.P.R. secţiunea Iaşi, a luat fiinţă încă din toamna anului 1948, în urma reorganizării fostei Academii.

El a devenit un organ de lucru, al secţiunii Istorico-Juridico-Filosofice, al noii Academii.

Crearea Institutelor de Istorie de pe lângă Academia R.P.R., la Iaşi şi Cluj, nu a făcut altceva decât de a uşura munca de cercetare, transpunând în acelaşi timp în practică normele care prevăd crearea unei reţele de corespondenţi în toată ţara.

Reluarea activităţii

De curând Institutul de Istorie şi Filosofie al Academiei R.P.R. Secţiunea Iaşi, şi-a reluat activitatea studiind posibilităţile de îndeplinire a planului de lucru pe anul în curs, cât şi stabilirea planului pentru 1950.

Într'o şedinţă ţinută cu toţi membrii, colaboratorii, profesorii de specialitate şi amatorii, acest plan a fost supus discuţiei şi aprobat, urmând ca la prima comunicare să fie dat publicităţii.

S'a luat în discuţii problema colaborării tuturor celor ce au lucrări în acest domeniu, dându-li-se posibilităţi de publicare în revistele de specialitate şi în Revista Istoria Veche, ce va apare semestrial, la Bucureşti.

Dând şi drepturile de autor, prevăzute de lege, cei ce au lucrat până acum fără sprijinul nimănui, vor putea găsi un serios ajutor din partea Acadamiei R. P. R, care va putea valorifica as fel lucrările importante.

Se pune mare preţ pe materialul arheologic documentar, Academia dând posibilitatea creerii de noi şantiere de săpături.

Probleme noi

Până la sfârşitul anului Institutul va continua să lucreze la alcătuirea unui Corpus de documente din Istoria medie a României, în care timp va publica trei volume, urmând ca în cursul anului 1950, să fie date publicităţii încă cinci.

Alcătuirea acestui Corpus de documente se face în colaborare cu Institutul dela Cluj şi Bucureşti.

In ceeace priveşte lucrările pregătitoare pentru întocmirea unei opere privind lupta poporului român pentru scuturarea jugului otoman şi cucerireaa independenţei, au şi început, materialul documentar pentru perioada 1877-78, fiind adunat.

Începând de acum şi continuând şi în 1950, Institutul va pregăti lucrările în vederea reconsiderării cronicarilor români.

O problemă specială o constitue cercetările asupra obcieiului pământului, cercetări ce sa vor împleti cu acele ale Secţiunii juridice a Academiei R.P.R.

Activitatea filosofică

In domeniul filosofiei Institutul a fixat de asemeni un plan de lucru.

Până la sfârşitul anului se va lucra la întocmirea unei istorii a gândirii filosofice în România şi se va publica un scurt dicţionar politic filosofic pentru înlesnirea studierii, marxism-leninismului, pe probleme.

In anul 1950, se vor pregăti trei monografii privind concepţia filosofică a oamenilor de ştiinţă români.

Se va pregăti pentru publicare un curs de psihologie pentru uzul învăţământului superior, precum şi o lucrare de filosofie cu problemele actuale,

Institutul va ţine regulat şedinţe de lucru în fiecare Sâmbătă, când se vor face scurte comunicări, referate şi studii ideologice asupra lucrărilor clasice ale istoriei, văzută prin prisma materialismului istoric.

*

Am văzut grija pe care Academia R.P.R. o are pentru îmbunătăţirea şi intensificarea activităţii istorico-filosofice.

Institutului de Istorie şi Filosofie, secţiunea Iaşi, îi revine marele rol de a mări numărul colaboratorilor, de a-i ajuta şi stimula în muncă, precum şi de a descoperi noi şi noi talente puse în slujba ştiinţei istorico-filosofice.

Deaceia comunicările publice ce vor avea loc deacum înainte, trebue să se ţină cu regularitate, fiindcă numai două comunicări câte s'au ţinut până acum în cursul a nouă luni de activitate, sunt prea puţine. A. LOGHIN

In luna Septembrie
s'a înregistrat un procent de mortalitate infantilă de numai 3,5 la sută

(Urmare din pag. I-a)

centul de mortalitate infantilă: 16,3 la sută.

Septembrie 1948, procentul de mortalitate infantilă: 5,2 la sută.

Septembrie 1949, procentul de mortalitate infantilă: 3,5 la sută.

Succesul înregtstrat în luna Septembrie a anului curent încununează o muncă permanentă în această direcţie.

Şedinţele periodice ţinute la secţiunea sanitară de către cei care lucrează în munca de ocrotire a mămei şi copilului, şedinţe la care sunt analizate toate problemele privind scăderea procentuui de mortalitate infantilă sunt de o importanţă deosebită. Analizarea fiecărui deces a unui copil între 0-3 ani, scoate în evidenţă toate lipsurile în această muncă şi fixează obiectivele ce trebuiesc urmărite în munca de viitor. Îmbinând munca pe teren cu munca de analiză a modului cum se desfăşoară ocrotirea mamei şi copilului, secţiunea sanitară a Comitetului Provizoriu orăşenesc a putut înregistra marele succes de scădere treptată a procentului de mortalitate infantilă. Este un succes mare, rezultat a creşterii condiţiilor de viaţă a maselor populare şi a grijei deosebite pe care o poartă Partidul şi Guvernul, copiilor oamenilor muncii.

„Până la 7 Noembrie vom îndeplini Planul de Stat pe anul 1949“

(urmare din pag. 1-a)

Concluzii

După cum se poate observa, angajamentele de mai sus cuprind în afară de problemele care constituie sarcini de bază ale oricărei întreprinderi—creşterea producţiei şi a productivităţii muncii—şi o altă serie de probleme de mare importanţă, care în trecut au fost în bună măsură neglijate.

Din acest fel de probleme fac parte angajamentele luate în direcţia culturală, în direcţia şedinţelor tehnice, organizarea unei noui brigăzi de tineret ca şi antrenarea celor 200 tovarăşi în munca sindicală.

*

Entuziasmul cu care muncitorii şi tehnicienii dela fabrica Ţesătura se pregătesc să întâmpine Ziua de 7 Noembrie arată patriotismul fierbinte care însufleţeşte pe fiecare om al muncii.

Fiecare succes pe frontul construirii socialismului, fiecare depăşire de normă, fiecare inovaţie, fiecare economie reprezintă tot atâtea lovituri date imperialiştilor hrăpăreţi care doresc un nou război.

Pentru buna aprovizionare a masei salariate

(urmare din pag. 1-a)

reprezentanţii ei să participe la şedinţele sindicale ale salariaţilor comerţului de Stat, stimulând pe aceia care îşi duc munca aşa cum trebuie şi arătând constructiv acelora care încă nu înţeleg să se integreze pe linia funcţionarului de tip nou, funcţionarului ce trebuie să stea în slujba marei masse salariate care sunt greşelile lor şi cum trebuie să le remedieze în mod practic. Prezenţa unui reprezentant al Secţiunii Comerciale la aceste şedinţe este necesară; prezenţa aceasta nu trebuie să fie întâmplătoare ci Secţiunea Comercială să fie convocată în mod special.

Pe dealtă parte, Secţiunea Comercială are îndatorirea să urmărească îndeaproape cum îşi duce munca Aprolacta (care, nevând centre proprii de desfacere prin modul ei de organizare furnizează produsele ei Societăţilor Comerciale de Stat).

Trebueşte supravegheat dacă aceste produse sunt livrate în cantităţi suficiente, şi dacă sunt de bună calitate. Trebueşte supravegheat deasemeni dacă Aprolacta colectează laptele potrivit planului, dacă creşele, cantinele, spitalele sunt aprovizionata la zi.

Secţiunea Comercială orăşenească mai are datoriga ţiunea să controleze restaurantele de Stat şi să ia măsuri atunci când acestea manifestă tendinţe speculative.

Secţiunea Comercială judeţeană dovedeşte că se preocupă de problema colectărilor. Colectările de cartofi, fasole, ouă, ceapă, nuci, prune şi alte produse necesare aprovizionărilor pentru iarnă, colectări efectuate de unităţile cooperatiste comunale, Comcereal, Aprozar şi Moldova-alimentară au pornit într'un ritm mulţumitor datorită colaborării strânse pe care aceste Societăţi o au cu Secţiunea Comercială Judeţeană.

Este necesar însă ca controlorii Secţiunii Comerciale Judeţene să-şi intensifice munca pe teren, pentruca sarcinile de colectare ale Societăţilor Comerciale de Stat să fie duse la bun sfârşit în interesul marei masse salariate.

La Iaşi

Dispensarul antituberculos
a fost instalat într'un local special amenajat

In fostul local al spitalului dr. Gheterter a fost amenajat un dispensar antituberculos. Dispensarul este organizat după metode sovietice privind astfel de instituţii.

Zilele acestea au fost terminate lucrările de refacere şi amenajare a localului. S'au construit boxe speciale, sală de consultaţii şi sală specială pentru radioscopii, radiografii, etc. Deasemeni, a fost înfiinţat un staţionar pentru cazurile de urgenţă.

Dispensarul antituberculos constitue un factor important în lupta împotriva tuberculozei în oraşul şi judeţul nostru. Noul dispensar va fi inaugurat Marţi.

Evenimentele istorice din China

(urmare din pag. 1-a)

şi caută acum un nou refugiu în Formosa, sperând că acolo, sub protecţia patronilor americani, vor putea scăpa de dreapta mânie a poporului chinez.

Rămăşiţele putredului regim al Kuomintangului, după ce au fost măturate din viaţa internă a poporului chinez, sunt acum alungate din raporturile internaţionale pe care poporul chinez, liber şi stăpân în ţara sa, înţelege să le stabilească cu celelalte ţări în deplină egalitate de drepturi. Aşa cum subliniază proclamaţia guvernului central popular chinez, China este ferm hotărâtă să nu mai tolereze activitatea criminală a lui Ciang-Ting-Fu, reprezentantul la O. N. U. al clicii de bandiţi dela Canton, inspirat şi pus la cale de patronii săi americani, acest nemernic lacheu a îndrăznit să folosească tribuna Organizaţiei Naţiunilor Unite pentru a calomnia Uniunea Sovietică.

Nu prin ticăloasele lor manevre dela O. N. U., vor putea imperialiştii americani şi lacheii lor din Kuomintang să ascundă gravul şi ruşinosul eşec ce l-au suferit cu tot imensul armament şi cu toate miliardele de dolari puse la dispoziţie de Wall-Street spre a ţine mai departe în robie poporul chinez. Nu prin aceste manevre cusute cu aţă albă vor putea instigatorii la război dela departamentul de stat american să abată atenţia popoarelor dela propunerile pentru consolidarea păcii făcute de Uniunea Sovietică şi să camufleze planurile lor de a prelungi şi în Extremul Orient criminala politică de făurire de pacte agresive şi de împărţire a lumii în blocuri ostile.

Republica Populară Chineză ocupă acum pe arena internaţională un deosebit de însemnat post de luptă în frontul păcii, democraţiei şi socialismului. Evenimentul acesta istoric aduce o contribuţie covârşitoare la întărirea lagărului antiimperialist, căruia i se adaogă un imens stat popular de peste 400 milioane locuitori. Programul general al Consiliului Politic Consultativ care a fost adoptat proclamă dela început că R. P. Chineză este un stat de democraţie populară, care—exercitând dictatura proletariatului—„se împotriveşte imperialismului, feudalismului şi capitalismului birocratie şi luptă pentru independenţa, democraţia, pacea, unificarea, prosperitatea şi forţa Chinei“.

Mergând pe calea deschisă de Marea Revoluţie Socialistă din Octombrie, revoluţia chineză este în plin marş.

Victoriile poporului chinez constituie o strălucită pildă pentru popoarele coloniale vecine din Vietnam, Malaia, Birmania, Indonezia, India, îmbărbătându-le la lupte mereu mai puternice pentru scuturarea jugului colonial.

Constituirea guvernului central popular chinez şi recunoaşterea sa de către Uniunea Sovietică, puternica conducătoare a lagărului păcii, evenimente care marchează pe deplin intrarea Republicii Populare Chineze în viaţa politică internaţională, bucură în cel mai înalt grad pe partizanii păcii şi ai progresului din lumea întreagă. In cursul zilei de ieri, guvernele R. P. Bulgaria şi Republicii Populare Române au stabilit relaţii diplomatice cu guvernul Republicii Populare Chineze. Poporul muncitor din ţara noastră, care a urmărit tot timpul cu cea mai fierbinte şi frăţească solidaritate lupta măreaţă de eliberare a poporului chinez, salută cu adâncă satisfacţie şi bucurie această nouă etapă pe calea consolidării Republicii Populare Chineze şi a creşterii forţelor mondiale ale păcii, democraţiei şi socialismului.

INFORMATIUNI

A încercat să dea mită

In urma unei percheziții domiciliare efectuată de organele miliției economice la locuința fostului comerciant Hună Mendel din Str. Ilie Pintilie 142 s'au găsit 230 kg. nuci, 370 kg. ovăz și 14 piei de miel.

Fostul comerciant, a cercat să mituiască pe milițienii care efectuaseră percheziția.

Sub stare de arest el a fost deferit justiției.

Speculă

La restaurantul Marin Adam din Str. Anastasie Panu 76, s'au găsit în urma unei percheziții domiciliare 40 kg. carne porc, 10 kg. carne vită, 20 kg. carne batal, 10 piei de miel și 53 franzele fără a putea justifica proveniența lor.

Marin Adam le achiziționase pentru a le specula în restaurantul său.

Miliția economică i-a făcut acte de dare în judecată.

Factor necinstit

La un control făcut factorului rural Cosma Ion din Fundacul Mircea No. 10, s'a găsit o lipsă de 12.000 țigări, dintre care 8000 plugari și 4000 naționale.

El le sustrăsese din cota atribuită de C. A. M. țăranilor muncitori.

Factorului necinstit i s'au încheiat acte de dare în judecată.

Dela Cooperativa studențească

Cooperativa studențească din localitate face cunoscut pe această cale că asociații care au absolvit facultățile și institutele de învățământ superior și care se află în localitate, continuă să beneficieze de drepturile care decurg din calitatea de asociat al cooperativei.

Acei care au intrat în câmpul muncii la Iași sau în alte orașe, pot transfera capitalul social vărsat la cooperativa din ramura de producție respectivă.

Pentru ameliorarea sistemului de taxare în piețe

In vederea ameliorării sistemului de încasare a taxelor locale în piețe, a avut loc la Secțiunea Financiară a Comitetului Provizoriu a orașului o ședință cu toți taxatorii.

In această ședință s'au dat instrucțiuni precise privind modul cum trebue să-și ducă munca fiecare taxator, având obligația ca taxarea să fie făcută cu multă vigilență și potrivit dispozițiunilor legale.

Deasemenea s'a hotărât ca acelora ce se eschivează dela plata taxelor, să li se adreseze acte de contravenție care pe lângă sancțiunile fiscale prevăd și sancțiuni penale.

Oficii pentru încasarea impozitelor

Potrivit ordinului Nr. 536.486 din 23 Sept. 1949 a Băncii de Stat R.P.R. Direcția Planificării, care a aprobat înființarea oficiilor de încasare a impozitelor, în prezent Secțiunea Financiară în colaborare cu Sucursala Băncei R.P.R. din localitate lucrează la ultimele operații pentru înființarea acestor oficii la Iași.

Oficiile de încasare a impozitelor care țin de Banca de Stat, vor funcționa în localurile circumscripțiilor financiare pentruca orice contribuabil să-și poată verifica imediat rolul și să nu fie nevoit a parcurge eventuala distanță care ar fi în alt caz între Banca de Stat și Circ. financiară din care face parte.

— In vederea achiziționării la un preț accesibil a mobilei de tip popular de către masa muncitoare, Ministerul de Finanțe a aprobat ca începând dela data de 1 Oct. 1949, pentru mobile de tip popular, adică mobilă de lemn netapisată, simplă, vopsită, lustruită, lăcuită sau placată, să se aplice impozitul pe cifra de afaceri cu cota de 20 la sută, în loc de 42 la sută.

COMUNICAT

Se aduce la cunoștința tuturor posesorilor de permise de conducere auto că termenul de prezentare la Comisiunea de Verificare este până la data de 15 Octombrie 1949.

Cu excepție se vor prezenta până la data de 24 Octombrie 1949 pentru verificare numai posesorii de permise de conducere auto care sunt încadrați în câmpul muncii și din diferite motive nu s'au prezentat în zilele programate.

Posesorii de permise de conducere care nu sunt în câmpul muncii și nu se vor prezenta la verificare până în ziua de 15 Octombrie 1949, nu vor mai fi primiți la verificare și li se vor anula permisele de conducere.

Peste datele de mai sus Comisiunea își va încheia lucrările și cei ce nu se vor prezenta în termenul acordat pierd dreptul de a conduce.

Comand. Miliției Iași
Căpt. MIHAILESCU

CENTROCOM HÂRTIE

Anunță elevii și studenții că în vederea sezonului Școlar a înființat pe lângă Magazinele de Coloniale a Societății Comerciale de Stat Moldova câte o secție specială de Papetărie, unde pot găsi orce fel de rechizite.

U. S. I. C.
COMITETUL JUDEȚEAN IAȘI

Aducem la cunoștință tuturor comercianților din orașul și Județul Iași că sunt obligați să depună la Serviciul Comercial al Sfatului Popular Municipal între 5 și 10 Octombrie, declarațiuni de cumpărările și vânzările de mărfuri pentru perioada 1 Iulie-30 Septembrie 1949.

Declarațiunile vor conține, următoarele :

a) Denumirea firmei, obiectul comerțului, numărul imatriculării la Of. Reg. Com. și sediul comerțului.

b) Valoarea totală a mărfurilor cumpărate în trimestrul expirat.

Mărfurile vor fi indicate pe ramuri de comerț.

Deasemenea aducem la cunoștința comercianților care au întârziat cu depunerea cererilor de prelungire a certificatelor de existență, să se prezinte la sediul asociației noastre pentru lămuriri.

Comitetul Județean

R. P. R.
PARCHETUL TRIBUNALULUI IAȘI

Dl. Babici Pavel, domiciliat la Iași strada Fundacul Trei Erarhi No. 10, prin petiția înregistrată la acest Parchet sub No. 15.432 din 28 Septembrie 1949, cere reconstituirea actului său de naștere, născut la data de 20 Iulie 1919 în comuna Sculeni județul Bălți din părinții căsătoriți legitim Petru și Maria Babici.

NOI, PROCURORUL ȘEF AL PARCHETULUI TRIBUNALULUI IAȘI

In conformitate cu dispozițiunile art. 3 din Decretul Lege No. 4062 din 15 Decembrie 1940, invităm autoritățile și persoanele care dețin sau cunosc extractul sau alte înscrisuri referitoare la actul a cărui reconstituire se cere prin petițiunea de mai sus, să le depună de urgență și să se prezinte la Parchetul acestui Tribunal pentru a ne da relații.

Procuror Șef,
p. B. PROCA
Grefier Șef, BRIUL

R. P. R.
PARCHETUL TRIBUNALULUI IAȘI

Dl. Mihăila Gheorghe, domiciliat în Iași strada Vasile Lupu No. 93, prin petiția înregistrată la No. 1692 din 4 Octombrie 1949, cere reconstituirea actului său de naștere—născut la data de 2 Noembrie 1922, din părinții Vasile și Maria, în comuna Nispereni județul Lăpușna-Basarabia.

NOI, PROCURORUL ȘEF AL TRIBUNALULUI IAȘI

In conformitate cu dispozițiunile art. 3 din Decretul Lege No. 4062 din 15 Decembrie 1940, invităm autoritățile și persoanele care dețin sau cunosc extractul sau alte înscrisuri referitoare la actul a cărui reconstituire se cere prin petițiunea de mai sus, să le depună de urgență și să se prezinte la Parchetul acestui Tribunal pentru a da relații.

Procuror Șef
MIRCEA M. SERION

Grefier Șef,
Ioan Damian

Azi premieră
LA CINEMA
MAXIM GORKI

MICA PUBLICITATE

PIERDUT Buletinul Biroul Populației Iași pe numele Idis Tișler Str. Mareșal Malinovschi 45.
Il declar nul.

PIERDUT Buletinul Biroul Populației Iași pe numele Elena Matea Str. Cartierul Regiei Nr. 25.
Il declar nul.

PIERDUT, Buletinul Biroului Populației Iași Nr. 35307, certificat de naștere, dovada de plata taxei la sindicat, certificat de sinistrat, proces verbal de impozit și mai multe chitanțe pe numele Romanescu Vasile str. Ciurchi 39.
Le declar nule.

PIERDUT, Buletinul Biroului Populației Tg. Frumos pe numele Iordan Ioan-Il declar nul.

PIERDUT, Buletinul Biroului Populației pe numele Maria Bălănescu, str. Sft. Vasile Nr. 18.
Il declar nul.

FILARMONICA DE STAT MOLDOVA
SALA CINEMA PHOENIX
Vineri 7 Octombrie 1949 ora 20,30

Concert Simfonic

dat cu prilejul constituirei Uniunei Compozitorilor din RPR
Conducerea muzicală **Achim Stoia**
Solistă **Ella Urmă**—Soprană

PROGRAM

1. G. Enescu : Rapsodia II-a
2. L. Feldman : Suita II-a
3. M. Plăcințeanu : Spicele (schiță simfonică) în prima audiție
4. M. Plăcințeanu : a) Pentru tine primăvară b) De pe o bună dimineață
5. A. Stoia : a) Dusu-s'a bădița) în primă b) Mândra Liță) audiție
6. C. Constantinescu : a) Maria nelchi Marie b) Foaie verde și-un dudău (canto Ella Urmă solo)
7. Th. Rogalski : 2 Schițe simfonice
8. Castaldi : Tarantela
9. Ed. Caudella : Uvertura la „Petru Rareș"

Prețurile locurilor : Lei 65, 55, 25 plus taxele legale. Biletele la agenția Barasch.
Publicul este rugat a-și procura biletele din timp pentru a evita aglomerația la cassă.
După începerea concertului, intrarea este interzisă până la prima pauză.

S. A. SOVROM FILM
Cinema „SIDOLI"
prezintă astăzi
o delicioasă comedie sovietică
Cenușăreasa
în țara basmelor
Complectare : Jurnal
PROGRAMUL VIITOR:
CONTELE MIȘKA

S. A. SOVROM FILM
Cinema „Phoenix"
prezintă un film
Sincronizat în limba franceză
Steaua Nordului
având în fruntea distribuției pe
ERICH VON STROHEIM—ANNE BAXTER—
DANNA ANDREWS—WALTER HUSTON
și ANNE HARDING
COMPLECTARE JURNAL

Muncitori. Meseriași. Tehnicieni, Intelectuali, Studenți, Eleve și Elevi, vizionați filmele Documentare și Științifice
S. A. SOVROMFILM
CINEMA TIMPURI NOI
Prezintă astăzi
TECHNICOLOR
IMNUL TINEREȚEI
Film de lung metraj
STRECHEA
U. R. S. S. DE AZI Nr. 20
Complectare Jurnal Romfilm
Programul ruleazî în continuu nefiind spectacole fixe
INTRAREA GENERALA 15 LEI

Carnet ieșan

6 OCTOMBRIE 1949

Farmacii de serviciu

Farmacia de Stat Nr. 3 (fostă Răteanu)
Farmacia de Stat Nr. (fostă Diana)

Procuror de serviciu

Gh. Vuza
Str. Ada Marinescu 123

Orele de consultații în Spitalul Central — Clinici Universitare

Serviciul Triaj, orele 8-12

Policlinici

Policlinica Nr. 1 Pasajul Banu

Boli interne 7-19
cinci servicii dela ora 8-19. Chirurgie 8-12, 15-19. ORL 7-9. 17-19, Oftamologie 8-12,19-15 Pediatrie (Boli copii)14-18, Stomatologie 8-20, Dermatovenerice 8-12,15-19, Ginecologie 1-12, 15-19, Radiologie 7-13,15,30-9,30, Cardiologie 8-12, Farmacia 7,30-19,30.

Policlinica Nr. 2 Str. Anastasie Panu

Boli interne patru servicii (7—19), Chirurgie 8—12. ORL 15—18, Oftalmologie 15—19, Pediatrie (boli de copii) 8—12, Stomatologie 7—19, Dermato-Venerice 8—12, 15—19, Ginecologie 15-19, Farmacia 7-19, Prenatale Luni, Joi, Sâmbătă 14-18, Puericultura Luni, Joi și Sâmbătă dela 14-18.

Policlinica Nr. 3, Tatarași.

Medicina internă 8-12, 15-19, Stomatologie 8-12, Puericultură Marți, Mercuri, Vineri. dela 14-18, Prenatale Marți, Mercuri și Vineri dela 14-18.

Analiza Wasserman

Laboratorul Institutului de Igienă funcționează astfel : Recoltarea sângelui se face Marția dela 8—12
Rezultatele se dau Vinerea dela 8—12.

Biblioteca Centrală

deschisă între orele 8—14 și 15—21

Biblioteca A.R.L.U.S.

deschisă zilnic între orele 10-14 și 17-22

Cursuri de Limba Rusă

pentru începători și înaintați organizează
Filiala ARLUS din Iași

Inscrieri se primesc zilnic între orele 9—13, la sediul filialei din str. Păcurari 2.

SPECTACOLE
Cinematografe

Maxim Gorki: Timur și Băeții săi.
Sidoli : Cenușăreasa în țara basmelor.
Phoenix : Steaua Nordului.
Timpuri Noui : Imnul Tinereții (film de lung metraj, Strechea, U. R. S. S. de azi No. 20. Jurnal.

Servicii de urgență

Pompieri 12.12.
Salvarea 19.90.

In curând
Balul Presei

PROGRAMUL VIITOR
La cinematografele
MAXIM GORKI și SIDOLI
O nouă producție maghiară
Operetă comică
Contele Mișca
cu așii comediei ungare
Miclos Gabor, Marica Nemeth, Galman Latabar, Ianoș Sardi, Aprad Latabar, Agi Meszaros

„REGIONALA IAȘI"
Loto Săptămânal
Tragerea din 3 Octombrie
Au fost extrase din urnă următoarele numere :
54 66 4 59 17 24 20
Suma de Lei 478.450
a fost câștigată de 13 buletine revenindu-le câte Lei **36.803**

Cronica externă

(urmare din pag. 1-a)

mocrație, pace, unificarea, prosperitatea și forța Chinei, iar pe plan extern, deasemenea, noua Republică va duce lupta pentru sprijinirea unei păci trainice în întreaga lume și pentru „colaborarea prietenească între popoarele tuturor țărilor lupta împotriva politicii imperialiste de agresiune și războiu".

Considerând că guvernul Kuomintangului dela Canton a pierdut controlul asupra teritoriului chinez, guvernul U. R. S. S., convins că guvernul popular central din China exprimă voința majorității covârșitoare a poporului chinez, a luat hotărîrea de a stabili relații diplomatice cu noua Republică Populară.

Hotărîri similare au luat și guvernele Republicii Populare Române și al Republicii Populare Bulgaria.

In timp ce poporul chinez sărbătorește eliberarea și proclamarea independenței sale într'un stat de democrație populară, reprezentantul Kuomintangului la ONU, sprijinit de americani, încearcă să aducă pe primul plan al desbaterilor așa zisa „chestiune chineză", sbătându-se de moarte să salveze ceeace nu se mai poate salva : clica dela Canton.

Incercările disperate ale d-lui Ciang s'au izbit însă de protestul delegațiilor popoarelor ucrainian, bielorus, polon și cehoslovac ca și al reprezentantului sovietic Zarubin.

Totodată, delegația sovietică a propus un proect de rezoluție pentru rezolvarea problemei Coreene prin înlăturarea intervenției străine din afacerile interne ale Coreei și unificarea regiunilor de Nord și de Sud ale acestei țări, și un proect de rezoluție pentru rezolvarea chestiunii fostelor colonii italiene, ținând la acordarea independenței Libiei și Eritreei (acesteia după 5 ani) și la retragerea trupelor străine. Numai așa această chestiune spinoasă poate fi soluționată just, în interesul populației din aceste colonii și în interesul păcii și securității internaționale.

ULTIMELE ŞTIRI

Declaraţia guvernului bulgar
în legătură cu situaţia creată în Germania occidentală

SOFIA 6 (Agerpress) — Agenţia telegrafică transmite că în legătură cu nota guvernului U.R.S.S. din 1 Octombrie adresată guvernelor Statelor Unite, Marei Britanii şi Franţei cu privire la situaţia creată în Germania occidentală, Ministrul de externe al R. P. Bulgaria Vladimir Poptomov a făcut în numele guvernului bulgar următoarea declaraţie reprezentanţilor presei: Guvernul bulgar credincios principiilor fundamentale ale politicii sale externe, de a participa cu toate forţele la construirea unei păci trainice şi la întărirea colaborării între popoare, ceeace corespunde pe deaîntregul intereselor vii ale poporului bulgar, a primit cu cea mai mare satisfacţie acordul asupra chestiunii germane realizat la conferinţa dela Potsdam între cele 4 mari puteri.

Trebue constatat cu regret că din vina Statelor Unite a Marei Britanii şi a Franţei desfăşurarea evenimentelor în germania a luat cu totul altă cale care nu are nimic comun cu voinţa imensei majorităţi a poporului german şi nici cu interesele păcii.

Urmărind scopuri egoiste, Statele Unite, Marea Britanie şi Franţa au călcat în picioare principiile acordului dela Potsdam şi au adoptat în ce priveşte Germania calea acţiunilor separatiste fără a se consulta cu cea de a patra mare putere care a semnat acest acord—Uniunea Sovietică care după cum se ştie a fost cea care a suportat greul războiului impotriva Germaniei hitleriste.

Această atitudine separatistă, refuzul celor trei mari puteri de a acţiona de comun acord cu URSS în ce priveşte reorganizarea Germaniei a provocat la timpul său îngrijorarea justificată a tuturor popoarelor democrate şi paşnice deoarece, ele îşi dădeau seama că în contribuţia URSS rezida cea mai sigură chezăşie a unei reale democratizări şi demilitarizări a Germaniei. Această îngrijorare a crescut atunci când rezultatele politicii separatiste a celor trei mari puteri occidentale au devenit evidente pentru toată lumea.

Azi asistăm la o realitate care contrazice toate prevederile şi năzuinţele popoarelor paşnice. In locul unei Germanii unită, paşnică, democrate şi demilitarizate, noi asistăm la crearea unui stat german occidental cu o constituţie şi un guvern separat, la crearea unui stat marionetă complect dependent de cele trei puteri de ocupaţie din partea occidentală. Mai mult decât atât, se creiază un stat în care este reînviată cu premeditare dominaţia monopolurilor germane a acelor forţe reacţionare care la un moment dat au fost sprijinul principal al regimului hitlerist şi al imperialismului german.

Popoarele paşnice printre care şi poporul bulgar nu pot să nu-şi exprime neliniştea faţă de faptul că în loc de a încheia tratatul de pace cu o germanie democrată unită, puterile occidentale creiază un stat german occidental cu totul subordonat celor trei puteri.

Intreaga lume este martoră eforturilor generoase pe care U.R.S.S. le-a făcut şi continuă să le facă pentru a împiedica o astfel de evoluţie a situaţiei din Germania occidentală situaţie menită să facă din nou din Germania un focar militarist în Europa.

Guvernul bulgar declară că împărtăşeşte punctul de vedere expus în nota guvernului sovietic se solidarizează pe deplin cu acest punct de vedere. Incă în declaraţia dela Varşovia din Iunie 1948 guvernul bulgar şi-a exprimat limpede desaprobarea faţă de politica separatistă a marilor puteri menită să desmembreze Germania şi să creeze un stat Occidental German separat care să fie folosit ca instrument pentru realizarea planurilor şi scopurilor imperialiste.

In prezent când în Germania Occidentală renaşte din nou militarismul german, pentru a fi exploatat de anumite cercuri imperialiste în scopurile lor care nu au nimic comun cu paza şi securitatea popoarelor din Europa, opinia publică nu poate să nu-şi exprime îngrijorarea şi să nu reacţioneze în faţa unei asemenea stări de lucruri. Republica bulgară nu poate uita obiectivele din trecut ale militarismului german care consideră teritoriul bulgar şi în general peninsula Balcanică ca o pradă ispititoare, pentru poftele sale de agresiune. Poporul bulgar va face totul pentru a uni eforturile sale cu eforturile marii Uniuni Sovietice în scopul de a ajunge la o rezolvare a problemei germane în spiritul principiilor acordului dela Potsdam, ceeace constituie una din condiţiile cele mai importante pentru construirea unei păci trainice în Europa.

*

La ora când încheiem ediţia, se transmit declaraţii similare din partea guvernelor R. P. Române şi R. P. Ungaria.

Noul ambasador al R.P. Ungare în U. R. S. S.
a sosit la Moscova

MOSCOVA 6 (Agerpress) După cum anunţă Tass, la 4 Octombrie a sosit la Moscova ambasadorul extraordinar şi ministru plenipotenţiar al R. P. Ungare în Uniunea Sovietică, Szobek.

Impotriva quislingilor dela Bonn

Mişcarea poporului german
pentru unitate şi independenţă creşte în amploare
Se cere un guvern pentru întreaga Germanie

BERLIN 6 (Agerpres) In ultima vreme au devenit tot mai numeroase cererile de a se constitui un guvern independent democrat pentru întreaga Germanie, venite din toate păturile poporului german.

Salariaţii din numeroase întreprinderi din Berlin şi din zona Sovietică de ocupaţie fac apel în rezoluţiile lor către Consiliul poporului german, singurul organ reprezentativ legal pentru întreaga Germanie să ia toate măsurile necesare în vederea acestui scop.

Aceste cereri juste ale oamenilor muncii de a se înlătura ameninţarea ce pune în primejdie existenţa poporului german, ameninţarea pe care o reprezintă politica de desmembrare dusă de puterile de ocupaţie occidentale şi de quislingii dela Bonn, sunt sprijinite pe deaîntregul de partidele democrate şi de organizaţiile de massă din zona Sovietică.

Cererea de a se constitui un guvern pentru întreaga germanie cu reşedinţa la Berlin a fost luată în discuţie în şedinţa conducerii partidului liberal democrat care a avut loc în luna Octombrie la Leipzig.

După cum transmite A. D. N. la această şedinţă a fost adoptată o rezoluţie cu următorul conţinut:

„De patru ani şi jumătate de când Germania a fost desmembrată din punct de vedere economic şi politic şi lipsită de tratat de pace, ea se află într'o situaţie dezastruoasă din punct de vedere naţional. Constituirea unui stat separat în zona occidentală şi introducerea acolo a unui statut de ocupaţie ameninţă să transforme această situaţie într'o catastrofă naţională. Pentru a evita acest lucru datoria tuturor germanilor este acum de a acţiona în interesul întregii germanii şi de a cere constituirea unei republici democrate germane ca stat naţional unit.

Numai o constituţie pentru întreaga Germanie elaborată de consiliul popular german şi adoptată în unanimitate de congresul poporului german poate deveni constituţia unei Germanii unite, Republica democrată Germană unită va fi puternică şi sigură de viitorul ei având o astfel de constituţie la bază.

La 3 Octombrie preşedintele Uniunii creştin-democrate din Saxonia, prof. Hoeckmann a declarat la Drezda că Uniunea creştin democrată a sprijinit toate măsurile luate pentru instaurarea unui guvern democrat pentru întreaga germanie. Hoeckmann a declarat în continuare că dacă Consiliul popular german a cerut să se facă pregătiri în vederea stabilirii unui guvern pentru întreaga Germanie cu reşedinţa la Berlin U.C.D. va face totul pentru a înlesni ducerea la bun sfârşit a acestei sarcini.

La 5 Octombrie, „National Zeitung" a publicat o declaraţie a preşedintelui partidului naţional democrat german şi preşedintele prezidiului consiliului popular german Lothar Polz care spune printre altele „credincioşi ţelului de a realiza unitatea şi independenţa bunăstarea pentru poporul german partidul naţional democrat cere constituirea imediată a unui guvern pentru întreaga germanie cu reşedinţa la Berlin" preşedintele partidului ţărănesc democrat Ernest Goldehbaum a declarat ca partidul ţărănesc democrat sprijină cererea de a se constitui un guvern democrat pentru întreaga germanie.

Termenul de predare
a vinurilor din recolta 1949

Centrala M.A.T. aduce la cunoştinţă tuturor producătorilor viticoli că a dat dispoziţiuni centrelor sale de colectare să primească vinurile din recolta 1948 şi din recolte mai vechi, în orice cantitate.

Deoarece ultimul termen de predare expiră la data de 20 Octombrie 1949, producătorii sunt invitaţi să prezinte neîntârziat cantităţile de vin ce posedă ,atrăgându-li-se atenţia că după această dată, atât pentru vinul din recolta 1948 cât şi pentru cel din recolte mai vechi se vor aplica preţurile fixate pentru colectările din recolta 1949.

Secţiunile Financiare ale Comitetelor Provizorii au primit dispoziţiuni din partea organelor superioare ca să verifice dacă producătorii au vpredat surplusul de recoltă—peste tain — justificând stocurile declarate.

Secţiile Financiare vor dresa acte de trimitere în judecată, conform legii impozitului pe cifra de afaceri din 1 Ianuarie 1949, legii M. A. T. din 1952, cu toate modificările ulterioare şi legii pentru sancţionarea infracţiunilor economice din 30 Aprilie 1949, tuturor acelora ce nu pot justifica predarea către Centrala M.A.T. a stocurilor ce au declarat.

Datorită politicii duşmănoase a guvernului jugoslav faţă de U. R. S. S. şi ţările de democraţie populară

Guvernul cehoslovac
se consideră eliberat de obligaţiile decurgând din tratatele încheiate cu guvernul iugoslav

PRAGA 6 (Agerpres) — TASS transmite:

La şedinţa din 4 Octombrie, guvernul cehoslovac a ascultat raportul ministrului adinterim de afaceri externe, Siroky, cu privire la politica duşmănoasă dusă de actualul guvern iugoslav faţă de Uniunea Sovietică şi de Republica Cehoslovacă, precum şi faţă de ţările de democraţie populară. In unanimitate, guvernul a hotărît: Având în vedere faptul că guvernul iugoslav duce activităţi care violează în mod grosolan tratatul de prietenie, asistenţă mutuală şi colaborare postbelic încheiat la 9 Mai 1946, precum şi acordul de colaborare culturală încheiat la 27 Aprilie 1947, să informeze guvernul iugoslav că susmenţionatele tratat şi acord nu mai sunt în vigoare.

Guvernul a aprobat apoi textul notei adresată guvernului iugoslav.

Guvernele U.R.S.S. şi R. P. Chineze
şi-au numit ambasadorii

MOSCOVA 6 (Agerpres). — Ca răspuns la înştiinţarea guvernului sovietic cu privire la stabilirea de relaţii diplomatice între U. R. S. S. şi R. P. Chineză, s'a primit o telegramă din partea lui Ciu En Lai, în care se subliniază că guvernul central popular al Chinei este profund recunoscător guvernului sovietic, pentru faptul că U. R. S. S. a fost primul stat care a stabilit relaţii diplomatice cu R. P. Chineză.

Primind un răspuns pozitiv la cererea corespunzătoare de agrement din partea guvernului central popular al Chinei, prezidiul Sovietului Suprem al U. R. S. S. a numit pe tov. N. Roşcin ca ambasador sovietic în R. P. Chineză.

La rândul său, guvernul central popular al Chinei a cerut agrementul guvernului sovietic pentru numirea lui Wang Cia Hsiang ca ambasador al său în U. R. S. S. După primirea agrementului, Wang Cia Hsiang a fost numit ambasador al R. P. Chineze în U. R. S. S.

Un mare plebiscit pentru pace
va avea loc în Australia

SYDNEY 6 (Agerpress).— Marţi s'au încheiat la Brisbane lucrările conferinţei pentru apărarea păcii, organizată din iniţiativa filialei din Qiennsland a Legiunii australiene a foştilor combatanţi. La lucrările conferinţei au luat parte 253 delegaţi, reprezentând 145 de organizaţii de massă, religoase, sindicale şi culturale.

Delegaţii au adoptat în unanimitate o rezoluţie, în care afirmă încrederea lor în posibilitatea ca toţi oamenii să conveţuiască şi să conlucreze în pace. „Deaceea, subliniază rezoluţia, noi recunoaştem posibilităţile unei existenţe paşnice a diferitelor orânduiri sociale. Stă în puterea noastră să împiedicăm deslănţuirea unui nou război mondial".

Participanţii la conferinţă au manifestat energic împotriva cursei nestăvilite a înarmărilor şi a atâtării psihozei de război, cerând reducerea înarmărilor şi interzicerea armei atomice.

In încheere, ei au declarat că sprijină Charta ONU şi condamnă alianţele agresive, care violează principiile Chartei.

După închiderea conferinţei, a avut loc în faţa primăriei oraşului un mare meeting, organizat cu prilejul zilei internaţionale a luptepentru pace, la care peste 15.000 de persoane au aprobat în unanimitate rezoluţia adoptată a conferinţă.

Noul Comitet pentru apărarea păcii din Qiennsland şi-a luat cu acest prilej angajamentul de a activa în strânsă colaborare cu Comitetul pentru apărarea păcii din Australia.

Comitetul pentru apărarea păcii din Australia a hotărît să organizeze între 23 şi 29 Octombrie, o săptămână a păcii, în cadrul căreia vor avea loc pe întreg teritoriul Australiei sute de meetinguri şi se va desfăşura un plebiscit pentru pace.

Ce acte vor prezenta
Cercurilor Teritoriale
absolvenţii Şcolilor de Invăţământ Superior din ctg. 1941-1949

Marele Stat Major pune în vedere tuturor absolvenţilor Şcolilor de Invăţământ Superior, din contingentele 1941—1949, inclusiv acei care au absolvit Facultăţile în acest an, să prezinte următoarele acte la Cercurile Teritoriale de care aparţin, până la data de 20 Octombrie 1949:

1. O declaraţie în care va arăta numele şi pronumele, data şi locul naşterii, Facultatea absolvită, profesiunea şi domiciliul actual, numele părinţilor, precum şi profesiunea acestora.

Cei care au făcut serviciul militar sub arme vor trece anul, arma, unitatea din care s'au eliberat şi gradul obţinut.

Tinerii care se încadrează în D. L. 723 din 1946 precum şi tinerii care au prestat muncă obligatorie în Interior. vor arăta aceasta în declaraţie şi vor prezenta acte justificative pentru echivalarea serviciului prestat cu stagiul militar.

Aceşti tineri vor putea cere relaţii la orice Cerc Teritorial asupra actelor pe care trebue să le întocmească.

2. O adeverinţă eliberată de Facultatea respectivă din care să rezulte calitatea de absolvent,

Toate actele cerute mai sus se vor preda Cercurilor Teritoriale până la 20 Octombrie a.c., acestea fiind necesare pentru clarificarea situaţiei lor militare.

Actele se vor preda personal, prin împuternicit sau prin scrisoare recomandată închisă (as fel ca să sosească la Cercu Teritorial până la data de 20 Octombrie a. c.).

Tinerii care intră în prevederile prezentului comunicat şi care nu vor prezenta la C. Teri. cele de sus se vor supune rigorilor legii.

Concert
de muzică sovietică la posturile române de radio

BUCUREŞTI 6 (Agerpresa) — Postul de radio central Moscova, transmite Duminică 9 Octombrie, orele 21, un concert de muzică sovietică prin posturile noastre Radio România şi Radio Bucureşti I.

Sosirea ansamblului artistic
de pioneri greci la Iaşi

Ieri a sosit în localitate ansamblul de pioneri greci.

Pe peronul gării, în afară de pionerii ieşeni, se aflau consulul sovietic Ivanov, reprezentanţii Judeţenei P.M.R., reprezentanţii Comitetelor Provizorii orăşenesc şi judeţean şi Biroul Judeţenei U. T. M.

După coborîrea din tren şi schimbarea salutărilor pionereşti, în numele organizaţiei U. T.M., a luat cuvântul Popovici Constantin.

„Ne bucurăm că putem avea în mijlocul nostru pe copiii bravilor luptători greci care astăzi, cu arma în mână, luptă pentru libertatea poporului vostru.

Festivalul pe care-l veţi da voi în oraşul nostru va fi un prilej de a cunoaşte trecutul de luptă şi artă a poporului vostru ,care nouă ne-a fost ascuns până mai ieri de către regimul burghezo-moşieresc.

Acest festival dat de voi va strânge şi mai mult legătura de prietenie dintre poporul român şi poporul grec, în lupta pentru pace, pentru un trai mai bun şi o viaţă fericită.

Noi UTM-iştii ne luăm angajamentul să sprijinim mai departe lupta pentru libertate a poporului grec, prin toate acţiunile întreprinse de noi, prin ridicarea productivităţii muncii, prin construirea socialismului în ţara noastră".

In numele celor 7 detaşamente de pionieri ieşeni, a luat cuvânt pionera Himen Cornelia. Reprezentantul pionerilor greci a mulţumit de primirea făcută şi şi-a exprimat credinţa în eliberarea poporului grec şi victoria socialismului în lume.

Ieri seara la orele 20,30 ansamblul pionerilor greci a dat un spectacol în sala „Sidoli". Un nou spectacol a fost dat astăzi la orele 10 dimineaţa.

Institutele de învăţământ superior
îşi deschid cursurile în ziua de 8 Octombrie

Ministerul Invăţământului Public comunică:

Universităţile, Politehnicele şi Institutele de învăţământ superior îşi vor deschide cursurile în ziua de 8 Octombrie a.c.

Facultăţile vor continua să înscrie până în seara zilei de 7 Octombrie a.c. pe cei promovaţi la examenul de admitere dela alte facultăţi şi îndreptăţiţi conform comunicatului publicat în „Scânteia" nr. 1541 din 28 Septembrie 1949, să fie primiţi în anul I.

Tot până în seara zilei de 7 Octombrie vor fi făcute reînscrierile studenţilor.

Până Sâmbătă 8 Octombrie 1949 se vor afişa la fiecare facultate noile planuri de învăţământ, orarille şi instrucţiunile necesare începerii cursurilor.

La deschiderea noului an Ministerul Invăţământului Public îndeamnă pe studenţi şi studente să se dedice cu toată puterea şi entuziasmul lor tineresc învăţăturii.

Deschiderea expoziţiei regionale
de Arte Plastice a Moldovei

Ieri după amiază la orele 17 a avut loc în incinta Pinacotecii din Iaşi vernisajul expoziţiei regionale de Arte Plastice a Moldovei.

Au vorbit cu acest prilej d-nii A. Paluga, preşedintele Comitetului Provizoriu orăşenesc, Lazăr Dorio din partea Ministerului Artelor şi N. Lupu în numele organizaţiei judeţene a Partidului Muncitoresc Român.

Vorbitorii au scos în evidenţă contribuţia plastică a artiştilor moldoveni la opera de construire a socialismului în ţara noastră şi sprijinul acordat de Partid şi Guvern pentru crearea de opere destinate ridicării nivelului cultural al oamenilor muncii.

Asistenţa a vizitat apoi expoziţia unde se găsesc atât lucrări ale artiştilor ieşeni cât şi ale celor din regiunea Moldovei, precum şi lucrări de amatori. In acestea din urmă se remarcă cele două steme ale R.P.R. şi A.R.L.U.S. sculptate în lemn de ţăranul muncitor Constantinescu Ştefan din Buhuşi jud. B...

BIBLIOTECA UNIVERSITĂȚII -IAȘI

ANUL 41 Nr. 929

4 PAGINI 4 LEI

Sâmbătă 8 Octombrie 1 9

ABONAMENTE
... 360 ... 3 luni
„ 5000 întreprinderi, autorități pe un an

Atelierele tipografice IAȘI Str. ȘTEFAN CEL MARE 50-52

OPINIA

ZIAR POPULAR COTIDIAN

Redacția IAȘI, STR. ȘTEFAN cel MARE No. 52
Administrația IAȘI, STR. CUZA VODA Nr. 50

TELEFOANE
Redacția (Nr. 1209 („ 1210
Administrația „ 2042

LUCRĂRILE URBANISTICE LA IAȘI

Iașul este aproape de nerecunoscut; e mult schimbat în bine în raport cu ceeace era el înainte — așa îmi vorbea zilele trecute muncitorul Viad Enache, originar din Galați, care văzuse orașul nostru imediat după război și acum de curând l-a revăzut.

L-a impresionat pe muncitorul Viad Enache străzile reîmprospătate, zecile de imobile refăcute, parcurile și piețele publice frumos amenajate.

Printr'un efort permanent și susținut, al organelor de conducere prin spr jinul neprecupețit dat tot timpul de Partid, prin colaborarea muncii voluntare Iașul și-a schimbat mult înfățișarea.

Prin grija Secțiunii Gospodării Locale de pe lângă Comitetul Provizoriu orășenesc, lucrările urbanistice și edilitare prevăzute în Planul de Stat, s'au executat începând din vara acestui an în mare măsură, continuându-se astfel opera începută imediat după război, opera de reconstrucție și refacere a orașului.

Potrivit programului fixat, se îndeplinește lucrări de refacere a străzilor Sărăriei, Gheorghi Dimitrov, Oancea Dochia, Ciurchi, Șoseaua Națională, Șoseaua Ilie Pintilie, Râpa Galbenă. Parte din aceste lucrări sunt terminate; altele sunt în curs de executare.

S'a intervenit pe lângă Cooperativa Reconstrucția Populară (care îndeplinește lucrările la Râpa Galbenă) să dispuie lucrul în două echipe, pentru a se putea munci și în timpul nopții.

In privința modului de pregătire a lucrului pe diverse șantiere, se constată o oarecare deficiență.

M. ADMAR

(continuare în pag. 2-a)

Pionerii greci, în orașul nostru

Dorința de libertate nu poate fi înăbușită

— De vorbă cu soții eroicului popor care luptă împotriva cotropirii imperialiste. Festivalul dat în sala „Sidoli" —

Orașul nostru a găzduit zilele acestea ansamblul artistic al pionerilor Greciei Libere.

Făcând un turneu în R. P. Polonă, R. P. Ungaria, pionerii greci sunt de 20 zile în țara noastră.

Ei aduc prin cuvântul lor, prin arta lor, dorul de libertate, pentru care părinții, frații și surorile lor mai mari, luptă ca partizani, sau ca ostași în armata Greciei Libere.

Cuvântul conducătorilor pionerilor

Încă dela ora 7 seara, în fața cinematografului Sidoli, unde urma să se dea spectacolul, lumea se îngrămădea, grăbită să obție loc în sală.

Dragostea manifestată de cetățenii Iașului, se oglindea prin această participare.

Sala cinematografului devenise neîncăpătoare.

Cortina se trage, aprinzând scena sobru pavoazată. Sub tablourile dascălilor omenirii muncitoare, pe steagul Greciei Libere, este prins tabloul lui Nicos Zahariadis secretarul general al Partidului Comunist Grec, neînfricat luptător pentru libertatea poporului.

Pionierul *Tasos Costakis*, șeful pionierilor greci, în vârstă de 14 ani, rostește un cuvânt de deschidere.

„Și noi suntem luptători pentru cauza poporului nostru. Mulți dintre părinții, frații sau surorile noastre sunt astăzi pe câmpul de luptă și nu se știe dacă mai sunt în viață.

Dar pe noi nu ne întristează acest lucru, pentrucă moartea lor este dăruită măreței cauze a eliberării pentru care luptăm și noi fiii Greciei Libere".

Spectacolul

După intonarea Imnului R.P.R., al Greciei Libere și al U.R.S.S., urmează coruri, duete, dansuri și cântece populare grecești, precum și un tablou „marinarii".

In cuvintele cântecelor freamătă dorința de libertate, iar diferitele costume din regiunile Greciei și din insule transpun spectatorii în minunata țară, însângerată astăzi de anglo-americani.

Partea a doua a spectacolului este compusă din coreografie de copii, și tablouri muzicale, dansuri populare din insule și din Macedonia și un număr de revistă.

Micuții artiști pun suflet în jocul de pe scenă și dacă înălțimea nu i-ar trăda, nimic nu te-ar opri să-i consideri artiști maturi.

Tabloul muzical Grecia România arată grija pe care guvernul nostru a avut-o copiilor Greciei Libere.

Tablourile muzicale, dansurile și numărul de revistă sunt foarte reușite, costumația cu specificul regiunilor în ânfând ochiul.

Spectacolul se încheie cu Imnul Elasului și Internaționala.

A. LOGHIN

(Continuare în pag. 3-a)

Secțiunea sanitară a Comitetului Provizoriu orășenesc a organizat

Acțiunea de combatere a bronho-pneumoniei la copii

La secțiunea Sanitară a Comitetului Provizoriu orășenesc a avut loc o ședință cu medici specialiști în boli de copii, din spitale, policlinici și dispensarii.

In urma celor discutate s'a hotărît începerea acțiunii de combatere a bronho-pneomoniei la copii. Vor fi întocmite catagrafii (situații) a copiilor distrofici (slăbiți), urmând a fi supravegheați prin dispensariile de puericultură și la domiciliu prin deplasarea moașelor, surorilor și medicilor de specialitate.

Deasemeni, vor fi depistați copiii rahitici și supuși tratamentului prin vitaminare și raze ultra-violete.

Intreaga activitate de combatere a bronhi-pneumoniei la copii va fi coordonată de secțiunea sanitară a Comitetului Provizoriu orășenesc.

EXPOZIȚIA artiștilor plastici din Moldova

Acum două zile s'a deschis în orașul nostru Expoziția regională de Artă plastică a Moldovei, înmănunchind eforturile pictorilor și ale sculptorilor noștri pe drumul creerei unor opere noui legate de viața și de aspirațiile de viitor ale poporului. Cu acest prilej s'a scos în evidență deosebirea între pretențioasele „saloane oficiale" din trecut și expozițiile de astăzi. Intr'adevăr așa cum a arătat reprezentantul Partidului în cuvântul ținut la inaugurarea expoziției, nu este vorba de o simplă deosebire de nomenclatură. Saloanele oficiale nu erau decât colecții de tablouri și opere executate pe gustul rafinamentelor putrede ale burgheziei, de unde reprezentanții claselor stăpânitoare își recrutau podoabele interioarelor somptuoase în care huzureau, în timp ce marea masă a poporului se lupta cu mizeria.

Expozițiile de astăzi arată în schimb munca poporului care-și creează propriul său viitor întărind și dinamizând masele în lupta pentru înfăptuirea exploatării pentru pace și socialism.

Această deosebire esențială se oglindește din plin în expoziția inaugurată alaltăieri.

Temele care-l inspiră acum pe plasticii ieșeni sunt rupte din tumultul vieții, din realitatea de muncă și luptă persistentă și tenace pe care poporul muncitor din țara noastră o trăește cu vigoare, înfruntând și demascând uneltirile dușmănoase ale imperialiștilor, vrăjmașii păcii și ai libertății oamenilor.

Nu mai întâlnim în expoziția actuală chipuri de oameni alambicate, deformate, descompuse de o optică anarhică și diversionistă.

Este adevărat că unele rămășițe de formalism se mai pot găsi în unele tablouri care prezintă o realitate ca atare, neinterpretată, atipică. Astfel, se poate cita ulciorul reprezentând semnarea contractului colectiv de niște țărani ce nu au nimic din figura, din ținuta unor oameni ce pornesc pe un drum nou, spre o viață de muncă liberă și spornică, spre un viitor fericit.

Realismul a fost înțeles de unii expozanți la modul fotografic, degenerând în naturalism. In genere s'ar putea reproșa multor lucrări expuse lipsa acelei componente principale a realismului socialist: romantismul revoluționar.

Cu toate acestea expoziția regională de anul acesta înseamnă un mare pas înainte pe care l-au făcut plasticii ieșeni și acei din provincie. Sculpturile lui I. Irimescu, în deosebi acea intitulată Minerul, lucrările lui Richard Hette (Acarul la datorie, Curățirea liniei C.F.R.) Alegoria Zid de neînvins a lui Ely Hette, compozițiile lui C. Baba, Bârleanu (Footbalistul, Inițiere în muncă), C. Aupi, Hatmanu, dovedesc aceasta. Chipurile și atitudinile oamenilor zugrăvite sau sculptate de artiștii moldoveni sunt într'adevăr, în mare parte prezente, vii, au imprimate dorința de a se depăși, de a merge înainte. Devotamentul pentru muncă, pentru Partid, se poate desprinde din multe lucrările lui Irimescu, N. Popa, ca și în chipurile de minieri din studiile lui Corneliu Baba.

Transformările în felul de viață, în mentalitatea și munca oamenilor Republicii noastre, din diferite sectoare de activitate agricultură, mine, căi ferate, sport, școală, se o-

R. Nm.

(Continuare în pag. 2-a)

O Cooperativă care se desvoltă

Realizările cooperației studențești din localitate

— Mărirea capitalului social și sporirea numărului asociaților —

La 13 Septembrie 1948, studenții ieșeni și-au înghebat primul lor așezământ cooperatist: o secție de frizerie.

Față de prețurile care se cereau în oraș, la atelierele de frizerie, pentru serviciul cel mai mărunt, înființarea acestei secții a însemnat o realizare importantă adusă în folosul studențimii noastre.

N'a trecut nici o lună de zile și a fost înființată a doua secție, cea de cizmărie iar în Ianuarie 1949 a luat ființă un magazin pentru desfacerea mărfurilor raționate pe puncte.

Și așa, încetul cu încetul a crescut și s'a desvoltat mișcarea cooperatistă studențească în orașul nostru.

La început cooperativa de cizmărie era deservită de un singur muncitor; astăzi ea dispune de șase oameni. Rulajul magazinului de produse raționate care fusese fixat inițial la 7 milioane lei anual a atins astăzi cifra de 25 milioane.

Numărul studenților asociați se ridică la 2880, încrederea lor în cooperativă a crescut și s'a întărit.

La Cooperativa de cizmărie

La secția de cizmărie, munca e în toi. Muncitorul Tcaciuc Alex. a terminat tocmai de reparat o pereche de pantofi când pe ușă își face intrarea studentul Ilinca Victor dela Institutul de măsurători terestre. A venit și el cu o pereche de pantofi să-i repare.

Maistrul îi ia în mână, îi sucește pe toate fețele, calculează materialul ce va intra la lucru și la urmă îi spune:

— „Are să te coste 350 lei".

Prețul cerut îi se pare lui Ilinca ceva prea ridicat. Va interveni însă și calculatorul cooperativei, care până în cele din urmă va reduce din suma cerută.

Din 1950, și cooperativa de cizmărie studențească va intra în prevederile Planului de Stat și atunci materialele prime vor veni din belșug. Unele greutăți întâmpinate astăzi în aprovizionare vor fi înlăturate.

— „In orice caz, spune la plecare studentul Ilinca Victor, această cooperativă înseamnă pentru noi o binefacere. Mai există în oraș unele ateliere particulare unde prețurile cerute sunt prea mari față de posibilitățile noastre. Aici însă totul este al nostru, al asociaților și este normal ca și prețurile să fie accesibile.

*

Alături, la secția de mărfuri raționate, vânzarea este în toi. Magazinul este în permanență aprovizionat cu tot felul de produse.

Studenta S. Vasilescu din anul IV, Institutul de Medicină și-a adus cartela și face cumpărături: barchet, finet, ciorapi, etc.,.

Nu trebuie să aștepte. Este imediat servită.

Pentru viitor

conducerea cooperativei proiectează mărirea frizeriei și amenajarea unui local nou, mai încăpător.

Până în prezent nu a fost înființată încă o secție de librărie, absolut necesară unei bune aprovizionări studențești.

Această problemă ar trebui luată în considerare.

Z.

(continuare în pag. 2-a)

Fapte și comentarii

Ne permitem să atragem din nou atenția Secției Sanitare de pe lângă Comitetul Provizoriu al orașului asupra felului nehigienice în care se pune în vânzare porumbul fiert.

Deși asupra acestui fapt noi am mai insistat și cu alt prilej, reamintim că pe Ștefan cel Mare, se vinde mai departe porumb fiert ținut în căldări neacoperite, fiecare trecător având prilejul să răscolească „marfa" până se decide să cumpere.

In Piața Sf. Spiridon se află instalat un sot de cazan, ca cele pentru fiert rufe în care sunt fierți porumbii.

Negustorul mestecă tot timpul conținutul cu un clește iar ca „simbol" al higienei, poartă un halat slinos și murdar.

Socotim că de data aceasta, cel puțin Secția Sanitară se va sesiza de faptele semnalate de noi și va lua măsuri deîndată.

Poșta locală a luat în ultimele luni o serie de măsuri importante privind buna funcțiuna a serviciilor.

S'au găsit și soluții practice pentruca cetățenii să fie serviți mai prompt și mai conștiincios.

Organele de conducere ale Oficiului P.T.T. au mai hotărît ceva mai demult să afișeze pe cutiile de corespondență din oraș ora exactă la care sunt golite aceste cutii.

In felul acesta cetățenii ar fi știut în mod precis până la ce oră pot depune ei corespondența pentru a ea să fie ridicată în aceeași zi.

In alte orașe din țară această măsură a fost pusă în practică mai demult.

In orașul nostru însă această îmbunătățire a rămas în faza de proiect.

Socotim că și Poșta locală ar trebui să treacă la traducerea ei în fapt.

Precizarea pe cutiile postale a orelor la care se ridică corespondența nu este o operație dificilă și nici costisitoare.

In schimb, acest lucru pus în practică ar arăta solicitudine pentru interesele publicului.

Cooperativa de producție 1 Mai și-a lărgit sfera de activitate.

Mai de mult, această Cooperativă și-a organizat în strada Costache Negri un atelier de confecționat cojoace și căciuli.

Fapt remarcabil este că această sucursală a făcut reduceri însemnate la confecțiunile ce le execută pentru țăranii muncitori, precum și pentru salariații gospodăriilor agricole de Stat, ai S. M. T.-urilor și membrii gospodăriilor agricole colective.

Aceasta este linia pe care trebuie să meargă Cooperativele de producție; să înlesnească condițiunile de trai a oamenilor muncii prin reducerea prețurilor la produsele ce le confecționează, așa cum a procedat atelierul de cojoace și căciuli a Cooperativei 1 Mai.

Creionări

Cursa de Vaslui

La autogara RATA din Iași s'a afișat noul orar al curselor de călători. După noua programare, care a intrat în funcție dar fără știrea Direcției de Exploatare — cursele Iași-Vaslui pleacă zilnic: una la orele 6, iar cealaltă la orele 14.30.

Cum se îndeplinește însă în realitate programul? In ziua de 4 Octombrie la ora 14, călători pentru cel puțin 3 autobuze așteapta în Piața Unirii. Ceasul arată orele 14.30: nici urmă de autobuz.

Insfârșit, la ora 15.20 sosește un autobuz RATA: Spre deziluzia celor care credeau că e cursa de Vaslui ce trebuia să plece la 14,30, autobuzul sosit era pentru Bivolari, care avea, după orar, plecarea la orele 14.

Unul dintre călătorii care după mari greutăți — obținuse bilet și devenise optimist, încearcă să-i calmeze și pe ceilalți, călători care priveau încruntați acele ceasului din Piață: orele 16.

— Nu disperați, fraților, nu disperați. Propabil că autobuxul pleacă tot după orarul vechi.

A trecut însă și ora 16: n'a pornit autobuzul nici după vechiul orar.

Cursa a sosit abia pela orele 16,35 și a plecat din Iași la 16.40 în loc de 14.30

Domnul care a stat la casa de bilete (numai cassa Nr. 2 funcționează) dela 12 până la 14.30 (cassa s'a deschis la 14.10) respiră ușurat:

— Vedeți că tot plecăm azi? Din Iași se pleacă ușor, numai dela Vaslui încoace e mai greu!

Tr. T.

Asigurarea unui serviciu permanent de zi și noapte la farmaciile din localitate

Din inițiativa secțiunii sanitare a Comitetului Provizoriu și a Centrofarmului local s'a hotărât înființarea unui serviciu permanent de zi și noapte la două farmacii din oraș.

Astfel, farmaciile Nr. 1 (fost Beceanu) și 3 (fost Rătianu) vor sta la dispoziția cetățenilor ziua și noaptea, serviciul fiind asigurat prin echipe speciale de farmaciști ce vor lucra prin rotație.

Pauperizarea oamenilor muncii în țările capitaliste

de I. GHEEVSCHI

Socialiștii de dreapta, lachei burgheziei, căutând să justifice cu orice preț exploatarea capitalistă, susțin că legea pauperizării absolute și relative a clasei muncitoare este „învechită". Această lege arată că, în cursul desvoltării capitalismului, salariile muncitorilor scad în două feluri: în mod relativ, adică în raport cu desvoltarea bunei stări generale și în mod absolut, fiindcă cantitatea de mărfuri pe care muncitorul o primește în schimbul muncii sale scade mereu.

Falsificând statisticile, denaturând realitatea, ideologii burgheziei caută să demonstreze că „democrația apuseană" ar fi asigurat oamenilor muncii condiții din ce în ce mai bune de viață și de muncă, că această lege nu se confirmă.

Totuși, faptele răstoarnă toate aceste afirmații de reclamă ale apărătorilor capitalismului. Însăși datele oficiale reflectă procesul pauperizării continue a clasei muncitoare în perioada postbelică, proces accentuat și mai mult de criza economică care se apropie.

Scăderea nivelului de trai al oamenilor muncii, se datorește cursei înarmărilor, aplicării „planului Marshall", care au drept urmare suspendarea activității multor ramuri ale industriei naționale, inflația și creșterea prețurilor.

Pauperizarea maselor apare deosebit de evidentă dacă comparăm veniturile lor cu profiturile imense ale monopolurilor, în primul rând ale celor americane. In Statele Unite, profitul net al monopolurilor, care în 1939 reprezenta suma de 7 miliarde dolari, a crescut la 18 miliarde în 1947 și la 21 miliarde în 1948.

Beneficiile societăților engleze, care în 1938 atinseseră suma de 763 milioane lire sterline, au crescut la 1.684.000 în 1947 și la 1.945.000 în 1948. Câștigul a 300 din cele mai mari societăți franceze, a crescut dela 5,8 miliarde franci, cât era în 1946, la 21,8 miliarde franci în 1948.

Aceste beneficii uriașe, obținute de un mic grup de magnați ai capitalului, sunt rezultatul direct al jefuirii oamenilor muncii.

Astfel, în Franța în Ianuarie 1948, indicele prețurilor era de 1.414 (nivelul anului 1938 este luat ca 100), iar indicele salariilor numai de 860. Puterea de cumpărare

(Continuare în pag. 2-a)

Vitrina librăriilor

„ISTORIA U.R.S.S." vol. I

„Istoria U.R.S.S," este opera unui colectiv care a lucrat sub îndrumarea profesoarei A. M. Pancratova, conducându-se după principiile stabilite de Institutul de Istorie al Academiei de Științe a U.R.S.S. Aceste condiții de muncă garantează valoarea teoretică și practică a cărții.

Prin însemnătatea ei, „Istoria URSS" se situiază imediat după „Cursul scurt de Istorie a P.C. (b) a U.S.", ale cărui indicații principale le urmează și pe care îl completează pentru perioada anterioară secolului al XIX-lea.

„Istoria URSS" corespunde importantelor sarcini pe care Partidul Comunist (bolșevic) le-a pus în fața autorilor. Istoria adevărată fiind, după definiția lui I. V. Stalin, istoria desvoltării producției, istoria modurilor de producție, a desvoltării forțelor de producție și a relațiilor de producție dintre oameni, autorii s'au străduit să înfățișeze cât mai limpede și mai plastic, diferitele moduri de producție care s'au succedat dela comunitatea primitivă până la începuturile economiei de schimb, viața masselor muncitoare dela orașe și sate, desvoltarea statului rus și istoria tuturor popoarelor care locuiesc pe teritoriul URSS. Ei au desprins astfel limpede legile desvoltării societății sovietice.

Spre deosebire de istoricii burghezi care considerau popoarele din Rusia țaristă, ca popoare fără istorie, deci ca simplu obiect al politicii coloniale a țarismului și a burgheziei, autorii lucrării de față expun, în legătură cu istoria poporului rus, istoria tuturor popoarelor din Uniune ca factori activi ai aceluiaș proces istoric. Ei au scos astfel puternic în relief drumul comun al popoarelor din U.R.S.S.

Autorii au arătat că poporul rus și-a asimilat toate marile realizări din domeniul culturii naționale și universale. Infățișând în trei volume, aceste realizări, tineretului sovietic și, prin numeroase traduceri, întregii omeniri progresiste, autorii au îndeplinit o nobilă sarcină. Ei au pus la îndemâna tuturor prietenilor păcii și progresului o nouă armă pentru a combate și în istoriografie, rămășițele naționalismului burghez și ideologia cosmopolitismului.

Obcomul clandestin la lucru

Sub ocupanții hitleriști, comuniștii și comsomoliii, constituiți în organizații clandestine, și-au continuat neînfricați activitatea lor. Cu armele în mâini, ei au luptat în spatele liniilor inamice. Astfel, comuniștii au dat curaj și au întărit moralul poporului. Prin ei, cuvântul Partidului Comunist (bolșevic) pătrunde pretutindeni unde pământul țării socialiste fusese vremelnic încălcat.

Despre lupta pe care au dus-o organizațiile comuniste pentru libertatea și independența patriei lor, s'au scris numeroase cărți, cunoscute în lumea întreagă. Ultima, de curând apărută, este a lui A. FEDOROV, de două ori erou al Uniunii Sovietice. In opera sa „Obcomul clandestin la lucru", el descrie cu simplitate, dar însuflețit de un aprins spirit bolșevic, acțiunile eroice ale comitetelor regionale ale P. C. (b)—Obcom—din Cernigov și Volhinia (Ucraina), acțiuni de pe urma cărora hitleriștii au suferit pierderi considerabile în oameni și materiale. In acest chip, Obcom-ul a contribuit la sdrobirea și alungarea cotropitorilor.

„Obcomul clandestin la lucru", tipărit în limba franceză de Editura în Limbi Străine din Moscova. „L'Obkom clandestin à l'oeuvre" a sosit zilele acestea, la editura „Cartea Rusă".

Un volum de 240 pagini, frumos legat în pânză, costă 72 lei.

Citiți și răspândiți
GAZETA TEHNICIANULUI

Expoziția artiștilor plastici din Moldova

(urmare din pag. 1-a)

gândesc în lucrările expuse.

Iată de ce Expoziția Regională de arte plastice a Moldovei din anul acesta constitue un instrument în lupta dusă de întregul popor pe drumul socialismului, un serios pas înainte al plasticienilor moldoveni pe drumul artei socialiste.

Actualități din U.R.S.S.

La Moscova s'a deschis noua stagiune teatrală

Cele 15 teatre ale Moscovei și-au deschis noua stagiune. La „Teatrul Mare" s'a reprezentat baletul „Cenușăreasa" de Serge Procofiev și opera clasică „Cneazul Igor" de Borodin. In al doilea spectacol se va cânta „Rigoletto" de Verdi.

Dar cei mai mare succes îl au piesele în care este descrisă noua viață a poporul sovietic. La Teatrul de Artă se reprezintă o piesă a cărei acțiune se petrece într'un sat colhoznic. Piesa este intitulată „Pâinea noastră cea de toate zilele" de Nicolai Virta, care a fost premiat cu premiul Stalin. La Teatrul „Mossovet" se reprezintă cu succes „Insula" de Anatoli Surov, descriind viața unei gospodării colective din Siberia. Pentru felul cum au interpretat această piesă, actorii au fost decorați cu ordinul Stalin. La Teatrul Mic se reprezintă piesa „Pușkin" de scriitorul Constantin Paustovski, care alternează cu piesa „Intrigă și Amor" de Schiller. Arcadie Perventsev a scris piesa „Grupul dela Miazăzi" în care sunt prezentate zilele eroice din timpul marelui război pentru Apărarea Patriei. Pentru tineret s'a pus în scenă piesa „Examenul de bacalaureat", cu subiect din viața tineretului școlar.

Cântare micro-analitice care cântăresc până la o milionime de gram

Constructorii unui laborator științific depe lângă Ministerul de construcții de mașini și aparate din U.R.S.S., au creat un model de cântar precis, care corespunde cerințelor celor mai pretențioase.

Cu ajutorul acestui cântar se pot cântări obiecte până la o milionime de gram. Incărcătura maximă a acestui cântar unic este de 2 grame.

Crearea cântarului micro-analitic de înaltă precizie este un succes însemnat al constructorilor de aparate sovietici. Până în prezent n'au existat cântare decât pentru a cântări la a suta mia parte dintr'un gram.

Noul cântar care poate fi folosit la cercetări în laboratoarele cele mai complicate, trebue să fie complect izolat de influența mediului înconjurător. Chiar și căldura iradiată de corpul omului îl influențează. De aceea, așezarea greutăților și a obiectului cântărit se face mecanic. Indicațiile cântarului se citesc sub microscop.

Campionat de șah telegrafic

Zilele acestea a început concursul de șah telegrafic între echipele a 40 de orașe din R.S.F.S.R. Participanții sunt împărțiți în două grupe. Din prima grupă fac parte jucătorii din Stalingrad, Gorchi, Rostov, Novosibirsc, Molotov, Ulan-Udo, Ivenovo, Vladivostoc, Sverdlovsc și Penza. In a doua grupă joacă 30 de echipe. Conform regulamentului acestei campionate, prin corespondență, trebue terminate în cursul a trei luni.

Introducerea radiometodelor în economia sovietică

In cadrul celei de a 8-a expoziții unionale de radio din U.R.S.S. la standul „Utilizarea radio-metodelor în economia națională" au fost expuse o serie de aparate.

Printre aparatele expuse s'au putut vedea:

Un aparat electronic pentru reglarea temperaturii termo-statelor; Ochiul electro-optic", destinat orientării orbilor în timpul mersului pe stradă sau în diferite încăperi: un kigrometru cu schemă radiofonică care permite determinarea stării higroscopice a corpurilor friabile (nisip, cereale); și un „autostop pentru injectoare", destinat controlului automat al procesului de ardere, în cuptoarele care utilizează combustibil gazos.

CARNET SPORTIV

Duminică se dispută la Iași jocul de fotbal CFR Iași-CFR Galați, în cadrul „Cupei de Toamnă".

In deschidere va avea loc un match de juniori între CFR Iași și CFR Galați.

*

Duminică are loc la Ploești jocul Concordia-CSU Iași.

*

Duminică, la Tg. Frumos, Agricola întâlnește pe RATA Iași.

La Pd. Iloaie se joacă partida Șoimii—Dinamo Iași.

*

Districtul de fotbal a anulogat următoarele rezultate:

Rata-Șoimii: 5-0
Textila-Electrica: 3-0
Dinamo-Metalochimic: 3-0.

*

Duminică are loc pe terenul Țesătura jocul amical de fotbal Sovconstrucția-Metalochimic.

*

Armata Iași întreprinde un turneu de propagandă în Moldova, după următorul program:

Sâmbătă 9 Oct. la Buhuși cu Textila
Duminică 10 Oct. la Piatra-Neamț, cu selecționata orașului
Miercuri 13 Oct. la Bacău cu Partizanul.

Echipa zidarului MASSARI PASQUALE dela șantierul S. M. T. Vlădeni lucrând după metoda sovietică, depășește norma cu 300 la sută

Lucrând după metoda sovietică, echipa zidarului Massari Pasquale dela șantierul S. M. T. Vlădeni a reușit să depășească norma zilnică cu 300 la sută.

Zidarul Massari Pasquale este ajutat în munca sa de ucenicii Mircea Lătăianu și Vasile Scutaru.

După cum se știe, la noi prima echipă care a depășit norma muncind potrivit metodei sovietice este aceia a lui Luiggi Strenati din Galați.

Lucrându-se după această metodă, zidarul așează cărămida, un ucenic pune mortarul, iar celalt dă cărămida la mână.

Comemorarea savantului rus Pavlov

Filiala Iași a Institutului româno-sovietic

Filiala societății de Științe Naturale și Geografie au organizat, la după amiaza zilei de 5 Oct. a c., o ședință comemorativă a marelui savant rus Pavlov.

In fața unui numeros public a luat cuvântul tovarășa Dr. Olga Necrasov, din partea Institutului Româno-Sovietic, care a vorbit despre viața marelui fiziolog rus și tovarășul prof. P. Jitaru dela Facultatea de Științe Naturale, care s'a ocupat de opera lui Pavlov.

Lucrările urbanistice la Iași

(Urmare din pag. 1-a)

Nu pe toate șantierele munca a început potrivit programului stabilit și aceasta din cauză că nu s'au depus destule eforturi pentru procurarea materialului. Astfel munca de refacere a Șoselei Naționale a început — din cauza susarătată — deabia în 11 Septembrie, deși lucrul pe acest șantier trebuia pornit încă din luna August.

O altă lipsă a Secțiunii Gospodării Locale de pe lângă Comitetul Provizoriu este că n'a antrenat cetățenii la muncă voluntară pe străzile ce se refac potrivit prevederilor Planului de Stat.

Dacă locuitorii acestor cartiere ar fi fost lămuriți cât de prețios ar fi aportul lor la reconstrucția străzilor s'ar fi realizat o însemnată economie.

In privința transportului de materiale, lucrurile nu merg întotdeauna așa cum trebuie. Cele patru autocamioane care execută transporturile de materiale pe șantiere trebuesc supraveghiate mai îndeaproape. S'au întâmplat cazuri când unele din acerte autovehicole plecau târziu pe șantiere.

*

In afară de lucrările prevăzute în Planul de Stat, în localitate s'au executat o serie de lucrări de refacere de diferite străzi cu predominarea muncii voluntare. Un exemplu remarcabil în acest serz este felul cum, s'a lucrat pe străzile M. Sturza (cartierul Prof Parhon) și Țuțora.

In aceste străzi munca de lămurire printre cetățeni a fost făcută din timp de către membrii Comitetului Provizoriu orășenesc. Locuitorii străzilor sus arătate (muncitori, funcționari) au lucrat cu multă dragoste la refacerea străzilor lor, materialul fiind dat de către Comitetul Provizoriu dela imobilele dărâmate.

S'a constatat o permanentă stimulare în muncă, o permanentă întrecere între cetățeni.

Oameni care veneau de la serviciu se apucau de îndată la lucru pe străzile lor, dând ajutor soțiilor și copiilor care munceau multe ore pe șantier.

Experiența muncii voluntare a dat roade bogate. Străzile M. Sturza, cartierul Țuțora și altele au căpătat aspect nou.

Comitetul Provizoriu orășenesc are însă sarcina să extindă modul de muncă prestat în cartierele arătate. Și aceasta se poate realiza printr'o legătură cât mai strânsă cu massele, prin preocuparea atentă pe care trebuie s'o dovedească membrii Comitetului Provizoriu pentru rezolvarea problemelor cetățenești, printr'un sprijin eficace în materiale (provenite dela imobile dărâmate) și — în limita posibilităților — prin punerea la dispoziție a autovehiculelor care să presteze transporturile.

*

Comandamentul de asanare a orașului are îndatorirea să grăbească lucrările ce le are de efectuat. Dela amenajarea parcului de copiii din strada G. Perry, Comandamentul n'a mai realizat o lucrare de seamă. In prezent se muncește la străpungerea din strada Ștefan cel Mare, lucrare care a fost oarecare timp lăsată în părăsire. Angajamentul luat ca asfaltarea porțiunii din Piața Republicii (care se învecinează cu strada Săulescu) să fie terminată până la 7 Noembrie trebuie dus neapărat la îndeplinire. Ș, cunoscându-se că, la sfârșitul lui Decembrie se întrerup lucrările la străpungere, trebuie dat zor să se execute cât mai mult și cât mai bine în acest răstimp.

In genere, organele de răspundere au sarcina săși intensifice eforturile ca — în timpul propice lucrările urbanistice — să se ducă munca la bun sfârșit în cele mai bune condițiuni.

Realizările cooperativei studențești din localitate

(urmare din pag. 1-a)

ție și rezolvată deîndată. Pentru aceasta însă și studenții ar trebui să-și dea sprijinul lor prin mărirea capitalului social, chiar numai cu 100 lei.

Trebuiește intensificată și acțiunea de lămurire pentru înscrierea în cooperativă a unui mai mare număr de studenți.

In Iași există aproape 6000 studenți, însă asociați la cooperativă nu sunt decât aproape 3000.

Trebuiește luată totodată în considerație și problema elevilor care posedă și ei cartele pe puncte.

Prin activarea muncei de lămurire în mijlocul massei studențești, despre importanța înscrierei în cooperativă, prin cuprinderea în cooperatiză și a elevilor, se va mări și se va așeza actuala cooperativă studențească pe baze tot mai solide.

Pauperizarea oamenilor muncii
în țările capitaliste

(urmare din pag. 1-a)

... salariilor nu reprezenta, deci, decât 60 la sută față de nivelul antebelic. In urma aplicării „planului Marshall", în Ianuarie 1949 indicele prețurilor s'a urcat la 1.935, pe când indicele salariilor a rămas la 1.000. Cu alte cuvinte, puterea de cumpărare a salariilor a scăzut cu 51 la sută față de nivelul antebelic.

In Italia, în Ianuarie 1949, salariul mediu al unui muncitor nu depășea suma de 25-27,5 mii lire pe lună, pe când minimul de trai necesar unei familii de 4 persoane era de 60.000 lire pe lună, conform datelor oficiale.

După datele Institutului de Statistică de pe lângă Universitatea din Oxford, în perioada dintre Noembrie 1948—Mai 1949 costul alimentelor, necesare unei familii de 5 persoane, pe timp de o săptămână, a crescut dela 42 șilingi 6 pence la 48 șilingi 8 pence. In urma politicii de înghețare a salariilor dusă de guvernul laburist, veniturile reale ale oamenilor muncii au scăzut în mod simțitor.

După cum a relatat recent ziarul olandez „De Vaarheid", în urma scăderii salariilor reale, oamenii muncii din Olanda mănâncă și se îmbracă din ce în ce mai prost.

In prezent, muncitorul olandez cumpără de trei ori mai puține produse alimentare și de două ori mai puține produse industriale, decât în 1939.

In Australia, prețurile au crescut aproape cu 100 la sută față de perioada antebelică, iar salariile numai cu 50 la sută.

In ceeace privește Statele Unite, salariul mediu real al muncitorilor scade continuu. In industria prelucrătoare, de pildă, în perioada dintre Ianuarie 1945 și Ianuarie 1949 salariile au scăzut cu 15 la sută.

Deosebit de grea este situația oamenilor muncii din țările cu regim fascist și semi-fascist, cum sunt: Spania, Grecia, Turcia.

Săptămânalul francez „Les Services Economiques et Financiers" analizând datele statistice oficiale, scrie că în 1948, în Spania indicele salariilor reprezenta 175 (nivelul anului 1936-100), iar indicele costului vieții s'a urcat în aceeași perioadă până la 613, adică a depășit indicele salariilor cu aproape de patru ori.

Și poporul grec a avut mult de suferit de pe urma amestecului anglo-american. Industria și agricultura Greciei au scăzut complect. Raportul consilierului comisiei unite a Congresului pentru aplicarea „planului Marshall", publicat în Aprilie a. c. în ziarul „New-York Times", cuprinde următoarele relatări interesante: „Americanii o duc bine în Grecia; ei au multe privilegii, mănâncă bine și călătoresc în mașini scumpe,— prin țara unde domnește pretutindeni mizeria și suferința,.."

După cum am spus mai sus, cursa înarmărilor, este o povară grea pentru oamenii muncii. In Statele Unite, peste 50 la sută din bugetul Statului, este cheltuit în scopuri militare; în Franța, pentru actualul an bugetar a fost alocată o sumă de peste 50 miliarde franci în vederea aceloraşi scopuri militare, această sumă reprezentând aproape 25 la sută din toate cheltuelile Statului. In Anglia, cheltuelile militare cresc din an în an, reprezentând actualmente 760 milioane lire sterline — a 4-a parte din buget. După cum a declarat un membru laburist al Parlamentului, cheltuelile militare răpesc 1 liră și 10 șilingi pe săptămână fiecărei familii de muncitori, adică a 4-a parte din venitul acestei familii.

Nivelul de trai al oamenilor muncii scade și mai mult în urma urcării chiriilor care, de regulă înghit 25-30 la sută din venitul oamenilor muncii. In Statele Unite, chiriile s'au urcat brusc după ce Congresul, la cererea proprietarilor de case, a desființat controlul asupra chiriilor. In Franța, în anul curent, chiria a crescut cu peste 30 la sută. In Italia, ea depășește de cinci ori chiria dinainte de războiu. Milioane de oameni ai muncii, nefiind în stare să plătească chiria pentru o locuință mai bună, sunt siliți să trăiască în locuințe insalubre.

In țările marshalizate, șomajul crește în permanență. In Belgia numărul șomerilor a crescut dela 89.000 în Ianuarie 1948, la 300.000 în Iulie 1949: în Italia, în 1946 erau 1.350.000 șomeri; astăzi, conform datelor oficiale, numărul lor este de peste 2 milioane; în iarna anului 1947-1948, Anglia număra 309.000 șomeri, astăzi numărul lor a ajuns la 363 00 . In Germania Occidentală armata șomerilor a atins cifra de 1,4 milioane oameni. Crește și numărul șomerilor parțiali. In Olanda, peste 70.000 oameni nu au de lucru. Din Iunie 1948, până în Iunie 1949, numărul șomerilor din Austria a crescut dela 4 .000 la 108 000. Și în Franța se constată o creștere a șomajului. In Spania sunt înregistrați 120.000 șomeri, în realitate însă numărul lor este de câteva ori mai mare.

In Statele Unite, șomajul a luat proporții deosebit de mari 6 milioane de oameni nu au de lucru. In afară de aceasta, în Statele Unite sunt peste 12 milioane șomeri parțiali, adică muncitori care nu lucrează săptămâna complectă și primesc salarii reduse.

Șomerii duc o viață mizerabilă. In unele țări ei primesc ajutoare, cu totul insuficiente. In 33 state din U. S. A, ajutorul maxim este de 20 dolari. In statul Missouri, șomerii primesc doar o jumătate de dolar pe săptămână. Chiar și organul oficial al aripei drepte a Uniunii Sindicatelor industriale, „SIO-NEWS", recunoaște că „acest ajutor nu-i suficient nici pentru un câine".

Cea mai mare parte dintre șomeri nu primesc nici un ajutor. In Statele Unite, de pildă, numărul acestora este de 14 milioane. Chiar și președintele Truman a recunoscut într'unul din me-

INFORMAȚIUNI

Un serviciu mobil pentru depistarea elevilor bolnavi de anumite afecțiuni

In urma hotărîrei secțiunii sanitare se va înființa un serviciu mobil de dentistică, nas-gât-urechi și ochi care se va deplasa prin școli depistând elevii bolnavi intrând în cadrul acestor specialități.

Acest serviciu mobil va avea la dispoziție instrumentarul medical necesar precum și personalul de specialitate.

Ultimul termen de eliberare a cartelelor de alimente

Biroul cartelelor dela Secțiunea Comercială a Comitetului Provizoriu al orașului Iași aduce la cunoștința tuturor celor care au drept la cartelă, că ultimul termen de eliberare a cartelelor de alimente expiră la 12 Oct. 1949.

Alte 22 camioane ZISS pentru Regionala a IV-a RATA

In urma sosirii în țară a unui nou transport de camioane ZISS, alte 22 de camioane au fost repartizate Regionalei a IV-a RATA, care urmează să sosească zilele acestea la Iași.

Dintre aceste camioane, 12 sunt de 3 tone, iar restul de 10 sunt de 4 tone fiecare.

Camioanele de 3 tone vor intra în Atelierele RATA locale și vor fi transformate în autobuze.

Justificarea cartelelor

Secțiunea Comercială a Comitetului Provizoriu Orășenesc aduce la cunoștința tuturor celor care au ridicat cartele pentru distribuire că justificarea lor trebue făcută între 8 și 15 Octombrie crt.

Pentru justificare se vor prezenta următoarele acte:

a) Procesul verbal cu care au ridicat cartelele;

b) Formularul model tip A, compiectat și vizat de întreprindere;

c) Declarațiile în baza cărora au distribuit cartelele îndosariate;

d) Cartelele rămase nedistribuite.

Primirea justificărilor se va face zilnic între orele 8—13.

Se atrage atențiunea instituțiilor și întreprinderilor că nejustificarea la timp a cartelelor primite spre distribuire, atrage după sine pierderea dreptului la cartelă pe trimestrul următo

Carnet ieșan

7 OCTOMBRIE 1949

Farmacii de serviciu

Farmacia de Stat Nr. 1 (fostă Beceanu).

Farmacia de Stat Nr. 3 (fostă Răteanu).

Procuror de serviciu

Gh. Vuza
Str. Ada Marinescu 123

BAIA CENTRALĂ
Astăzi deschisă toată ziua

Biblioteca Centrală
deschisă între orele 9—14 și 15—21

Biblioteca A.R.L.U.S.
deschisă zilnic între orele 10-14 și 17-22

Cursuri de Limba Rusă
pentru începători și înaintați organizează
Filiala ARLUS din Iași
Inscrieri se primesc zilnic între orele 9—13, la sediul filialei din str. Păcurari 2.

Expoziția „U. R. S. S. în fruntea luptei pentru pace"
dela sediul filialei ARLUS deschisă zilnic dela 9-13 și 15 20

Orele de consultații în Spitalul Central — Clinici Universitare

Serviciul Triaj, orele 8-12

Policlinici

Policlinica Nr. 1 Pasajul Banu
Boli interne 7-19
cinci servicii dela ora 8-19.
Chirurgie 8-12, 15-19. ORL 7-9. 17-19, Oftamologie 8-12,19-15 Pediatrie (Boli copii) 14-18, Stomatologie 8-20, Dermatovenerice 8-12,15-19, Ginecologie 1-12, 15-19, Radiologie 7-13,15,30-9,30, Cardiologie 8-12, Farmacia 7,30-19,30.

Policlinica Nr. 2 Str. Anastasie Panu
Boli interne patru servicii (7—19), Chirurgie 8—12, ORL 15—18, Oftalmologie 15—19, Pediatrie (boli de copii) 8—12, Stomatologie 7—19, Dermato-Venerice 8—12, 15—19, Ginecologie 15-19, Farmacia 7-19, Prenatale Luni, Joi, Sâmbătă 14-18, Puericultura Luni, Joi și Sâmbătă dela 14-18.

Policlinica Nr. 3, Tătărași
Medicina internă 8-12, 15-19, Stomatologie 8-12, Puericultură Marți, Mercuri, Vineri. dela 14-18, Prenatale Marți, Mercuri și Vineri dela 14-18.

Analiza Wasserman
Laboratorul Institutului de Igienă funcționează astfel: Recoltarea sângelui se face Marția dela 8—12
Rezultatele se dau Vinerea dela 8—12.

Expoziția Regională a Moldovei
deschisă zilnic dela 9-13 și 15-20

SPECTACOLE
Cinematografe
Maxim Gorki: Timur și Băieții săi.
Sidoli: Cenușăreasa în țara basmelor.
Phoenix: Steaua Nordului.
Timpuri Noui: Imnul Tinereții (film de lung metraj, Strechea, U. R. S. S. de azi No. 20. Jurnal.

Servicii de urgență
Pompieri 12.12.
Salvarea 19.90.

Republica Populară Română
Trib. Iași sec. civ.

CITAȚIE

Nr. 815 | 8 anul 1949 luna Oct. ziua 4.

D-na Toni Braunstein Cahane domiciliat în orașul Tel-Aviv Strada Eliachu Amelach Nr. 24, Palestina, este citat la această instanță în ziua de 15, luna Octombrie 1949 ora 8 în calitate de pârât în procesul de civil cu Silvia Goldner.

Se comunică odată cu aceasta un exemplar de pe acțiune.

In caz de neprezentare judecata se va face în lipsă conform art. 152 din Codul de procedură civilă.

Pârâtul este dator ca, până în termen de cel mult 5 zile înaintea termenului de judecată, să depună întâmpinarea sa și actele de care se servește.

Judecător, T. GORGOS
Grefier, (Indescifrabil)

Dosar Nr. 815 | 1949.

PIERDUT Buletinul Biroul Populației eliberat de Com. Uricani jud. Iași pe numele Anica Chiriac Strada Calea Galați No. 84.
Il declar nul.

PIERDUT Buletinul Biroul Populației Iași pe numele Maria-Nicșanu Strada Râpa-Galbenă apartament 3, dau recompensă aducătorului contrar îl declar nul.

(CENTROCOM HÂRTIE

Anunță elevii și studenții că în vederea sezonului școlar a înființat pe lângă Magazinele de Coloniale a Societății Comerciale de Stat „Moldova" câte o secție specială de Papetărie, unde pot găsi orice fel de rechizite.

R. P. R.

PARCHETUL TRIB. IAȘI

Dl. Izu Fistel, din Iași str. Ilie Pintilie No. 10 prin petiția înregistrată la acest Parchet sub No. 17.000 din 5 Octombrie 1949, cere reconstituirea actului său de naștere — născut în Rădăuți-Bucovina în anul 1922 din părinții legitimi Iancu și Bruhla,

Noi, Procurorul Șef al Tribunalului Iași,

In conformitate cu dispozițiunile art. 3 din Decretul Lege No. 4062 din 15 Decembrie 1949 invităm autoritățile și persoanele care dețin sau cunosc extractul sau alte înscrisuri referitoare la actul a cărui reconstituire se cere prin petițiunea de mai sus, să le depună de urgență și să se prezinte la Parchetul acestui Tribunal pentru a ne da relații.

Procuror Șef,
Mircea Mironescu

Grefier Șef,
Ioan Damian

Dorința de libertate nu poate fi înăbușită

(urmare din pag. 1-a)

ționala; pionierii în formație țin desfășurate drapele Greciei Libere, U.R.S.S. și Republicii noastre.

De vorbă cu pionierii greci

In pauză am stat de vorbă cu pionierii greci.

Tasos Costicis are numai 14 ani, dar el știe ce înseamnă lupta.

Acum doi ani a fost prins de siguranța monarho-fascistă și silit în chinuri groaznice să spuie unde s'a ascuns mama lui, care este membră a Partidului Comunist.

In zadar au încercat călăii să-l chinuie, căci nu i-au smuls nici o vorbă.

Când rostește aceste cuvinte fața i se încruntă exprimând ura contra fasciștilor și a cotropitorilor imperialiști.

Vanghelis Betis — are abia 12 ani, știe rusa, cehă, și româna. Vorbim cu el în limba română.

Ne spune că de curând a primit vestea morții fratelui său, care lupta ca partizan în munții Greciei.

„Dar acest lucru nu mă înspăimântă, căci monarho-fasciștii nu vor stinge în noi dorința de libertate. Eu voi lupta să răzbun pe fratele meu și pe toți cei căzuți pentru libertatea poporului grec".

Starula Karamidu, de 12 ani, are patru surori partizane. Una abia de 15 ani, a făcut 7 prizonieri monarho-fasciști, fapt pentru care guvernul Greciei Libere a decorat-o cu „Medalia Bărbăției".

Și acum vorbim cu cea mai mică pioneră, *Elena Damionidu*, de 8 ani care ține în brațe o păpușă.

Părinții ei sunt partizani nu știe nimic de ei. Nu se simte străină însă, pentrucă pretutindeni în țările de democrație populară s'a simțit ca între frați.

*

Pionerii greci au un mare rol în lupta de eliberare a poporului, la care participă activ.

Spectacolul dat de ei în orașul nostru, ne-a dat prilejul să constatăm nețărmurita dorință de libertate a poporului grec și ne-a mărit și mai mult ura contra intervenționiștilor anglo-americani, incendiatorii caminelor micuților artiști.

FILARMONICA DE STAT MOLDOVA
SALA CINEMA PHOENIX
Vineri 7 Octombrie 1949 ora 20,30

Concert Simfonic

dat cu prilejul constituirei Uniunei Compozitori or din RPR
Conducerea muzicală **Achim Stoia**
Solista **Elia Urmă**—Soprană

PROGRAM

1. G. Enescu : Rapsodia II-a
2. L. Feldman : Suita II-a
3. M. Placinteanu : Spicele (schiță simfonică) în prima audiție
4. M. Placinteanu : a) Pentru tine primăvară b) De pe o bună dimineață
5. A. Stoia : a) Dusu-s'a badița) în primă b) Mândra Liță) audiție
6. C. Constantinescu : a) Maria neichi Marie b) Foaie verde și-un dudău (canto Elia Urmă solo)
7. Th. Rogalski : 2 Schițe simfonice
8. Castaldi : Tarantela
9. Ed. Caudella : Uvertura la „Petru Rareș"

Prețurile locurilor: Lei 65, 55, 25 plus taxele legale. Biletele la agenția Baras h.

Publicul este rugat a-și procura biletele din timp pentru a evita aglomerația la casă.

După începerea concertului, intrarea este interzisă până la prima pauză.

In curând

Balul Presei

SOCIETATEA COMERCIALA DE SAT

„Loteria de Stat"

aduce la cunoștință că s'au pus în vânzare lozurile clasei II-a, loteria 45-a, cu tragerea la 19 și 20 Octombrie a. c.

Cine a întârziat la clasa I-a, poate și acum la clasa II-a, să participe la tragere cumpărând bilete loz, din orice sediu al

LOTERIEI DE STAT

Azi premieră
LA CINEMA
MAXIM GORKI

PROGRAMUL VIITOR
La cinematografele
MAXIM GORKI și SIDOLI
O nouă producție maghiară
Operetă comică

Contele Mișca

cu așii comediei ungare
Miclos Gabor, Marica Nemeth, Galman Latabar, Ianoș Sardi, Aprad Latabar, Agi Meszaros

---

S. A, SOVROM FILM

Cinema „SIDOLI"

prezintă astăzi
o delicioasă comedie sovietică

Cenușăreasa

în țara basmelor

Complectare: Jurnal

PROGRAMUL VIITOR:
CONTELE MIȘKA

S. A. SOVROM FILM

Cinema „Phoenix"
prezintă un film
Sincronizat în limba franceză

Steaua Nordului

având în fruntea distribuției pe
ERICH VON STROHEIM—ANNE BAXTER—
DANNA ANDREWS—WALTER HUSTON
și ANNE HARDING

COMPLECTARE JURNAL

Muncitori, Meseriași, Tehnicieni, Intelectuali, Studenți, Eleve și Elevi, vizionați filmele Documentare și Științifice
S. A. SOVROMFILM

CINEMA TIMPURI NOI

Prezintă astăzi
TECHNICOLOR

IMNUL TINEREȚEI

Film de lung metraj

STRECHEA

U. R. S. S. DE AZI Nr. 20

Complectare Jurnal Romfilm
Programul rulează în continu nefiind spectacole fixe
INTRAREA GENERALA 15 LEI

---

sagiile sale, că „milioane de muncitori rămân în afară sistemului de asigurări pentru bătrânețe și pentru șomaj".

Monopolurile capitaliste sunt interesate în existența unei armate de rezervă formată din șomeri, care este un izvor de brațe de muncă ieftină, și servește drept instrument de amenințare a muncitorilor ocupați în producție. Amenințându-i cu concedierea, capitaliștii intensifică exploatarea muncitorilor, scad salariile, etc.

Paralel cu pauperizarea absolută, care constă în aceea că muncitorii se hrănesc și se îmbracă, pe an ce trece, din ce în ce mai prost, are loc și procesul de pauperizare relativă a clasei muncitoare, adică micșorarea veniturilor ei, în raport cu cele a burgheziei. După cum reese din declarația Comitetului Național al Partidului Progresist, în Statele Unite profiturile întreprinzătorilor reprezentau în 1948, 14 la sută din venitul național, față de 11 la sută în 1929, iar partea ce revine salariilor a scăzut considerabil. In Franța beneficiile au crescut de la 27,4 la sută la 44,1 la sută din 1938 până în 1947, iar salariile au scăzut dela 44,7 la sută la 38,5 la sută.

In Anglia, sub lozinca „socialismului democratic", laburiștii de dreapta duc aceeași politică de jefuire a maselor. Pentru a masca consecințele politicii lor anti-muncitorești, leaderii laburiști falsifică în mod nerușinat datele statistice; astfel unul din procedeele folosite recent de Cripps, constă în aceea că în suma totală a veniturilor capitaliștilor nu sunt calculate profiturile neîmpărțite acționarilor, adică beneficiile care se adaogă la capitalul social. Datorită acestor uneltiri, raportul dintre salarii și beneficii este denaturat. In realitate, în timpul guvernării laburiștilor, salariile nu numai că nu au crescut, ci dimpotrivă, au scăzut. Beneficiile, rentele și dobânzile, au crescut, în schimb, dela 33 la 36 la sută.

Toate aceste fapte confirmă cele spuse de I. V. Stalin: „Calea desvoltării capitalismului este calea pauperizării și existenței în mizerie a marei majorități a oamenilor muncii, alături de coruperea și îmbuibarea unei neînsemnate aristocrații muncitorești". (I. V. Stalin, Opere, vol. VII, pag. 97, ed. rusă).

Eforturile monopoliștilor de a scăpa de criză, prin intensificarea și mai mare a exploatării, duce la ascuțirea luptei de clasă. Clasa muncitoare opune o rezistență dârză monopolurilor capitaliste, apărându-și drepturile. Aceasta își găsește expresia în special în avântul pe care-l ia mișcarea grevistă din Statele Unite, Anglia, Franța, Italia, Finlanda, Japonia, Australia și alte țări.

Pe când în țările capitaliste mizeria și șomajul cresc neîncetat, în Uniunea Sovietică crește mereu nivelul de trai al oamenilor muncii; deasemeni și în țările de democrație populară. In societatea socialistă șomajul a fost definitiv lichidat, salariile reale și nominale cresc, se construesc locuințe; Statul sprijină desvoltarea economică și culturală a țării. Toate acestea dovedesc din nou superioritatea socialismului. Numai prin socialism oamenii muncii pot ajunge la o viață liberă și îmbelșugată.

PIERDUT Buletinul Biroul Populației Iași pe numele Langa Margareta str. Școalei No. 1. Il declar nul.

R. P. R.

PARCHETUL TRIB. IAȘI

Dnii Maria Ghenciu și Ioan Ghenciu, din Iași strada Ilie Pintilie No. 73, prin petiția înregistrată la acest Parchet sub No 16.765 din 1 Octombrie 1949, cer reconstituirea actului lor de căsătorie — căsătorie care a fost celebrată în orașul Tighina la 10 Aprilie 1921.

Noi, Procurorul Șef al Tribunalului Iași.

In conformitate cu dispozițiunile art. 3 din Decretul Lege No. 4062 din 15 Decembrie 1940 invităm autoritățile și persoanele care dețin sau cunosc extractul sau alte înscrisuri referitoare la actul de mai sus, să le depună de urgență și să se prezinte la Parchetul acestui Tribunal pentru a ne da relații.

Procuror Șef,
ss. indescifrabil

Grefier Șef,
ss. indescifrabil

Abonați-vă la ziarul «Opinia»

Când?
Unde?
Cum?
Balul Presei!!!

ULTIMELE ŞTIRI

Declaraţiile guvernului R. P. R.
referitoare la formarea guvernului separat din Germania occidentală

Ministerul afacerilor externe al R. P. R., din însărcinarea guvernului R.P.R declară următoarele:

La 20 Septembrie 1949 s'a format la Bonn guvernul separat în zonele de ocupaţie americană, britanică şi franceză.

Guvernul R. P. R. consideră că formarea de către guvernele Statelor Unite, Marei Britanii şi Franţei; a unui guvern separat în Germania occidentală, creează un focar de nelinişte în Europa, de natură a ameninţa munca paşnică a poporului român şi a altor popoare din Europa.

Formarea guvernului separatist în zonele de ocupaţie americană, britanică şi franceză din Germania occidentală, este rezultatul politicii de călcare a acordului dela Potsdam, dusă de guvernele Statelor Unite, Marei Britanii şi Franţei. Această politică a urmărit desmembrarea Germaniei şi constituirea unui stat occidental german reacţionar, care prezintă o primejdie pentru pacea şi securitatea popoarelor. Astfel, contrar prevederilor acordului dela Potsdam încheiat în vederea creerii unui stat german unitar democrat şi paşnic, guvernele Statelor Unite şi Marei Britanii au încheiat în Decembrie 1948 un acord privitor la fuzionarea celor 2 zone de ocupaţie americană şi britanică.

Această primă violare a acordului celor 4 puteri a fost urmată de numeroase alte violări, vizând desmembrarea Germaniei şi transformarea Germaniei occidentale într'un protectorat americano-anglo-francez.

In 1947, autorităţile anglo-americane au separat de Germania Ruhrul, arsenalul de război al militarismului german şi l-au scos în mod ilegal de sub controlul celor patru puteri.

In 1947 şi în deosebi în 1948, în urma Conferinţei dela Londra a Statelor-Unite, Angliei, Franţei şi Beneluxului s'au luat alte măsuri de pregătire a desmembrării Germaniei, printre care figurează şi efectuarea unei reforme monetare separate în zonele occidentale de ocupaţie.

In 1948 la Conferinţa dela Washington a Statelor Unite, Angliei şi Franţei, a fost adoptat un aşa zis „statut de ocupaţie" al Germaniei occidentale, s'a constituit un organ internaţional pentru Ruhr, fără participarea URSS şi s'a încheiat un acord cu privire la controlul tripartit al Germaniei occidentale în locul controlului celor patru puteri stabilit de comun acord la Potsdam în 1945.

Guvernele Statelor Unite, Angliei şi Franţei au respins propunerile făcute de URSS la sesiunea dela Paris a Consiliului miniştrilor de externe din Iunie a. c., în vederea creerii unui stat german unitar paşnic şi democrat şi a întăririi păcii generale. Aceste propuneri prevedeau formarea unui consiliu de stat pentru întreaga Germanie ca centru economic şi administrativ, îndeplinind funcţiuni guvernamentale precum şi pregătirea tratatului de pace şi retragerea armatelor de ocupaţie din Germania.

Politica de nesocotire a acordului internaţional este o politică de abandonare a ţelurilor proclamate după victoria asupra Germaniei hitleriste, care a culminat prin elaborarea a aşa zisei constituţii dela Bonn, produs direct al statutului de ocupaţie elaborat la Washington şi formarea guvernului separat al Germaniei occidentale.

Guvernul separat dela Bonn este alcătuit din reprezentanţi ai cercurilor naţionaliste şi militariste revanşarde. El este purtătorul de cuvânt al monopolurilor germane şi al junkerilor nemţi, sprijinitori activi al regimului hitlerist. Acesta este un guvern făţiş reacţionar şi antipopular, o simplă anexă a autorităţilor de ocupaţie anglo-franco-americane, o unealtă ascultătoare a cercurilor imperialiste în executarea planurilor lor de agresiune şi expansiune.

In trecutul ei, Românin a suferit ocupaţia armatelor germane în timpul primului război mondial şi a fost antrenată de către Germania hitleristă într'un război de agresiune în cursul celui de-al doilea război mondial.

Dela eliberarea României de către forţele armate ale URSS, România a ridicat armele împotriva Germaniei fasciste, contribuind la înfrângerea hitleriştilor. RPR este deci direct interesată laolaltă cu toate ţările şi popoarele iubitoare de pace la formarea unui stat german unitar, democrat şi paşnic.

R.P.R. consideră că situaţia creiată în Germania de politica guvernelor american, englez şi francez este contrară menţinerii securităţii păcii şi independenţei popoarelor din Europa.

Înfiinţarea unor asociaţii sportive
pe baza organizatorică a Uniunilor Sindicale

BUCUREŞTI 7 — La sediul Comitetului pentru Cultură Fizică şi Sport depe lângă Consiliul de Miniştri, a avut loc o conferinţă de presă la care au participat Gh. Vidraşcu, preşedintele C.C.F.S., A. Moisescu, vicepreşedinte, D. Hăţulescu, membru în comitet şi reprezentanţii presei sportive.

Gh. Vidraşcu a făcut cunoscut că mişcarea sportivă dela noi, având ca principală preocupare răspândirea sportului de masă, în spiritul Hotărîrii Biroului Politic al CC al PMR asupra problemei stimulării şi desvoltării continue a culturii fizice şi a sportului, va fi reorganizată pe baze noi având în faţă experienţa sportului sovietic.

Una din reforme va fi organizarea unor mari asociaţii sportive pe Uniuni Sindicale care vor cuprinde massele de salariaţi din Uniunile respective şi membrii familiilor lor care doresc să facă sport.

Aceste asociaţii sportive sunt organizate pe ramuri de producţie (de pildă: CFR, Metal, Petrol, Mine, etc.).

Pentru sportul sătesc, se vor organiza cercuri sportive care vor cuprinde muncitorii din Gospodăriile Agricole Colective, din Staţii de Maşini şi ţărănimea muncitoare. Toate aceste asociaţii şi cercuri vor fi organizate pe baza democraţiei muncitoreşti, comitetele de conducere fiind alese de jos în sus.

A. Moisescu a lămurit apoi importanţa noilor asociaţii sportive şi sarcinile lor în desvoltarea sportului de massă.

Deschiderea cursurilor universitare la Iaşi

Sâmbătă 8 Octombrie la ora 9 dimineaţă va avea loc deschiderea festivă a tuturor Institutiilor de învăţământ Superior din Iaşi, în sala cinematografului „Maxim Gorki".

Toate cursurile universitare din Iaşi vor începe Luni 10 Octombrie la ora 8 dimineaţa, cu excepţia anului I de la Institutul de Artă a cărui deschidere va fi anunţată ulterior.

Forţele populare chineze
au eliberat localitatea Kukong

CANTON 7 (Agerpres). — După cum transmite REUTER, forţele populare chineze, înaintând spre sud, au ajuns Miercuri la o distanţă de numai 30 km. de Kukong, important nod de cale ferată situat la 200 km. Nord de Canton, pe prima linie de apărare a capitalei guvernului Kuomintangului.

In faţa înaintării rapide a forţelor populare, autorităţile Kuomintangului s'au evacuat în cea mai mare grabă. Comunicaţiile cu Cantonul au fost întrerupte.

Prin eliberarea Kukongului, forţele populare vor obţine controlul asupra liniilor de comunicaţie feroviare şi fluviale directe dintre acest oraş şi Canton.

LANCEU 7 (Agerpres) — Agenţia China Nouă transmite:

Armata populară chineză a eliberat reşedinţa districtuală Shusuchuan, centru important pe drumul dintre Kansu şi Sinkiang, situat la 20 km. de Kiyukarn, la vest de marele zid.

In provincia Ningsha peste 400 de unităţi ale Kuomintangului printre care 10 generali, s'au prezentat la comitetul de control militar din Tinckleăn, capitala provinciei Ningsha, declarând că au părăsit Kuomintangul şi doresc să fie înrolaţi în armata populară de eliberare.

Noi trenuri puse în circulaţie

Departamentul CFR comunică următoarele: Cu începere dela 2 Octombrie s'au pus în circulaţie următoarele trenuri:

Trenul de persoane 1093 şi 1097 între Craiova-Calafat; trenul de pers. 1107 şi 1108 între Golenţ-Poiana Mare; Trenul M 1145 — M 1144 de autopersoane între Timişoara-Buziaşi şi trenul automotor M. 2227 şi M 2278 între Arad şi Pecica.

Deasemenea tot cu începere dela această dată s'au pus în circulaţie şi trenurile electrice 2305 şi 2308 între Arad Ghioroc-Ghiaţa şi 2319—2320 între Ghioroc-Ghiaţa Pâncota (com.) şi 2335—2336 între Ghioroc-Ghiaţa-Radna gară.

Lucrările Comitetului politic al O.N.U.

Continuarea desbaterilor
cu privire la problema fostelor colonii italiene
Planurile criminale ale imperialiştilor anglo-americani

NEW-YORK 7 (Agerpres). La 4 Octombrie Comitetul politic al Adunării Generale O.N.U, a continuat discuţiile cu privire la problema fostelor colonii italiene.

Reprezentantul Uniunii Sud Africane, care a pretins că nici odată Eritreea, şi Somalia italiană vor putea exista ca state independente a propus să se instituie tutela asupra acestor teritorii pe o perioadă nelimitată, acordându-se Italiei „tutela" asupra Somaliei.

Delegatul argentinian, a sprijinit de fapt cererile reprezentantului italian care, luând cuvântul acum câteva zile în Comitetul politic, s'a pronunţat pentru acordarea independenţei Libiei şi Eritreei şi pentru punerea Somaliei sub „tutela" italiană.

Şeful delegaţiei Cehoslovace a reamintit Comitetului că nerezolvarea acestei probleme până acum se datoreşte atitudinii Statelor Unite şi Angliei, care încearcă să obţină din partea O.N.U. aprobarea de a administra aceste teritorii.

Reprezentantul cehoslovac a subliniat că propunerile prezentate de delegaţia Uniunii Sovietice cuprind rezolvarea justă a acestei probleme. Proectul de rezoluţie sovietic, a declarat el, va fi fără îndoială aprobat de toate delegaţiile care luptă pentru a găsi o rezolvare satisfăcătoare pentru popoarele din aceste teritorii şi conform prevederilor Chartei O. N. U.

Luând cuvântul, delegatul Sirian a declarat că primeşte cu satisfacţie rezoluţia justă prezentată de delegaţia sovietică şi consideră ca o datorie a tuturor să sprijine rezoluţia sovietică.

Delegatul polonez a subliniat că fostele colonii italiene au devenit un obiect de târgulală în politica internaţională. Puterile coloniale care participă la acest târg nesocotesc interesele populaţiei acestor teritorii şi încearcă să-şi asigure poziţiile militare. Delegatul polonez a susţinut propunerile delegaţiei sovietice menite să rezolve problema fostelor colonii italiene.

Delegatul Egiptului a prezentat din nou cererea de a se modifica frontiera vestică a Egiptului, acordându-se o parte din teritoriul ei, care a fost luată în trecut Egiptului şi care acum este necesară pentru asigurarea securităţii sale.

Şeful delegaţiei R, S. S. Bielorusia, care a luat cuvântul în şedinţa de după amiază a Comitetului, a subliniat că propunerile prezentate de delegaţii anglo-americani la ultima sesiune, precum şi propunerile delegatului britanic, sprijinit de delegatul Statelor Unite, urmăresc unul şi acelaşi scop; la baza acestor noui propuneri şi propunerile anterioare prezentate la ultima sesiune, se află principiul imperialist al împărţirii fostelor colonii din Africa. Astfel de propuneri, a arătat delegatul nu sunt determinate de interesele populaţiei fostelor colonii italiene, de interesele păcii şi securităţii internaţionale, ci sunt determinate de interesele monopolurilor anglo-americane şi de calculele statelor majore din Statele Unite şi Marea Britanie, care încearcă să transforme fostele posesiuni coloniale ale Italiei din Africa în capete de pod pentru realizarea planurilor lor criminale de agresiune.

La 1 Iulie 1949 s'a anunţat formarea aşa numitului stat „independent" în Cyrenaica condus de emirul Senussi, cu care guvernul britanic are intenţia să semneze un tratat care ar transforma Libia într'o bază britanică pe coasta Africei de Nord şi i-ar da de fapt posibilitatea de a acapara puterea în Cyrenaica conform scopurilor sale coloniale.

Firesţe, a subliniat delegaţia: poporul arab a răspuns acestor planuri de împărţire a fostelor colonii italiene printr'o mişcare de protest, prin cereri de a se păstra unitatea Libiei şi a i se acorda adevărata independenţă.

Reprezentantul R. S. S. Belorusia a subliniat că propunerile delegaţiei sovietice prezentate spre examinare Comitetului politic cu privire la acordarea imediată a independenţei Libiei, la retragerea trupelor străine şi a personalului militar în termen de 3 luni şi lichidarea bazelor de război, precum şi la stabilirea unei tutele internaţionale asupra Eritreei şi Somaliei şi acordarea independenţii acestor teritorii peste cinci ani, fac posibil să se ajungă la o reglementare justă a soartei fostelor colonii italiene. Iar delegaţia U.R.S.S., a spus el în continuare susţinând în mod consecvent întărirea păcii şi securităţii şi apărând interesele popoarelor coloniale a prezentat aceste propuneri pornind dela principiile Chartei O.N.U.

Delegaţia R.S.S. Bielorusia sprijină întru totul propunerile delegaţiei sovietice.

La şedinţa din 3 Octombrie, reprezentanţii R. P. Polone şi R.S.S. Ucraine au cerut preşedintelui explicaţii în legătură cu continuarea execuţiilor de patrioţi greci.

La începutul şedinţei din dimineaţa zilei de 4 Octombrie, delegatul R.S.S. Bielorusia a amintit preşedintelui promisiunea acestuia de a da o explixaţie într'un viitor apropiat şi a cerut această explicaţie. Totuşi şi de data aceasta, preşedintele a evitat să răspundă, promiţând că va da explicaţia în şedinţa de după amiază, după primirea informaţiilor necesare.

Reprezentantul R.S.S. Bielorusia a subliniat că în timp ce Comitetul politic aşteaptă un răspuns alţi zeci de patrioţi greci sunt executaţi în camerele de tortură monarho fasciste.

Delegatul a subliniat că asemenea metode amintesc de zilele de ocupaţie hitleriste în Bielorusia, când patrioţii erau arestaţi şi împuşcaţi fără nici un proces.

Preşedintele Comitetului a dat cuvântul reprezentantului grec, care, printr'o declaraţie calomnioasă a încercat să împiedice cuvântările delegaţilor Uniunii Sovietice, R.S.S. Ucrainene şi Republicii Polone, care protestau împotriva încercărilor preşedintelui de a evita răspunsul la această întrebare.

Delegatul Uniunii Sovietice a atras atenţia preşedintelui asupra faptului că situaţia este atât de serioasă încât este imposibil să se mai amâne luarea de măsuri în această privinţă.

In ciuda faptului că mai rămâne o oră până la sfârşitul şedinţei, ea a fost întreruptă fără să se fi răspuns întrebărilor puse.

Poporul bulgar
se pregăteşte în vederea alegerilor pentru Marea Adunare Naţională

SOFIA, 7 (Agerpres). — TASS transmite:

In întreaga R.P. Bulgaria au loc intense pregătiri în vederea alegerilor pentru Marea Adunare Naţională a R.P. Bulgaria şi pentru consiliile populare regionale, alegeri care vor avea loc la 27 Noembrie. Luni, delegaţiile organizaţiilor de massă din R.P. Bulgaria au ales comisia centrală electorală. Din această comisie fac parte reprezentanţi ai oamenilor muncii, precum şi fruntaşi ai ştiinţei şi ai culturii. Comisia este prezidată de Boris Lozanov, preşedintele Curţii Supreme a R.P. Bulgaria. In numeroase localităţi au avut loc alegerea comisiilor electorale de circumscripţii, comisii formate din cei mai buni reprezentanţi ai poporului bulgar.

Săptămâna prieteniei bulgaro-române
care s'a deschis la Sofia se bucură de un mare succes

SOFIA 7 (Agerpress). — Săptămâna prieteniei bulgaro-române, care s'a deschis Marţi la Sofia, se bucură de mare succes.

In vitrinile de pe principalele bulevarde din Capitală se pot vedea portretele conducătorilor R. P. R., imagini din viaţa oamenilor muncii din R.P.R., grafice ilustrând succesele obţinute de economia naţională a R. P. R. Ziarele sunt pline de articole consacrate săptămânii prieteniei bulgaro-române.

Organul Consiliului Naţional al Frontului Patriei, publică un articol de fond în care spune printre altele:

Oamenii muncii din R.P.R. şi din R. P. Bulgaria construiesc prin propria lor voinţă viitorul fericit. Bulgarii şi românii sunt şi vor fi totdeauna prieteni.

Ei caută prin toate mijloacele să consolideze legăturile politice, economice şi culturale. Cele două popoare vor şti să se cunoască cât mai aproape să facă schimb de experienţe şi să colaboreze tot mai strâns.

Prietenia bulgaro-română are rădăcini adânci şi este aşezată pe baze indestructibile. Aspiraţiile comune ale celor două popoare se întăresc prin hotărîrea lor de a merge fără şovăire pe drumul socialismului şi al democraţiei în cât mai strânsă legătură cu Uniunea Sovietică, eliberatoarea şi îndrumătoarea noastră.

Prima conferinţă pe ţară
a inovatorilor şi inventatorilor din industria carboniferă

BUCUREŞTI 7 — In zilele de 8 şi 9 Octombrie va avea loc la Petroşani prima conferinţă pe ţară a inovatorilor, inventatorilor şi raţionalizatorilor din industria carboniferă.

Această conferinţă—organizată de Uniunea Sindicatelor miniere cu sprijinul Minelor şi petrolului va întruni numeroşi fruntaşi în producţie, muncitori, tehnicieni şi ingineri inovatori, inventatori şi raţionalizatori dela toate exploatările carbonifere din ţară.

Conferinţa va oferi prilejul unui larg schimb de experienţă menit să contribue la extinderea metodelor noi de muncă inspirate din bogata experienţă a minerilor sovietici, în toate exploatările carbonifere din ţară.

In cadrul acestei Conferinţe se vor da rapoarte asupra inovaţiilor şi raţionalizările aplicate în sectorul carbonifer, despre technica minieră de azi din Uniunea Sovietică şi despre problemele de bază ale industriei carbonifere din ţara noastră.

Deasemeni se vor arăta rezultatele obţinute de pe urma raţionalizărilor şi inovaţiilor folosite la reparaţiile din Petrila şi Lupeni, despre inovaţiile în legătură cu ciocanele.

Rezultatele acestui larg schimb de experienţă vor constitui un preţios şi puternic ajutor în munca minerilor din ţara noastră.

PREGĂTIREA conferinţei femeilor din ţările asiatice.
Delegaţia Sovietică la Peking

MOSCOVA 7 (Agerpress). — Tass transmite:

Reprezentantele Comitetului antifascist al femeilor sovietice membre ale Comitetului de pregătire a conferinţei femeilor din ţările asiatice, care urmează să aibe loc în cursul lunii Decembrie a. c., au părăsit la 5 Octombrie Moscova, îndreptându-se spre Peking.

Guvernul francez a demisionat

PARIS 7 (Agerpress) — France Presse transmite că, fiind incapabil să facă faţă situaţiei create de devalorizarea francului şi să găsească o soluţie problemei acute a dezechilibrului dintre preţuri şi salarii, guvernul marshallizat Queille şi-a prezentat Miercuri seara demisia.

930
BIBLIOTECA UNIVERSITĂȚII

ANUL 41 Nr. 910

4 PAGINI 4 LEI

Duminică 9 Octombrie 1949

ABONAMENTE
Lei 360 . . . . . 3 luni
» 5000 întreprinderi, autorități pe un an

Atelierele tipografice
IAȘI Str. ȘTEFAN CEL MARE 50-52

OPINIA

ZIAR POPULAR COTIDIAN

Redacția
IAȘI, STR. ȘTEFAN cel MARE No. 52
Administrația
IAȘI, STR. CUZA VODA Nr. 50

TELEFOANE
Redacția . . . 1209
(. 1210
Administrația . 2042

Învățământul Politehnic
în preajma noului an școlar

Noul an școlar 1949|1950 se deschide după un an dela înfăptuirea marei reforme a învățământului, cuprins în actul revoluționar consacrat prin legea din 2 August 1948.

Un întreg lanț de acte revoluționare de ordin economic erau realizate la această dată. Reforma învățământului se impunea, căci prin marile transformări ale infra-structurii, se constată că este necesar ca și supra-structura să fie condusă de principii care să înlesnească mersul spre socialism.

Învățământul technic superior a suferit radicale transformări prin reforma din 1948. Concepția noului învățământ are la bază o specializare avansată a inginerului, care în acelaș timp trebue să fie foarte bine pregătit în partea teoretică, ca astfel să poată fi cu adevărat un om de concepție și de conducere în ramura tehnică pe care o studiază. O altă idee principală a noii reforme este de a stabili o legătură cât mai strânsă între teorie și practică, căci după cum spune I. V. Stalin „Teoria rămâne fără obiect dacă nu e legată de practica revoluționară, practica devine oarbă dacă nu-și luminează calea prin teoria revoluționară".

Învățământul tehnic superior din Iași, ca urmare a reformei, va avea din toamna aceasta, între alte categorii de învățământ tehnic, un Institut Politehnic cu 4 Facultăți și 13 grupe de specializare: Facultatea de Chimie Industrială, cu 4 grupe: industrii anorganice, chimie de sinteză, pielărie, celuloză; Facultatea de Electrotehnică, cu 4 grupe: mașini electrice, aparataj electric, centrale electrice, transport și distribuția energiei electrice; Facultatea de Mecanică, cu 3 grupe: mașini cu combustie internă, mașini-unelte, transporturi terestre; Facultatea de Construcții, cu 2 secții: construcții civile și industriale drumuri și lucrări edilitare.

În continuarea acestei reforme, Decretul Nr. 381 din 24 Septembrie 1949 înființează pe lângă Institutele Politehnice secții speciale în care muncitorii cei mai ridicați din producție, își vor însuși cunoștințele teoretice necesare pentru a deveni în scurt timp ingineri de exploatare. Înființarea acestor secții de învățământ superior, în care sunt chemați muncitorii numai pe baza meritelor arătate de ei în producție, constitue fără îndoială un act revoluționar și reprezintă o cotitură fundamentală în desvoltarea învățământului tehnic superior. Se crează astfel o nouă categorie de ingineri de care industria noastră ducea o mare lipsă, din cauza defecțiunii de organizare a vechiului regim, care a condus țara noastră.

Toate aceste mari și fundamentale reforme au fost inițiate și conduse cu sprijinul Partidului Muncitoresc Român, care dă cea mai mare atenție învățământului de toate gradele, urmărindu-l dela lichidarea analfabetismului până la crearea omului de cercetare științifică, capabil să ducă mai departe cele mai noui realizări în domeniul științific sau tehnic.

Partidul Muncitoresc Român

Prof. CESAR PARTENI
Rectorul Institutului Politehnic Iași

(Continuare în pag. 3-a)

Din inițiativa Comitetului Provizoriu

A fost introdusă lumina electrică în noi străzi periferice
— Instalarea conductei de apă în alte cartiere muncitorești —

In cursul lunii trecute, în urma inițiativei și îndrumărilor date de Comitetul Provizoriu orășenesc, întreprinderile E.T.A.C.S. au înregistrat o serie de importante realizări, instalând conducta de apă în alte străzi periferice și complectând și extinzând lumina electrică în diferite cartiere muncitorești.

Astfel, în cursul lunii trecute a continuat instalarea conductei de apă în strada Bucium, pe o lungime de 600 metri. Deasemeni, în str. Zidari s'a instalat conducta pe o lungime de 240 metri iar în str. Țutora pe o lungime de 360 metri.

Actualmente continuă lucrările de instalare în str. Munteni iar la Abator a început repararea la rezervoarele de apă.

Tot în luna trecută a continuat complectarea și extinderea luminatului public pe o lungime de peste 4000 metri, introducându-se lumină în următoarele străzi: Luterană, M. Sturza, Macedoniei, Țutora, Viilor, Hățașul Oilor, Ghițării, Ramnei, Stâncă, Făinei, Doi Băeți și Doftoreanu.

Mobilier pentru școala de Științe comunale din Iași

Pentru școala de științe medicale din Iași a sosit de curând mobilier de internat: paturi, lingerie de pat (cearșafuri, pături, etc.)

Zilele acestea sosește în localitate directorul învățământului din Ministerul Afacerilor Interne pentru a constata mersul lucrărilor de amenajare a localului noilei școli ce va funcționa în str. Aron Vodă.

Internatul va funcționa în str. Sf. Atanasie Nr. 1.

In curând va sosi și alt utilaj necesar laboratoarelor școlii precum și un aparat cinematografic.

Cursurile școlare se vor deschide la 15 Octombrie.

FAPTE ȘI COMENTARII

Tăiatul lemnelor este o preocupare gospodărească pe care trebue s'o rezolve fiecare salariat în parte.

Prin fixarea unei cote de lemne pentru gospodării și prin stabilirea unui preț oficial, accesibil, se poate vorbi despre rezolvarea în mare măsură a problemei combustibilului pentru iarnă.

In schimb, după ce salariatul și-a ridicat rația de lemne cuvenită și și-a transportat-o la domiciliu, se nasc greutăți cu privire la tăiatul lor.

Proprietarii de mașini de tăiat pretind prețuri, după bunul lor plac, fără a ține cont de un anumit tarif. Această situație, grevând în mod simțitor asupra bugetului salariatului, se impune măsuri.

Aceasta, cu atât mai mult cu cât ne aflăm în pragul iernii,

Trebuește stabilit un preț echitabil obligatoriu pe care să-l perceapă proprietarii de mașini de tăiat lemne pentru serviciile prestate.

Sportul îl practicau în trecut boierii și odraslele lor, socotindu-l distracție.

Trebuiau umplute într'un fel orele și zilele de plictiseală care parcă nu mai luau sfârșit.

Pe maidanele pline de praf, copiii muncitorilor băteau mingea. Era singura modalitate, puțin costisitoare de a face sport.

La sate, cuvântul acesta nu spunea nimic pentru milioanele de țărani săraci, împovărați cu tot felul de biruri, înecuvolați de nevoile zilnice. Duminica, mai jucau câțiva flăcăi popice în bătătura cârciumarului satului, care găsea și de data aceasta minunat prilej de a stoarce „remiză".

Toate acestea îți vin în minte spectatorului ieșean care vizionează la cinematografele locale documentarele ce reprezintă finalele din Cupa Tineretului Muncitor.

Voioșie și elan tinerese. Posibilități uriașe oferite de regimul de democrație populară de afirmare și dezvoltare pe tărâmul sportului.

Mii de tineri care mărșăluesc în rândurt compacte spre o viață liberă, sportul, cultura fizică a devenit un bun al maselor.

Se dă sprijin flecărui tânăr ca să se dezvolte în mod armonios, sub toate aspectele.

In fiecare oraș, în fiecare plasă, tinerii s'au pregătit pentru acest eveniment. Fete alături de băieți, aruncă discul, mânuiesc cu abilitate mingea și din rândul lor se recrutează campioanele de mâine.

Muncitorii dela orașe, țăranii muncitori dela sate, iubesc și practică sportul,

Sportul a devenit un bun al celor ce muncesc.

In întâmpinarea zilei de 7 Noembrie

Intrecere
între Comitetele Provizorii Județean Iași, Vaslui și Botoșani pentru îndeplinirea campaniei însămânțărilor

In vederea zilei de 7 Noembrie — aniversarea Marei Revoluții Socialiste din Octombrie — Comitetul Provizoriu Județean Iași a chemat la întrecere Comitetul Provizoriu Județean Vaslui pentru îndeplinirea la timp și în bune condițiuni a campaniei însămânțărilor de toamnă.

Rezultatul întrecerii va trebui să arate:

— suprafața de grâu ce se va însămânța în două arături,

— suprafața de grâu ce se va însămânța cu semănătoarea.

— cantitatea de grâu de sămânță condiționată.

— cantitatea de grâu de semănat, care a fost tratată.

— realizarea însămânțărilor după plan.

— modul de organizare a campaniei însămânțărilor.

Comitetul Provizoriu Județean Iași a fost chemat și la întrecere de Comitetul Provizoriu Județean Botoșani pentru îndeplinirea la timp și în bune condițiuni a campaniei însămânțărilor de toamnă, cu aceleași obiective.

Intrecere între secțiuni

In întâmpinarea aniversării a 32 ani dela Marea Revoluție Socialistă, Secțiunea Secretariat de pe lângă Comitetul Provizoriu Județean a chemat la întrecere Secțiunea Secretariat de pe lângă Comitetul Provizoriu orășenesc.

Intrecerea are următoarele obiective:

Ajungerea corespondenții la secții în ziua sosirii; lucrarea registraturi conform instrucțiunilor; ieșirea corespondenții din secțiune în 3 zile și plecarea ei la poștă și instituții în ziua primirii dela Secții; economie de imprimate și rechizite prin reducerea deșeurilor.

Cronica externă

Demisia guvernului francez

Așa dar, guvernul Queille a demisionat. Intradevăr, față de predecesorii săi, dl. Queille a reușit un mic „record" menținându-se la cârmă mai mult de un an. Prin ce miracol?

Stăpânii de peste ocean, care trag sforile acestui joc de păpuși unde oameni ca Leon Blum, Ramadier, Jules Moch, Queille, André Marie, Schuman, etc., sunt simple măști fără voință și fără conștiința răspunderii, i-au menținut pe scenă mai mult timp pe membrii cabinetului Queille. Aceasta pentrucă aveau nevoe de o cât de slabă continuitate de acțiune în perioada desăvârșirii politicii agresive a constituirii Uniunii Occidentale, a Blocului Atlantic, și mai ales a formării „statului" Germaniei occidentale.

In timpul cât au durat aceste manevre imperialiștii nu-și puteau schimba servitorii în fiecare lună.

Deaceea, nu au făcut în ultimul timp presiuni de natură a periclita grav poziția guvernului francez față de masele populare.

Iată însă că, la același semn de bagheță, odată cu devalorizarea lirei sterline, guvernul Queille, ca dealtfel și celelalte guverne din Europa Occidentală, a fost silit să-și devalorizeze moneta. Această măsură l-a pus pe dl. Queille la dem sie.

Intr'adevăr, împrejurările economice din Franța sunt cu mult mai grele decât acelea din oricare altă țară occidentală. Evenimentele financiare din ultimele două săptămâni a agravat criza politică.

Cu o zi înainte de demisie, ministrul Economiei Naționale Antoine Pinay a fost nevoit să recunoască în fața comisiunii economice a Adunării Naționale că guvernul a fost forțat să adopte hotărârea de devalorizare.

Un ziar conservator britanic „Yorkshine Post" mărturisește același lucru, arătând că Queille a fost silit să demisioneze în urma condițiilor nefavorabile în care Franța a fost silită să-și devalorizeze valuta. „Guvernul Queille a fost luat prin surprindere — spune ziarul — și nu a avut răgazul de a pregăti devalorizarea".

In asemenea condițiuni, valul nemulțumirilor populare a crescut în Franța. Scumpetea a ridicat proteste masive în rândurile clasei muncitoare care luptă din ce în ce mai eroic pentru a înlătura fantomele purtate de sforile mânuite dela New-York și dela Londra.

Deaceea, este firesc, așa cum arată „Times" ca guvernul Queille să nu mai fi avut curajul de a înfrunta parlamentul.

Evident, nu ne putem aștepta în momentul de față la o soluție radicală care să înlăture dependența economică a Franței de jocul celor două imperialisme: american și britanic. Mult timp, însă, înlănțuirea poporului francez nu mai poate dura. Clasa muncitoare organizată de Partidul Comunist va da peste cap planurile agresive și exploatarea imperialistă, ca și pe trădătorii intereselor franceze din clica social-democrației de dreapta și a celorlalte partide burgheze.

R. Nm.

Nici un salariat din instituțiile ieșene în afara întrecerilor socialiste

Nu este zi în care ziarele din întreaga țară ca și presa locală să nu înregistreze noi victorii ale muncitorilor din fabrici și uzine, nu este zi în care să nu fie anunțate noi angajamente luate de oamenii muncii în cinstea zilei de 7 Noembrie.

Cea de a XXXII-a aniversare a Marei Revoluții Socialiste din Octombrie constitue un minunat prilej pentru oamenii muncii din țara noastră de a-și încorda eforturile lor în vederea construirii cu un ceas mai devreme a societății socialiste.

Și în instituțiile din Iași, apropierea marei sărbători a proletariatului internațional este întâmpinată sub semnul luptei neobosite pentru simplificarea biurocratismului și depășirea planului de activitate.

Fiecare salariat devine astfel conștient de faptul că prin contribuția sa el poate aduce un important aport în acțiunea de întărire a aparatului nostru de Stat.

Rezolvarea la timp a hârtiilor și dosarelor, servirea promptă a cererilor juste ale cetățenilor constitue mijloace importante în combaterea birocrației.

Stimularea inițiativei individuale pentru realizarea acestor obiective trebuie să devină o preocupare permanentă pentru Organizația de Partid și Comitetul Sindical din ficcare instituție.

Datorită intervenției active a organizațiilor de Partid, și a Comitetelor Provizorii Comunale și măsurilor Sectiei Gospodărici locale a Comitetului Provizoriu Județean Iași, lucrările de Construcții în județ au fost accelerate.

Până la 7 Noembrie va fi redată circulației șoseaua Podul-Iloaiei-Hârlău, și vor fi construite centre administrative la Vlădeni și Plugari;

Z. S.

(Continuare în pag. 3-a)

Spor la muncă tinerilor din ctg. 1947,
reîntorși la căminele lor

De câteva zile ostașii contigentului 1947, se întorc la căminele lor.

Împărțiți în diferite colțuri ale țării, ei vor continua cu și mai mult elan munca de ridicare a nivelului politic și cultural al maselor populare.

Timpul petrecut în armată n'a mai fost deastădată un nesfârșit șir de umilinți, ca în trecut, ci un prilej de muncă plină de învățăminte, un bilanț de bogate cunoștințe.

Mulți dintre ei au venit în armată, fără a cunoaște măcar meșteșugul slovei, fără a ști nimic din problemele politicei.

Din astfel de oameni, armata democrată a format noi cadre, înlăturând din mulți timiditatea, trezind la viață atâtea elemente dornice de cunoștiințe și muncă.

Unii dintre ei au învățat diferite meserii, alții datorită capacității și devotamentului au devenit cadre de frunte ale oștirii noastre.

Intrând în câmpul muncii, cele învățate în armată, le vor fi de un real folos, întărindu-le eforturile în lupta și munca pe care o duce clasa muncitoare din patria noastră, pentru construirea socialismului.

In mijlocul țăranilor săraci și mijlocași, ostașii instruiți la școala armatei democrate, vor duce o serioasă muncă de lămurire asupra sarcinelor ce revin țărănimii muncitoare.

Acolo, ei vor desvolta dragostea față de marea Țară a Socialismului și vor populariza înfăptuirile oamenilor muncii din țara prietenă.

Tinerii care au purtat haina militară a Armatei R. P. R. au devenit iscusiți luptători pentru libertate și progres.

Inainte de plecare, în toate unitățile, au avut loc ședințe plenare ale organizațiilor de UTM, ședințe în care s'au trasat sarcinile ostașilor din ctg. 1947, care vor reveni în mijlocul familiilor lor.

Intorși în orașe și sate ostașii lasați la vatră se vor înrola în organizațiile UTM, ajutându-le efectiv în muncă.

Ei vor duce munca de răspândire a științei și cul-

A. LOGHIN

Continuare în pag. 3-a

Noui aparate și unelte construite de inventatorii sovietici
în vederea ameliorării producției

Sub titlul „Imbunătățim producția", revista „Bumajnaia Promslennost" publică câteva scurte prezentări ale unor măsuri ce au dus la ameliorarea lucrului în diferite sectoare de producție ale întreprinderilor pentru fabricatul hârtiei și celulozei din Uniunea Sovietică.

Stabilizarea tăieturii pietrelor de defibrare

Pentru a stabiliza tăieturile pietrelor de defibrare, mecanicul-șef I. D. Turupaiev, dela combinatul din Bilahinsk, a construit noui cilindri hidraulici a aparatelor de forjat. Pistonul cilindrului hidraulic, divizat și fabricat din fontă, a fost înlocuit cu un piston de aluminium monolit. Noul cilindru hidraulic constă dintr'un corp cilindric din fontă, un piston de aluminium cu glisieră și presgarnitură și un robinet de conducere.

Un strung pentru tăiatul rulourilor de celuloză

Mecanicul Danielevici, de la fabrica de hârtie „Iauntiems", a construit un strung pentru tăiatul rulourilor de celuloză. Un fierăstrău discoidal fără dinți este pus în contact direct cu un motor electric de 12,5 kw, și 1450 ture pe minut. Deasupra fierăstrăului se află o placă de presat, prevăzută cu 2 rulmenți pe bile. Printr'un mecanism special, placa poate fi ridicată sau coborîtă după coborîrea ruloului. Strungul este deservit de 2 muncitori. Unul împinge ruloul către fierăstrăul care apucă ruloul, îl taie până la jumătatea grosimii și îl aruncă de pe strung într'un vagonet. Cel de al doilea muncitor așează rulourile în vagonet. Productivitatea strungului este de 200 rulouri de 30 kgr. greutate în 6 ore. Astfel se consumă o energie de 15 ori mai mică decât înainte.

Reglarea automată a temperaturii instalațiilor de deaerare

Inginerul Lukomski din Ministerul Industriei Forestiere din Uniunea Sovietică a elaborat schema unei reglări a presiunii deaeratoarelor, care duce implicit la reglarea temperaturii. Aparatul de impuls al schemei de reglare a presiunii înregistrează modificările suferite de presiunea din partea superioară a capului deaeratorului și acționează cu ajutorul unui releu intermediar, asupra electromotorului supapei de admisie a aburului. Funcționarea electromotorului duce la punerea în mișcare a unei biele, legată printr'un rulment de pârghia supapei. Mutarea pârghiei duce la modificarea poziției supapei și a admisiei aburului în deaerator. Introducerea aparatului pentru reglarea presiunii înlătură scurgerile de oxigen în apa căzanelor cu aburi și reduce la minimum utilizarea aburului pentru deaerarea apei.

O vizită în câteva cluburi sindicale din Iaşi

LA CLUBUL C. A. M.

muncitorii învaţă mereu lucruri noui, fac schimb de experienţă şi discută probleme în legătură cu activitatea culturală

Prin grija sindicatului şi a administraţiei, clubul muncitoresc dela manufactura de tutun din Iaşi şi-a reluat de câtva timp activitatea.

Muncitorii au început să vină în număr sporit la acest club spre a-şi petrece timpul liber.

Se găsesc aici jocuri de şah, ping-pong, radio, cărţi, reviste, ziare.

In cadrul clubului se fac recenzii de articole din ziare, şi recenzii de cărţi.

Participarea la club este din ce în ce mai bună, aproape toţi muncitorii petrecându-şi câteva ore într'o atmosferă plăcută, învăţând lucruri noui făcând schimb de experienţă, şi discutând probleme în legătură cu activitatea culturală.

Clubul dispune şi de o bibliotecă având 2600 volume, cărţi şi broşuri, în jurul căreia se desfăşoară o activitate plină de efervescenţă. Deasemenea, există abonamente la diferite reviste sovietice care sunt citite de salariaţii cunoscători ai limbei ruse şi traduse tovarăşilor lor.

Muncitorii află astfel lucruri noui, realizări ale tehnicienilor sovietici, spargeri de norme, metode de muncă, depăşirile de plan ale stahanoviştilor şi ale oamenilor muncii din Uniunea Sovietică.

Clubul salariaţilor dela Intreprinderile Comitetului Provizoriu orăşenesc

Pe strada Cuza Vodă, la o mică distanţă între ele, se află două cluburi: unul al salariaţilor din întreprinderile Comitetului Provizoriu, celălalt pentru salariaţii de la „Comcar".

La prima vedere, s'ar părea că acestea sunt mai mult cluburi de sport, deoarece în mijloc se află mese mari de ping-pong care domină sala.

Totuşi, cercetând mai atent, aflăm amănunte privitoare la activitatea bibliotecilor.

La clubul Intreprinderilor Comitetului Provizoriu orăşenesc biblioteca conţine abia 80 volume. Cititori sunt foarte puţini în raport cu numărul salariaţilor. In decurs de 45 zile de când funcţionează Clubul, s'au înregistrat vreo 30 de solicitanţi de cărţi.

Se observă o participare mai mare a tinerilor, femeile şi vârstnicii venind în număr foarte mic. Nici familiile salariaţilor nu frecventează Clubul decât cu extrem de rare excepţii.

In jurul bibliotecii se desfăşoară o activitate vie de popularizare a cărţii şi de stimulare a gustului de citit prin lecturi colective, recenzii şi discuţii asupra lucrărilor literare.

Muncitorii tipografi au hotărît ca clubul lor să devină un focar de cultură

Clubul Sindicatului Arte Grafice este instalat într'un local din str. Ştefan cel Mare, posedând o încăpere spaţioasă, ornată cu lozinci şi portrete. Aici vin muncitorii să citească, să joace şah. Biblioteca clubului are un număr insuficient de cărţi, lipsind mai ales o serie din lucrările literare importante şi broşuri ideologice. Deasemeni, distribuţia cărţilor nu este suficient organizată. Până în prezent, activitatea culturală pe lângă club s'a desfăşurat sporadic fără a exista un colectiv bine organizat care să urmărească îndeaproape întocmirea unui plan în această privinţă şi realizarea lui în condiţii cât mai bune. S'au ţinut în ultimul timp o serie de conferinţe, la care au participat numeroşi muncitori şi familiile lor.

De curând, comisia de educaţie şi cultură a sindicatului Arte Grafice şi-a întocmit un program temeinic ce va fi realizat până la 7 Noembrie.

Astfel, se vor ţine o serie de conferinţe pe marginea unor cărţi literare, cu scopul de a desvolta gustul pentru citit. Deasemeni, va fi organizat un sympozion literar cu subiectul romanului lui M. Solohov „Pământ desţelenit"

Tot în cinstea zilei de 7 Noembrie, va fi pregătit un festival artistic şi va lua fiinţă orchestra sindicatului în acelaşi timp, se va da importanţa cuvenită bibliotecii, mărindu-i-se numărul de cărţi şi organizându-se cititul lor.

Realizând programul pe care şi l-a propus, conducerea clubului muncitoresc Arte Grafice va face din acest club un adevărat focar de cultură, contribuind la ridicarea nivelului ideologic şi cultural al muncitorilor din sindicatul respectiv.

Un colţ A.R.L.U.S. bine organizat, la clubul „COMCAR"

La Clubul salariaţilor Societăţii Comerciale de Stat „COMCAR" situaţia este aproape identică cu aceea de la Clubul întreprinderilor Comitetului Provizoriu orăşenesc în ceiace priveşte frecvenţa salariaţilor şi familiilor celor ce muncesc în instituţia respectivă.

Colţul A.R.L.U.S. este aranjat aici cu atenţie şi arată în imagini variate şi numeroase, viaţa oamenilor sovietici. Biblioteca cuprinde 250 volume. Se constată însă că cititorii sunt permanent aceiaşi. Bibliotecarul are sarcina să antreneze la citit mereu alţi salariaţi.

Clubul sindical „1 Mai" dela Spitalul Central

Clubul muncitoresc dela Spitalul Central este instalat într'un local adecvat.

Biblioteca ce era instalată acolo oferea în permanenţă posibilitate salariaţilor acestei instituţii să citească.

Oamenii care muncesc toată ziua în diversele servicii spitaliceşti veneau în număr mare, seara, după terminarea lucrului, la club.

Aici ascultau radio, citeau ziarele şi revistele si *jucau* şah. Intr'un timp referatele şi conferinţele tratând despre cărţile ce se află în bibliotecă erau destul de numeroase.

Iată însă că în ultimul timp activitatea clubului de la Spitalul Central a devenit tot mai slabă. Tot mai mic este numărul acelora care vin să petreacă câteva ore vlaţa de club.

Aceasta se datoreşte şi faptului că Sindicatul instituţia se preocupă puţin de club. Mereu vin aici în fiecare seară, aceeaşi salariaţi.

Trebueşte organizat un comitet largit de sprijin care să ducă în sânul muncitorilor instituţiei, în sânul salariaţilor de toate categoriile, o vie agitaţie pentru ca clubul să crească în activitate.

Dacă se va lucra după un plan precis, clubul muncitoresc „1 Mai" dela Spitalul Central va putea corespunde scopului pentru care a fost creat.

Clubul P. T. T.

Clubul sindical al salariaţilor P. T. T. a fost înfiinţat de scurt timp.

In trei încăperi spaţioase, frumos pavoazate, salariaţii P. T. T. pot petrece câteva ore folositoare şi plăcute.

Sindicatul a început să facă demersuri pentru a putea achiziţiona şi un aparat de radio.

Biblioteca se află într'o sală specială însă ea este prea puţin vizitată.

Comitetul Sindical trebue să desfăşoare în acest sens o muncă de agitaţie în rândul salariaţilor.

Clubul dela P. T. T. va putea căpăta viaţă, având posibilităţi de desvoltare.

Dar aceasta depinde şi de felul cum îşi va duce munca responsabilul şi comitetul respectiv care trebue să-şi concentreze toate eforturile pentru antrenarea salariaţilor şi a familiilor lor în viaţa clubului, organizând discuţii, mici festivaluri, referate pe marginea cărţilor citite, etc.

Clubul fabricii Ţesătura trebuie mutat într'un local corespunzător!

Clubul fabricii Ţesătura este instalat într'un loc impropriu, fiind deasemeni folosit şi pentru şedinţe de tot felul. Aici se joacă ping-pong şi şah. In schimb, nu există o sală de lectură ni i radio. Din această cauză, activitatea suferă, clubul fiind frecventat de un număr mult mai mic de muncitori. „Sunt zile — ne spune responsabilul cultural al fabricii — când nu întâlneşti în club decât vreo 8-10 muncitori, care fie că citesc o carte fie că joacă şah sau ping-pong".

„Deşi fabrica numără 1400 de salariaţi" — completează un muncitor care se afla în club, în momentul când ne efectuam vizita noastră.

Biblioteca clubului a fost mărită, numărul volumelor crescând în oarecare măsură.

De unde până înainte vreme nu erau decât circa 400 de cărţi, astăzi numărul acestora a crescut la 700.

Direcţiunea întreprinderii şi Comitetul sindical trebuie să rezolve în cel mai scurt timp problema clubului. Clubul trebuie mutat într'un local corespunzător, iar sala de lectură trebuie să devină o realitate.

Părţi pozitive dar şi lipsuri serioase la clubul Soc. comerciale „Iaşul"

Clubul Societăţii Comerciale de Stat „Iaşul" funcţionează după amiază, între orele 13-16, fiind frecventat de aproximativ 80 la sută din salariaţi.

Deficienţa principală a acestui Club este aceea că, fiind instalat într'o singură sală în care se joacă ping-pong, şah, şi se face şi lectură, nici una din aceste activităţi nu e bine desfăşurată aşa cum trebue, ele stânjenindu-se reciproc.

Biblioteca e înzestrată cu cele mai bune cărţi de literatură, la alegerea cărţilor bibliotecarul ţinând întotdeauna cont de părerile criticilor, consultând pentru aceasta periodicele româneşti de specialitate. Astfel dintre cărţile bibliotecii clubului, menţionăm „Pământ desţelenit", „Drumul libertăţii", „Pâinea fiilor", „Negura", „Descult" şi „Pe Donul liniştit".

Dacă din punct de vedere al cărţilor de literatură biblioteca este bine aprovizionată, din punct de vedere al cărţilor de ideologie ea e foarte săracă.

Responsabilul îşi dă toţ interesul pentru buna funcţionare a clubului, dar ar trebui mai mult ajutat de organizaţia de bază şi de sindicat.

Un fapt pozitiv care trebue remarcat este acela că la clubul „Iaşul" vin nu numai salariaţii acestei societăţi comerciale ci şi copiii acestora.

Săptămâna aceasta va apare primul număr din ziarul de perete al clubului.

Dupăce într'un număr trecut al ziarului am căutat să oglindim activitatea culturală a muncitorilor din principalele întreprinderi şi Instituţii ieşene, ne ocupăm astăzi de organizarea cluburilor al căror rol în viaţa culturală a unităţilor de muncă este de prim plan.

In trecut, protecţia muncii, grija pentru ridicarea nivelului cultural şi profesional şi pentru îmbunătăţirea vieţii celor care muncesc erau probleme din domeniul deziderateloi considerate subversive" de patronii şi de autorităţile burghezo-moşiereşti.

Astăzi, în urma măreţelor cuceriri ale clasei muncitoare condusă de Partid, oamenii muncii sunt în stare să-şi gospodărească singuri fabricile şi instituţiile, să-şi organizeze timpul liber aşa fel încât prin muncă educativă, serioasă şi persistentă să contribue la constituirea unei orânduiri noui, lipsite de exploatare.

De curând „Scânteia", organul central al P. M. R. s'a ocupat special de problema cluburilor, subliniind necesitatea traducerii în practică celor cuprinse în Rezoluţia Comitetului Central al Partidului asupra problemei sindicale, referitor la activitatea culturală:

„Munca educativă şi culturală a sindicatelor trebue să se concentreze în jurul cluburilor... care să atragă în activitatea lor mase largi de muncitori tineri şi vârstnici, bărbaţi şi femei".

Intr'o primă perioadă de acţiune în sensul acestei îndrumări s'au înfiinţat şi în oraşul nostru o serie de cluburi sindicale pe lângă principalele întreprinderi şi instituţii din Iaşi. Mai sunt însă multe de făcut pentru buna organizare a cluburilor astfel ca ele să corespundă scopurilor pentru care au fost înfiinţate.

Din felul cum activează cluburile ieşene se constată că se confundă de multe ori clubul sindical, unde muncitorii să petreacă timpul liber într'o atmosferă tovărăşească citind, discutând, distrându-se în comun, cu noţiunea de club sportiv, Astfel că aproape toate cluburile ieşene au în centrul preocupărilor: masa şi jocul de ping-pong.

Cluburile sindicale trebue să devină însă adevărate focare de cultură, de acest lucru urmând a se îngriji comitetele sindicale respective având sprijinul organizaţiilor de Partid.

Din vizitele făcute în câteva cluburi sindicale ieşene despre care relatăm mai jos, se pot trage o serie de învăţăminte pentru buna organizare de viitor, pentru îndreptarea lipsurilor şi a greşelilor observate, astfel ca ele să corespundă menirii lor.

TINERETUL

Cărţi pentru tineret

Olga Ceciatchina: „India fără minuni"

Olga Ceciotchina a făcut parte din delegaţia F.M.T.D. care a vizitat în 1946 Asia de sud-est pentru a cunoaşte îndeaproape viaţa şi lupta tineretului din această parte a lumii. Volumul „India fără minuni" cuprinde însemnări de călătorie de pe întreg itinerariul delegaţiei. Excelentă cunoscătoare a mişcării democratice de tineret din ţările coloniale şi priceputâ mânuitoare a condeiului, Olga Ceciotchina comunică cititorului impresiile sale de călătorie, prezentând puternic viaţa de mizerie şi asuprire a popoarelor şi tineretului din colonii, lupta lor avântată pentru libertate.

Un contrast domină priveliştile pe care le descrie Ceciotchina. Exprimat încă din titlul primului capitol consacrat Indiei — „marmură şi zdrenţe" (Delhi — acest contrast va însoţi permanent şi inevitabil tot drumul delegaţiei, făcând parte din drum, ca şgomotul ritmic al roţiilor de tren sau hurducăturile automobilului pe şoselele desfundate. In Delhi, capitala Indiei, marmura, bogăţia naturală a regiunii, e concentrată toată în vilele, palatele şi birourile „oraşului nou", unde locuesc şi lucrează imperialiştii anglo-americani, burghezia naţională a Indiei şi ultimile vlăstare ale putredei feudalităţi. Vechiul Delhi, „cel care există de nenumărate secole" este „un cartier vast, cu construcţii atât de jalnice, cu colibe atât de sărăcăcioase, încât nici nu există cuvinte pentru a le putea descrie". Aici îşi duce traiul sărăcimea oraşului, muncitorii şi cei care „trăesc" din cerşit.

Dacă se poate vorbi despre contrastul de mai sus ca despre un fluviu de care însemnările Olgăi Ceciotchina nu pot fi despărţite, apoi încă ceva însoţeşte drumul delegaţiei F.M.T.D. şi o întâmpină, ca nişte semne de salut şi recunoaştere până în cele mai îndepărtate colţuri ale Asiei. Iată: Ceciotchina a găsit portretele lui Lenin şi Stalin la meetingul textiliştilor din Madura, ca şi în sediul Congresului Tineretului Indonezian şi Jo h acarta. Steagul roşu fluturâ pe un pavilion în mijlocul cartierului muncitoresc din Madras ca şi pe radiotorul maşinei care duce delegaţia spre un sat din Caşmir. Copiii ţesătoarelor din Bombay salută cu pumnul strâns şi Liga Tineretului din provincia Andra premiază câştigătorii unui concurs cultural cu un volum tradus în englezeşte al romanului „Curcubeul" de scriitoarea sovietică Vanda Vasilievska.

Având în frunte proletariatul şi conduse de partidele comuniste, popoarele din Asia de sud-est luptă cu necurmată îndârjire pentru democraţie, pentru independenţa lor naţională, pentru a pune bogăţiile pe care le produc, în slujba păcii şi a progresului, pentru a reda acestе bogăţii adevăraţilor lor stăpâni. Prin oamenii şi faptele pe care le cuprind, însemnările de călătorie ale Olgăi Ceciotchina sunt deosebit de preţioase pentru cunoaşterea mişcării revoluţionare de eliberare din Asia de sud-est, pentru cunoaşterea rolului însemnat pe care tineretul îl are în această mişcare.

Cu prilejul deschiderii noului an şcolar

Pionerii din Iaşi şi-au alcătuit cercuri de studii

Cu prilejul deschiderii noului an şcolar, pionierii din Iaşi au păşit la constituirea de cercuri de studii. Astfel, detaşamentul V dela Şcoala Elementară Nr. 3 Fete şi-a alcătuit un cerc de studii de limba Rusă şi unul de Naturale. Deasemeni detaşamentul VI dela Şcoala Elementară Nr. IV Băeţi şi-a format un cerc de studiu pentru cercetarea organizaţiei de pionieri V. I. Lenin, iar pionierii dela Şcoala Pedagogică şi-au alcătuit un cerc de matematică şi unul de fizică.

Din munca şi lupta tineretului muncitor

In cursul lunii Septembrie, sectorul I UTM a reorganizat următoarele Birouri de Bază: Atelierele CFR Nicolina, Ţesătura, Atelierul Kaizerman şi Transbordări Socola.

*

In următoarele unităţi de bază s'a făcut reînscrierea membrilor: Căminul CFR, Căminul Nr. 2, Atelierul Kaizerman şi Spitalul Socola, ETACS, Universitate, CMR, Coop. 7 Noembrie şi Revizia Vagoane.

*

45 tineri din organizaţia de bază Transbordări-Socola au partipat cu entuziasm la munca voluntară de ajutorare a tineretului de pe şantierul Filaturii. Ei au lucrat 420 ore voluntare, strângând şi aranjând 100 de cărămizi, 30 m. p. de nisip. Deasemeni, ei au adunat 15 m. p. de scânduri. S'au evidenţiat tinerii: Bilan Ioan, Dumbravă C. şi Dumitriu Ecaterina. Prin munca voluntară depusă de tinerii dela Transbordări s'a făcut şantierului Filaturii o economie de 6900 lei!

*

La fabrica Ţesătura, tânăra Ivanov Elena, care lucrează la 4 războaie a depăşit norma cu 19 la sută, în cursul lunii Septembrie. Deasemeni, tânăra Schwartz Pina, care lucrează la 6 războaie a întrecut norma cu 19,5 la sută, iar Gavriş Valentina (3 războaie) a depăşit norma cu 20 la sută.

*

Tinerii şi tinerele dela „Moldova Tricotaje" au pornit şi ei la întreceri socialiste. In aceste întreceri au fost antrenaţi 18 tineri, care au depăşit normele cu 15 până la 34 la sută.

Astfel, Iacob Margareta, de la secţia confecţii, a întrecut norma cu 34 la sută, Grigorescu Elena, de la secţia depănat a întrecut norma cu 16 la sută, Chirica Natalia, dela secţia confecţii, cu 13 la sută iar Grümberg Pincu cu 17 la sută.

*

In cursul lunii Septembrie, Brigada de tineret dela CAM a înregistrat frumoase succese în muncă, printr'o mai bună organizare a lucrului, tinerii din brigadă venind mai devreme la serviciu şi pregătind cele necesare.

In felul acesta, producţia a fost depăşită cu 50 la sută, Hriţcu Ana a întrecut norma cu 55 la sută, Socea Elena cu 50 la sută, Răzmeriţă Ana cu 30 la sută, Niţă Natalia cu 30 la sută şi Cristea Gabriela cu 50 la sută.

*

La fabrica „23 August" 3 tineri de la secţia presaj au luat iniţiativa de a lucra în comun, pentru a obţine rezultate cât mai bune.

In felul acesta, tinerii Iuţoaie C-tin, Gheracosian C. şi Budu Ilie au depăşit norma cu câte 30 la sută.

Tânărul Zauvel Aurel dela Secţia broaşte eivetiene, care lucrează în contul anului 1950, a înregistrat recent o depăşire de 100 la sută pesie normă.

Azi, Sâmbătă

Ultima zi a recensământului

tehnicienilor și muncitorilor calificați în construcții

Scopul recensământului

Astăzi, Sâmbătă 8 Octombrie este ultima zi a recensământului tehnicienilor și muncitorilor calificați în construcție.

Tehnicienii și muncitorii calificați în construcție ocupați în Cooperative de construcții particulare și tehnicienii și muncitorii calificați neocupați care încă nu s'au prezentat până în prezent, se vor prezenta azi Sâmbătă până la ora 10 seara, la unul dintre cele cinci birouri de recensământ, pentru cele cinci circumscripții de Miliție.

Cei care domiciliază în raza Circ. I la Biroul No. 1 din str. Păcurari 5 (Oficiul de Inchiriere No. 1).

Cei care domiciliază în raza Circ. II la Biroul No. 2 strada Elena Doamna 35, Oficiul de Inchiriere No. 4.

Cei cari domiciliază în raza Circ. 3, la Biroul No. 3 str. Cuza Vodă 8 (Oficiul de Inchiriere No. 3.

Cei care domiciliază în raza Circ. 4-a la Biroul Nr. 4, str. Elena Doamna 35 (Oficiul de Inchiriere No. 4.

Cei care domiciliază în raza Circ. 5 la Biroul No. 5 strada Cuza Vodă 8 (la serviciul Technic al Municipiului.

Recensământul tehnicienilor și muncitorilor calificați este menit să furnizeze Comisiunii de Stat a Planificării și Ministerului Construcțiilor datele necesare pentru o mai justă repartizare a forțelor de muncă specializate în construcții, potrivit cu necesitățile principale în construcții și a eforturilor făcute pentru ridicarea calificării muncitorilor în construcții.

Este necesar ca muncitorii și tehnicienii din construcții să fie pătrunși de importanța recensământului și să răspundă cu conștiinciozitate la înscriere. Organizațiile de Partid și Sindicale trebue să lămurească pe toți muncitorii și tehnicienii constructori că este în propriul lor interes să se prezinte și să completeze cu cea mai mare exactitate datele cerute la acest recensământ.

Invățământul Politehnic

în preajma noului an școlar

(urmare din pag. 1-a)

mân și Guvernul Țării fac tot posibilul pentru a ușura munca studenților și corpului didactic în școlile de învățământ superior. Numărul burselor acordate studenților este cu mult mai mare față de ce era înainte de 23 August 1944. Căminele și cantinele își măresc numărul de locuri în aceeași proporție, pentru a ajuta elementele harnice și capabile, provenite din clasa muncitoare dela sate și orașe, să-și însușească învățătura superioară și să devină soldați conștienți și înarmați cu cea mai înaltă știință în lupta pentru crearea socialismului. Pe de altă parte, importante fonduri au fost alocate pentru refacerea și completarea clădirilor necesare bunei funcționări a învățământului superior. Deasemenea s'au acordat sume speciale pentru a se ridica noui edificii în acelaș scop, cum este cazul clădirii pentru Institutul de Planificare, care se construește în orașul nostru. Iar și socotim interesant să relevăm că lucrările de construcție începute pentru un local de școală acum 30 de ani de vechiul regim capitalist și neterminate în acest lung interval, sunt reluate și desigur că până în anul viitor vor fi date în folosință.

Totodată numărul studenților în învățământul superior crește anul acesta în mod simțitor. Nevoia de cadre cu nivel superior este din ce în ce mai simțită, căci ridicarea culturală a maselor nu se poate face fără a împlini această condiție. În domeniul tehnic nevoia de cadre de cultură superioară este și mai mare, căci fără acestea nu se poate face o lărgire a bazei noastre industriale, care se știe că este fundamentală în mersul spre socialism.

Prin revoluționarea sistemului nostru de învățământ, trebuie să realizăm o nouă cultură în Republica noastră Populară, în sensul definiției dată de I. V. STALIN: „Cultura generală umană spre care se îndreaptă socialismul este proletară după conținut, și națională, după formă" și în acest sens, personalul didactic și studenții trebuie să depună sforțări unite.

Nici un salariat din instituțiile ieșene în afara întrecerilor socialiste

(urmare din pag. 1-a)

În cursul lunei Septembrie a fost terminată construcția grajdurilor comunale la Bucium și Tg.-Frumos iar până la 1 Noembrie va fi terminată amenajarea caselor de naștere din comunele P. Iloaiei și Erbiceni.

În toate instituțiile sanitare din oraș, în spitale și clinici universitare au început întrecerile socialiste în cinstea lui 7 Noembrie.

Punctele de întrecere au fost fixate în amănunțime pentru fiecare categorie de salariați, astfel ca la sfârșit să poată fi stabilit cine a câștigat întrecerea.

La Clinica Terapeutică de exemplu, după prelucrarea și lămurirea modului în care vor decurge întrecerile, după normele stabilite, în cadrul grupelor sindicale, s'a trecut deîndată la realizarea obiectivelor propuse.

La Poștă ca și la alte instituții au fost deasemenea stabilite normele de întrecere și studiate angajamentele care în mod practic vor putea fi aduse la îndeplinire.

Ne mai despart mai puțin de o lună de măreața sărbătoare. Să folosim în toate instituțiile noastre acest prilej pentru a porni cu toată vigoarea la realizarea angajamentelor luate.

Iar acolo unde angajamentele nu au fost bine concretizate să pășim deîndată la îndeplinirea acestui lucru.

Să urmăm exemplul muncitorilor. Nici un salariat din instituțiile ieșene în afara întrecerilor socialiste în cinstea lui 7 Noembrie.

In curând

Balul Presei

INFORMAȚIUNI

Cartele de lemne pentru studenți

Toți studenții domiciliați în Iași, definitiv sau temporar, au drept la cartelă de lemne.

Studenții veniți din alte localități și care nu locuesc în cămine, vor utiliza pentru camera pe care o dețin cartela de lemne a gazdei.

Dacă proprietarul la care locuește studentul n'are cartelă de lemne, atunci studentul se va prezenta la Secția Comercială a Comitetului Provizoriu orășenesc pentru a căpăta cartelă.

Pentru aceasta el se va prezenta cu cartea de imobil din care să se vadă cubajul camerii pe care o ocupă—precum și cu carnetul de student.

Ultimul termen de distribuire a cartelelor de lemne

Secțiunea Comercială a Comitetului Provizoriu orășănesc aduce la cunoștința celor interesați, că ultimul termen de distribuire a cartelelor de lemne expiră la data de 15 Octombrie 1949.

După această dată nu se mai dau cartele de lemne sub niciun motiv, întrucât situațiile se trimit la București.

Spor la muncă tinerilor din ctg. 1947,

reîntorși la căminele lor

(urmare din pag. 1-a)

turii, vor combate cu înverșunare superstițiile și misticismul.

Muncind pentru îmbogățirea cunoștințelor ideologice, vor căuta să mențină trează vigilența de clasă. Vor populariza metodele sovietice de muncă în agricultură, citând exemplele colhoznicilor sovietici.

Nici o clipă, ostașii lăsați la vatră să nu uite mărețele exemple ale comsomoliștilor sovietici, care au contribuit la construirea celui mai puternic stat din lume. Tot ostașilor din contingentul 1947, lăsați la vatră le vine marea sarcină de a ajuta cooperativele și de a demasca fără cruțare elementele ce sabotează bunul mers al lor.

Muncind cu râvnă, continuând învățăturile primite, care le-au deschis noi orizonturi, ostașii ctg. 1947, întorși la familiile lor, vor dovedi încă odată că timpul petrecut în armată a fost menit să le arate drumul sănătos pe care trebue să meargă pentru a ajuta pe tovarășii lor în munca de construire a socialismului.

Biblioteca ARLUS

Symposionul literar:

Pământ desțelenit

Biblioteca filialei ARLUS-Iași, organizează la sediul său, din strada Păcurari Nr. 2, în ziua de Duminică 9 Octombrie 1949 orele 17, un Symposion literar consacrat apariției în traducere românească a romanului:

„Pământ desțelenit" de Mihail Șolohov. Va urma rularea unui film.

R. P. R,
Parchetul Trib. Jud. Iași

Dna Maria Șaru, din Iași str. Cazaban Nr. 2, prin petiția înregistrată la acest Parchet sub. Nr. 17072 din 6 Octombrie 1949, cere reconstituirea actului său de naștere—născută în orașul Chișinău la data de 21 August 1933 din părinții căsătoriți legitim Vera și Andrei Șaru.

Noi Procurorul Șef al Tribunalului Iași,

În conformitate cu dispozițiunile art. 3 din Decretul Lege Nr. 4062 din 15 Decembrie 1940, invităm autoritățile și persoanele care dețin sau cunosc extractul sau alte inscrisuri referitoare la actul a cărui reconstituire se cere prin petițiunea de mai sus, să le depună de urgență și să se prezinte la Parchetul acestui Tribunal, pentru a ne da relații.

Procuror Șef Indeseifradil
Grefier șef I. Damian

18.520.000

este valoarea câștigurilor distribuite numai la clasa II-a, a

„Loteriei de Stat"

Preschimbați-vă, s'au cumpărați la timp lozul Dvs. Tragerea are loc la 19 și 20 Octombrie a. c.

R.P.R.
Parchetul Tribunalului Iași

D-na Veronica Gheorghiu domiciliată în Iași str. Leon Gheler Nr. 17, prin petiția înregistrată la acest Parchet sub Nr, 17.031 din 6 Oct. 1949, cere reconstituirea actului său de naștere—născută în comuna Baimaclia județul Cahul la data de 8 August 1927 din părinții căsătoriți legitim Ioan Gheorghiu și Elena Gheorghiu, născută Corol—Basarabia.

NOI, PROCURORUL ȘEF AL TRIBUNALULUI IAȘI

În conformitate cu dispozițiunile art. din Decretul Lege Nr. 4062 | 1940 din 15 Decembrie 1940, invităm autoritățile și persoanele care dețin sau cunosc extractul, sau alte înscrisuri referitoare la actul a cărui reconstituire se cere prin petițiunea de mai sus, să le depună de urgență și să se prezinte la Parchetul acestui Tribunal, pentru a ne da relații.

Procuror Șef,
GH. C. VUZA
Grefier Șef
I. DAMIAN

ASTĂZI 8 OCTOMBRIE
ora 8 seara
în Sala Clubului Textil
Str. Dobrogeanu Gherea 26
vis-a-vis de Teatrul Național
va avea loc
BALUL SPORTIVILOR TEXTILIȘTI

Azi premieră
LA CINEMA
MAXIM GORK

PIERDUT Buletinul Biroul Populației Iași pe numele Aglaia Dănilă Str. Serenilor No. 5.
Il declar nul.

Carnet ieșan

7 OCTOMBRIE 1949

Farmacii de serviciu

Farmacia de Stat Nr. 1 (fostă Beceanu).

Farmacia de Stat Nr. 3 (fostă Răteanu).

Procuror de serviciu

Gh. Vuza
Str. Ada Marinescu 123

Biblioteca Centrală
deschisă între orele 9—14 și 15—21

Biblioteca A.R.L.U.S.
deschisă zilnic între orele 10-14 și 17-22

Cursuri de Limba Rusă pentru începători și înaintați
organizează
Filiala ARLUS din Iași
Inscrieri se primesc zilnic între orele 9—13, la sediul filialei din str. Păcurari 2.

Expoziția „U. R. S. S. în fruntea luptei pentru pace"
dela sediul filialei ARLUS, deschisă zilnic dela 9-13 și 15 20

Orele de consultații în Spitalul Central — Clinici Universitare

Serviciul Triaj, orele 8-12

Policlinici

Policlinica Nr. 1 Pasajul Banu

Boli interne 7-19
cinci servicii dela ora 8-19. Chirurgie 8-12, 15-19. ORL 7-9. 17-19, Oftamologie 8-12, 19-15 Pediatrie (Boli copii) 14-18, Stomatologie 8-20, Dermatovenerice 8-12, 15-19, Ginecologie 1-12, 15-19, Radiologie 7-13, 15, 50-9, 30, Cardiologie 8-12, Farmacia 7,30-19,30.

Policlinica Nr. 2 Str. Anastasie Panu

Boli interne patru servicii (7—19), Chirurgie 8—12. ORL 15—18, Oftalmologie 15—19, Pediatrie (boli de copii) 8—12, Stomatologie 7—19, Dermatovenerice 8—12, 15—19, Ginecologie 15-19, Farmacia 7-19, Prenatale Luni, Joi, Sâmbătă 14-18, Puericultura Luni, Joi și Sâmbătă dela 14-18.

Policlinica Nr. 3, Tătărași.

Medicina internă 8-12, 15-19, Stomatologie 8-12, Puericultură Marți, Mercuri, Vineri. dela 14-18, Prenatale Marți, Mercuri și Vineri dela 14-18.

Analiza Wasserman
Laboratorul Institutului de Igienă funcționează astfel: Recoltarea sângelui se face Martia dela 8—12
Rezultatele se dau Vinerea dela 8—12.

Expoziția Regională a Moldovei
deschisă zilnic dela 9-13 și 15-20

SPECTACOLE
Cinematografe

Maxim Gorki: Timur și Băeții săi.

Sidoli: Cenușăreasa în țara basmelor.

Phoenix: Steaua Nordului.

Timpuri Noui: Imnul Tinereții (film de lung metraj, Strechea, U. R. S. S. de azi No. 20. Jurnal.

Servicii de urgență
Pompieri 12.12.
Salvarea 19.90.

PIERDUT autorizația de funcționare a c zanului de rach u No. 80062 | 931 eliberată de Ad-ția Financiară pe numele Gheorghe Bostan Com. Costuleni Satul Ilița-Iași.
Il declar nul.

PIERDUT foaia de circulație No. 42 eliberată de Chestura poliției Iași pe numele Max Feder str. Bârboi No. 35.
O declar nulă.

PROGRAMUL VIITOR
La cinematografele
MAXIM GORKI și SIDOLI
O nouă producție maghiară
Operetă comică
Contele Mișca
cu așii comediei ungare
Miclos Gabor, Marica Nemeth, Galman Latabar, Ianoș Sardi, Aprad Latabar, Agi Meszaros

S. A. SOVROM FILM
Cinema „Phoenix"
prezintă un film
Sincronizat în limba franceză
Steaua Nordului
având în fruntea distribuției pe
ERICH VON STROHEIM—ANNE BAXTER—
DANNA ANDREWS—WALTER HUSTON
și ANNE HARDING
COMPLECTARE JURNAL

Muncitori, Meseriași, Tehnicieni, Intelectuali, Studenți, Elevi și Elevi, vizionați filmele Documentare și Științifice
S. A. SOVROMFILM
CINEMA TIMPURI NOI
Prezintă astăzi
TECHNICOLOR
IMNUL TINEREȚEI
Film de lung metraj
STRECHEA
U.R.S.S. DE AZI Nr. 20
Complectare Jurnal Romfilm
Programul rulează în continu neîntrerupt spectacole fixe
INTRAREA GENERALA 15 LEI

S. A. SOVROM FILM
Cinema „SIDOLI"
prezintă astăzi
o delicioasă comedie sovietică
Cenușăreasa
în țara basmelor
Complectare: Jurnal
PROGRAMUL VIITOR:
CONTELE MIȘKA

R. P. R.
PARCHETUL TRIBUNALULUI IAȘI

D-na Denișenschi Haia, din Iași str. Sfîntul Sava No. 4, prin petiția înregistrată la acest Parchet sub No. 16942 din 4 Octombrie 1949, cere reconstituirea actului său de naștere, născută la data de 22 Decembrie 1919 la casa părinților ei Aron Denișenschi și Ruhla Denișenschi, născută Lerner în comuna Călărași jud. Lăpușna-Basarabia.

NOI PROCURORUL ȘEF AL PARCHETULUI TRIBUNALULUI IAȘI

În conformitate cu dispozițiunile art. 3 din Decretul Lege Nr. 4062 din 15 Decembrie 1940, invităm autoritățile și persosnele care dețin sau cunosc extractul sau alte înscrisuri referitoare la actul a cărui reconstituire se cere prin petițiunea de mai sus, să le depună de urgență și să se prezinte la Parchetul acestui Tribunal pentru a ne da relații.

Procuror Șef,
MIRCEA MIRONESCU
Grefier Șef, *I. Brînă*

PIERDUT 3 cartele alimente 1 tip B și 2 tip D. 1 pe numele Hristea Dință, Vărvara și Maria cu domiciliu Iași Str. Avion No. 12.
Le declar nule.

PIERDUT Buletinul Biroul Populației Iași pe numele Haim Hună Str. Roseti 23.
Il declar nul.

PIERDUT Buletinul Biroul, Pop. Iași pe numele Zarachi Maria Str. Nicovală No. 23
Il declar nul.

ULTIMELE ŞTIRI

Nota guvernului R. P. Albania

adresată guvernelor St. Unite, Angliei şi Franţei în legătură cu formarea guvernului marionetă în Germania Occidentală

TIRANA 8 (Agerpres). — Agenţia Telegrafică Albaneză transmite :

In numele guvernului R.P. Albania, ministrul de afaceri externe al R. P. Albania a adresat la 20 Septembrie o notă guvernelor Statelor Unite, Marii Britanii şi Franţei în legătură cu formarea guvernului formarea guvernului marionetă dela Bonn al Germaniei Occidentale.

Guvernul R.P. Albania, subliniază nota, consideră acest guvern separat drept ilegal şi impus poporului german, contrar intereselor sale şi suveranităţii sale naţionale, contrar acordului dela Potsdam şi intereselor menţinerii păcii.

Prin formarea acestui guvern marionetă, continuă nota, Guvernele Statelor Unite, Marii Britanii şi Franţei nu au violat numai hotărîrea dela Potsdam ci şi angajamentele pe care şi le-au luat la sesiunea dela Paris a Consiliului Miniştrilor de Afaceri Externe, angajamente potrivit cărora aceste guverne au acceptat propunerile guvernului sovietic de a continua să depună în comun eforturi în vederea restabilirii unităţii economice şi politice a Germaniei.

In urma desmembrării Germaniei şi formării guvernului dela Bonn, reese clar că guvernele celor trei puteri occidentale urmăresc să se servească de Germania Occidentală ca de un cap de pod pentru realizarea planurilor lor agresive îndreptate împotriva U.R.S.S. şi ţărilor de democraţie popular.

Poporul albanez, spune nota în continuare, şi toate popoarele au primit cu bucurie hotărîrile dela Paris şi au sperat că îndeplinirea acestor angajamente va duce la o rezolvare justă a problemei germane şi la consolidarea păcii.

Guvernul R. P. Albania, încheie nota, atrage atenţia guvernelor Statelor Unite, Marei Britanii şi Franţei, asupra răspunderii pe care o poartă în urmă creării unei astfel de situaţii care ameninţă pacea şi ţine să le reamintească angajamentele pe care şi le-au luat la Potsdam cu privire la restabilirea unităţii germaniei ca stat democratic şi paşnic şi la garantarea din partea Germaniei a respectării obligaţiunilor ce decurg din acordul dela Potsdam.

*

O notă similară a fost înmânată de vice-preşedintele Consiliului de miniştri şi ministru interimar de externe a Republicii Cehoslovace, Sirokei, ambasadorului american la Praga.

ŞTIRILE ZILEI

ROMA 8 (Agerpres) — Reuter transmite că muncitorii tipografi din Italia au declarat grevă în semn de protest împotriva refuzului patronilor de a majora salariile în raport cu preţurile.

*

ATENA 8 (Agerpres) — Agenţiile americane de presă anunţă că organele de cenzură din Grecia au interzis publicarea ştirilor referitoare la numărul persoanelor condamnate la moarte şi executate şi la faptul că americanii au preluat conducerea armatei monarho-fasciste greceşti.

*

VARŞOVIA 8 (Agerpres)— Pap tramsmite :

Comitetul Executiv al Uniunii Femeilor Poloneze a înaintat organizaţiei Naţiunilor Uunite şi guvernului din Atena o scrisoare în care protestează energic împotriva condamnării la moarte pronunţată de Tribunalul din Atena împotriva Catherinei Zevgos Talaghanis — eroină a mişcării de rezistenţă din Grecia şi fruntaşă a mişcării democrate din Grecia.

*

BUCUREŞTI 8 (Agerpress) — Administraţia poştelor şi telecomunicaţiilor a distribuit oficiilor de reşedinţă tabelele de taxare a telegramelor externe pe numărul de cuvinte şi categorii de telegrame pentru ţările europene cu care facem schimb de corespondenţă.

Deasemenea, se face cunoscut publicului că a fost deschisă dela 1 Septembrie a. c. legătura radiotelegrafică între Bucureşti şi Berlin.

In faţa dezastrului naţional trebue să trecem la acţiune

Apelul Uniunii democrate creştine pentru restabilirea unităţii germane

BERLIN 8 (Agerpress) — La şedinţa din 5 Oct. a Consiliului central al Uniunii democrate creştine din zona de ocupaţie sovietică s'a adoptat o rezoluţie în care se spune printre altele că crearea statului german occidental şi formarea „guvernului“ dela Bonn şi a „parlamentului“ precum şi contradicţiile asupra problemei germane care au rămas nerezolvată până în prezent au creiat o nouă situaţie pentru poporul german. Hotărîrile luate la Potsdam în 1945 precum şi recomandarea Consiliului miniştrilor Afaceri Externe de a se începe negocieri cu privire la refacerea unităţii politice şi economice a Germaniei nu sunt respectate.

Dezastrul naţional al poporului nostru ne obligă să trecem la acţiune. Aceasta este cu atât mai necesar cu cât desmembrarea Germaniei constitue o parte integrantă din planurile militare ale puterilor occidentale planuri de transformare a Germaniei Occidentale într'o bază militară. Desmembrarea Germaniei face parte din pregătirile de război făcute de aceste puteri, ameninţând astfel securitatea şi existenţa poporului nostru.

Este necesar să luăm măsuri imediate pentru apărarea păcii, a unităţii poporului nostru. Datorită colaborării dintre autorităţile de ocupaţie şi forţele democratice sau creiat condiţiile pentru această unitate în zona sovietică de ocupaţie. Forţele democratice din Germania trebue să ceară cu hotărîre restabilirea suveranităţii Germaniei, crearea unui guvern al lor propriu şi stabilirea unui sistem liber şi democrat. Uniunea democrată creştină este gata să colaboreze cu toate forţele democrate în vederea restabilirii suveranităţii Germaniei, stabilirea unei conduceri democrate parlamentare pe baza constituţiei elaborate de Consiliul poporului german. Uniunea democrată creştină din zona sovietică face apel la toţi membrii săi să lupte cu hotărîre pentru restabilirea unităţii Germaniei.

La Reşiţa

Prima conferinţă a siderurgiştilor din ţară

BUCUREŞTI 8 (Agerpres) S'a deschis la Reşiţa prima Conferinţă a siderurgiştilor din întreaga ţară.

La lucrările Conferinţei iau parte : tov. Chivu Stoica ministrul industriei, Gh Stoica secretar C.C.M., Vidraşcu ministrul adjunct al industriei, deasemeni participă ingineri, muncitori fruntaşi din toate uzinele siderurgice din ţară.

Conferinţa are ca punct principal la ordinea de zi problemele stabilirii indicilor technico-economice de bază în siderurgie pe 1950, chestiune de cea mai mare însemnătate pentru industria noastră siderurgică.

Deschiderea cursurilor universitare în localitate

Solemnitatea dela cinematograful Maxim Gorki

Astăzi, la ora 9 a. m. într'un cadru sărbătoresc a avut loc deschiderea oficială a cursurilor universitare a tuturor insttlutelor de Invăţământ Superior din Iaşi.

D-l Prof. Jean Livescu, Rectorul Universităţii „Cuza Voda“, propune următorul prezidiu:

Cabas C-tin, secretar adjunct al P.M.R., N. Petrovici, membru în Biroul Jud. P.M.R., Gh. Gheorghiev, secretarul univ. P.M.R., Anton Paluga, preşedintele Comitetului Provizoriu Iaşi, C. Manolache, preşedintele Consiliului Sindical, Ion Alexa secretarul Jud, U.T.M., Dragoş Cojocaru, secretarul sectorului studenţesc U. T. M. prof. acad. R. Cernătescu, prof. acad. M. Haimovici, prof. univ. V. Râşcanu Rectorul Institutului de Medicină, Cezar Partenie, Rectorul Institutului de Artă, Bratu Ioan, muncitor evidenţiat la Poltehnică, Cheptea Aurica, studentă, Robotă Gh. muncitor.

Urmează darea de seamă asupra activităţii pe anul universitar 1948, făcută de prof. Jean Livescu, Rectorul Universităţii „Cuza Voda“.

D'. Chirculescu Traian, Consilier în Ministerul Sănătăţii, a vorbit despre problemele de asistenţă, Dragoş Traian student, a făcut darea de seamă asupra activităţii şcolare studenţeşti pe 1948.

D-l prof. univ. Calinicenco a vorbit din partea Sindicatului Invăţământului Public ; Robotă Gh, a adus salutul muncitorilor.

Din partea Part dului Muncitoresc Român a vorbit N. Petrovici prof. univ.

Lecţia de deschidere, „Probleme de electrificare pentru construirea socialismului în ţara noastră, a fost ţinută de prof. Cezar Partenie, rectorul Institutului Politehnic.

Stafford Cripps recunoaşte că situaţia economică a Angliei este dezastruoasă

LONDRA 8 (Agerpres). — După cum transmite FRANCE PRESSE, luând cuvântul la un banchet oferit de primarul Londrei marilor bancheri şi comercianţi din acest oraş, ministrul de finanţe Stafford Cripps a recunoscut că în urma devalorizării lirei sterline, situaţia economică s'a înrăutăţit în Anglia. El a arătat că deficitul balanţei de plăţi a Marii Britanii a atins în cursul celui de al treilea trimestru suma de 133 milioane lire sterline — o cifră record.

Cripps a declarat că în ciuda acestei situaţii dezastroase, cheltuielile militare vor fi sporite — având în vedere „obligaţiile asumate de Guvernul Britanic prin Pactul Atlanticului de Nord“. In acelaşi timp, el a afirmat că pentru a face faţă acestei creşteri a cheltuielilor bugetare, „este necesar să se realizeze economii în alte domenii“ şi în primul rând în cel al salariilor. „Pentru a opri tendinţa inflaţionistă, trebue să producem mai mult şi să consumăm mai puţin“ a declarat Cripps.

Comentând declaraţiile lui Cripps, ziarul Financial Times arată că ele „scot la iveală gravitatea situaţiei“.

La 16 Octombrie

Puternica formaţie de fotbal U. T. A. joacă la Iaşi

Duminică 16 Octombrie va avea loc la Parcul Sportiv „23 August“ un match de fotbal între U.T.A. Arad şi Reprezentativa oraşului.

Arădenii sosesc Vineri seara cu lotul complect din care nu vor lipsi excelenţii Marki, Suhanek, Băcut II, Petehovski, Fannati, etc.

Vom reveni cu amănunte.

Organizarea, funcţionarea şi administrarea Casei de Economii şi Consemnaţiuni din R. P. R.

Buletinul Oficial publică decretul pentru organizarea funcţionarea şi administrarea Casei de Economii şi Consemnaţiuni din R. P. R. (C. E. C.)

Potrivit dispoziţiunilor cuprinse în acest decret, Casa de Economii, Cecuri şi Consemnaţiuni se reorganizează şi funcţionează şi se administrează în conformitate cu dispoziţiunile statutului care face parte integrantă din acest decret.

Noua denumire va fi Casa de Economii şi Consemnaţiuni din Republica Populară Română, pe scurt CEC. ea păstrează întreg patrimoniul Casei de Economii, Cecuri şi Consemnaţiuni.

Casa de Economii şi Consemnaţiuni din R.P.R. are ca scop desvoltarea spiritului de economie şi de bună gospodărire a banului, precum şi păstrarea în siguranţă a mijloacelor băneşti disponibile ale populaţiei şi efectuarea decontărilor băneşti asupra acestora ; de a contribui la acumularea economiilor băneşti şi la utilizarea lor în interesul desvoltării economiei naţionale a R.P.R.

Sumele de bani şi valorile încredinţate C.E.C-ului sunt garantate integral de Stat.

C.E.C-ul este scutit de taxe şi impozite de timbru, precum şi de taxe locale. Deasemenea sunt scutite de orice impozite de Stat şi locale şi de orice taxe şi impozite de timbru toate operaţiunile executate de această instituţie.

Venturile provenite din dobânzi sau câştiguri la depuneri sunt scutite de impozitele de Stat şi cele locale de orice fel de taxe.

Toate actele doveditoare necesare trecerii depunerilor pe numele moştenitorilor sunt scutite de taxe fiscale.

Decretul este însoţit şi de statutul acstei instituţii.

Aprovizionarea salariaţilor cu legume şi fructe prin cooperative

BUCUREŞTI 8 (Agerpres). La finele lunii Septembrie a. c. Comisia de organizare a Cooperaţiei a încheiat convenţii cu gospodăriile agricole de stat şi cu Centrala fermelor de stat prin care întreaga producţie de zarzavaturi, legume şi fructe a acestora va fi cumpărată şi distribuită salariaţilor dela oraşe de către cooperative.

Transportul produselor va fi făcut de cooperative prin camioanele sale.

Cantităţile mai mici decât capacitatea unui camion de trei tone vor fi transportate de gospodării sau ferme cu mijloacele lor la cel mai apropiat centru de valorificare, depe lângă cooperativă sau la gara cea mai puţin depărtată, costul transportului urmând a fi achitată aparte de cooperativele primitoare.

Prin convenţiile încheiate de Comisia de organizare a Cooperaţiei s'a angajat să preia prin cooperativele sale toată producţia de fructe, legume şi zarzavaturi dintr'un număr de 42 judeţe.

Preţurile produselor sunt cele oficiale. De pildă ceapa de apă va fi cumpărată de cooperativă la preţul de 7 ler kgr. cea arpacic la 10 lei kgr. iar varza dela 1—3 lei kgr. după calitate.

Convenţiile încheiate de Comisia de organizare a Cooperaţiei şi a fermelor de stat arată grija pe care partidul şi guvernul o poartă bunei aprovizionări a oamenilor muncii cu produse ieftine şi de bună calitate.

Presa bulgară

despre succesele obţinute de scriitorii şi artiştii români după eliberarea ţării de sub jugul fascist

SOFIA 8 (Agerpres). — Agenţia Telegrafică bulgară transmite :

Ziarele bulgare de Vineri continuă să publice informaţii detaliate referitoare la săptămâna culturii române şi a prieteniei bulgaro-române. O deosebită atenţie este acordată operelor pictorilor români şi succeselor ansamblului de dansuri şi cântece al armatei R.P.R.

Ziarul „Rabotnicesko Delo“ publică un articol semnat de vicepreşedintele Marei Adunări Naţionale a R.P.R., academician P. Constantinescu-Iaşi asupra legăturilor culturale româno-bulgare. Alt ziar se ocupă cu succesele obţinute de dramaturgia românească după eliberarea ţării de sub jugul fascist.

Ziarele de Vineri mai publică fragmente din operele scriitorilor din R.P.R.

Comitetul Partizanilor păcii din Copenhaga împotriva politicii de înarmare a guvernului danez

COPENHAGA 8 (Agerpress). — La Copenhaga a avut loc un meeting organizat de Comitetul danez al Partizanilor Păcii. Participanţii la meeting au adoptat o rezoluţie adresată guvernului danez în care se spune printre altele : „Noi participanţii la acest meeting condamnăm politica dusă de guvernul danez. Datorită acestei politici Danemarca face parte dintr'un bloc unitar care pune în primejdie ţara noastră.

Această politică ne-a angajat într'o cursă nebunească a înarmărilor care are drept rezultat dezechilibrarea economiei ţării noastre.

Cerem cu hotărâre încetarea cursei înarmărilor şi cerem guvernului să ducă o politică consecventă de pace şi prietenie între popoare.

Americanii pregătesc atmosfera pentru includerea Spaniei franchiste în Uniunea occidentală

PARIS 8 (Agerpress) — După călătoria făcută în Spania franchistă, Wames Farley, fostul preşedinte al partidului democrat american a declarat că „speră că mai devreme sau mai târziu Statele Unite vor relua relaţiile diplomatice cu Spania lui Franco. Farley a declarat reprezentanţilor presei că a discutat cu generalul Franco toate problemele politice la ordinea zilei.

Intrebat dacă este de acord ca Spania să facă parte din „Uniunea Occidentală Farley a răspuns că este necesar“ să se sprijine orice efort având drept scop unitatea occidentală şi că peninsula Iberică după părerea sa „face parte din Uniunea Occidentală“.

Desvoltarea învăţământului în U. R. S. S.

MOSCOVA 8 (Agerpres).— Ministrul învăţământului superior K ftanov publică în Izvestia un articol în legătură cu formarea de specialişti în U.R.S.S.

Autorul articolului subliniază că în timp ce în ţările capitaliste învăţământul superior, ca de altfel şi celelalte ramuri ale culturi trece printr'o gravă criză, guvernul sovietic desvoltă neîncetat învăţământul. In peste 230 oraşe din toate regiunile U.R.S.S. există institute de învăţământ superior în timp ce înainte de revoluţie, asemenea institute nu existau decât în 16 oraşe. In urma introducerii învăţământului de şapte ani obligatoriu s'au deschis alte 50 noui institute pedagogice. Cursurile institutelor superioare de învăţământ sunt frecventate de peste un milion studenţi. Astfel, planul cu privire la învăţământ a fost depăşit.

In încheiere, autorul articolului arată că în ce priveşte învăţământul superior, U.R.S.S. a depăşit toate ţările din Europa şi Asia luate împreună. Numai la Moscova sunt mai mulţi studenţi decât în întreaga Anglie sau Franţa.

Raţionalizarea produselor petrolifere în Australia

SYDNEI 8 (Agerpres) — Primul ministru Australian Chifley a anunţat că începând dela 15 Noembrie produsele petrolifere vor fi raţionalizate în Australia.

Constituirea unui nou partid nazist în Germania apuseană

BERLIN 8 (Agerpres). — După cum transmite TELEPRESS, în Germania Occidentală a fost format un nou partid nazist prin scindarea Partidului german de dreapta.

Noul partid, numit „Partidul socialist german al Reichului“, care are un program făţiş nazist, a fost fondat de Doris şi Krueger, membrii de extremă dreaptă ai Partidului german de dreapta din Hannovra-Goettingen, unde vechile „cântece de luptă naziste“ sunt cântate în public în cursul demonstraţiilor de stradă.

BUCUREŞTI 8 (Agerpress) — Zilele trecute a sosit în Capitală o delegaţie a Uniunii Tineretului Democrat al R. P. Chineze, în frunte cu generalul Hsu Tien, care a condus delegaţia chineză la Festivalul şi Congresul Mondial al Tineretului din Budapesta.

Delegaţia a vizitat Capitala, plecând apoi în vizită în diferite centre din ţară

BIBLIOTECA UNIVERSITĂȚII IAȘI

ANUL 41 Nr. 931

4 PAGINI 4 LEI

Marți 11 Octombrie 1949

ABONAMENTE
Lei 360 . . . . 3 luni
„ 5000 întreprinderi, autorități pe un an

Atelierele tipografice
IAȘI Str. ȘTEFAN CEL MARE 50-52

OPINIA

ZIAR POPULAR COTIDIAN

Redacția
IAȘI, STR. VASILE ALECSANDRI 11
Administrația
IAȘI, STR. CUZA VODA Nr. 50

TELEFOANE
Redacția (Nr. 1209
(„ 1210
Administrația „ 2042

Cea de-a doua serie a școlii juridice de un an și-a început cursurile

Azi, Luni, au început cursurile celei de a doua serii a școlii juridice de un an.

Urmează cursurile acestei școli oameni proveniți din producție, din fabricile textile, de pe șantiere navale, dela centre mecanice regionale unde se refac tractoare și unelte agricole; sunt elevi ai școlii țărani muncitori ai căror părinți au trudit la curți boerești, muncind cu obidă pentru o nimică toată.

An după an instanțele de judecată vor fi încadrate cu judecători proveniți din rândurile maselor largi populare și care au obsolvit școala juridică de un an.

In hallul școlii, într'una din zilele când s'a ținut examenul de intrare...

Grupuri, grupuri, candidații discută între dânșii; se interesează unii dela alții cu privire la întrebările ce se pun la oral.

Prin întrebările ce se pun, comisiunea caută să verifice dacă candidatul are orientare politică justă, dacă cunoaște problemele ce le rezolvă Partidul și Guvernul acum în perioada de construire a socialismului la noi.

Majoritatea candidaților au răspuns bine; au dovedit că posedă frumoase perspective.

Const. Potur muncitor la fabrica Textila Roșie Iași a arătat cum va aplica legile în spiritul luptei de clasă.

Tema aceasta a fost desvoltată just de Vasile Constantinescu, țăran mijlocaș, din jud. Baia.

Constantinescu a dus o viață plină de necazuri. A muncit pe la unii și pe alții și cu banii agonisiți și-a achitat taxele ci era dornic de învățătură. A urmat câteva clase comerciale.

Gheorghe Baba țăran muncitor din Bozieni-Roman a probat că este pătruns de importanța tuturor problemelor actuale.

Iată un fragment din lucrarea scrisă dată de dânsul și care a avut ca subiect: „URSS în fruntea luptei pentru pace".

„Situația internațională îndată după al doilea război mondial prezintă două lagăre: lagărul imperialist, provocător la război și lagărul democratic al Păcii. In fruntea acestui lagăr se află U.R.S.S. La ONU delegația sovietică în frunte cu A. I. Vîșinski a cerut reducerea înarmărilor, a cerut ca energia atomică să nu fie folosită decât în scopuri pașnice, a demascat planurile agresive ale imperialiștilor anglo-americani ca planul Marschall, Pactul Atlanticului de Nord.

La congresele pentru Pace dela Paris și Praga, delegația sovietică în frunte cu scriitorul Fadeev a arătat că forțele Păcii conduse de Marea Țară a Socialismului sunt din ce în ce mai numeroase"..

Și la oral Gheorghe Baba a dat răspunsuri frumoase când a arătat care sunt cuceririle clasei muncitoare conduse de Partidul ei de avantgardă în Republica Populară Română.

Răspunsuri la fel de pline de conținut au dat Hilea Varvara muncitoare din Galați, Maria Grumezea funcționară la Comcereal Roman, Roza Burăh infermieră la Roman, Ion Popa, magazioner la depozitul de medicamente Focșani, când a vorbit despre reforma agrară înfăptuită la noi în 1945, despre alianța între țărănimea muncitoare și muncitorimea dela orașe, despre socializarea agriculturii în R.P.R.

Elevii au venit cu dorința fierbinte de a învăța, de a-și însuși temeinic materialul predat, pentru a corespunde noii munci ce li se încredințează.

A. M.

Filialele societăților științifice din Iași
trebue să-și intensifice activitatea

Odată cu începerea noului an universitar, filialele societăților științifice din localitate își vor intensifica activitatea.

Experiența în muncă obținută până în prezent le va permite să îmbrățișeze cu mai multă ușurință problemele care le stau în față, să aducă la îndeplinire sarcina pentru care au fost create, aceea de a ridica nivelul profesional al membrilor lor.

Vorbind despre știință, tov. Stalin a spus:

„...Pentru înflorirea științei, a acelei științe ai cărei reprezentanți își dau seama de forța și de însemnătatea tradițiilor stabilite în știință și, folosindu-le cu dibăcie în folosul științei n'ar vrea totuși să fie sclavii acestor tradiții; o știință care are curajul, hotărîrea de a sfărâma vechile tradiții, norme și principii, când acestea devin învechite, când se transformă în frâne pentru progres; a științei care poate să creeze noi tradiții, noi norme, noi principii".

Iată concepția stalinistă asupra spiritului călăuzitor

Z. S.

(continuare în pag. 3-a)

Solemnitatea
deschiderii cursurilor universitare în orașul nostru

Intr'un cadru sărbătoresc, Sâmbătă 8 Octombrie, a avut loc în sala Cinematografului „Maxim Gorki", deschiderea cursurilor la toate instituțiile de învățământ superior din Iași.

Incă din primele ore ale dimineții, studenții și profesorii se îndreptau spre sala Cinematografului Maxim Gorki", care devenise în scurt timp neîncăpătoare.

După alegerea prezidiului, d-l Prof. univ. Jean Livescu rectorul Universității „Cuza Vodă", face un amănunțit raport asupra desfășurării învățământului în anul trecut și perspectivele pe care le are învățământul pentru anul acesta.

„Caracterul de clasă al școlii revoluționare prin legea de Reformă a învățământului, s'a arătat și în obiectivul de a ușura, printr'o consecventă școlară, accesul la școlile superioare al tinerilor ieșiți din rândurile poporului muncitor, pentru a schimba în favoarea muncitorimii compoziția socială a massei de studenți, deci și a viitoarei intelectualități.

Analizând posibilitățile care au fost create studențimii și corpului profesoral d-sa citează ca sarcină de seamă „continua preocupare de ridicare a nivelului ideologic și științific. Pentru aceasta trebue să fim adânc pătrunși, de lupta clasei muncitoare de dreptatea cauzei ei, nu ca o „cunoaștere" obiectivistă, ci ca participare efectivă, cu toată ființa, la această luptă".

Studentul *Dragoș Cojocaru*— secretarul Sectorului i studenți U. T. M. arată sarcinele ce stau în fața studențimei în noul an universitar: „să folosim metodele cele mai avansate de studii, să înlăturăm superficialitatea și diletantismul, dând o deosebită atenție catedrelor de marxism-leninism.

Am lichidat definitiv cu ploconirea în fața culturii decadente. Viața adevărul și istoria sunt cu noi și ne ajută pentru distrugerea ultimelor rămășițe a putredului sistem capitalist.

Dl. *Dinculescu Traian*, consilier în Ministerul Sănătății, arată grija pe care Ministerul o are pentru oamenii muncii. In prezent 7 la sută din bugetul statului este alocat asistenții sanitare.

Oamenii muncii se pot bucura de acest important ajutor pe care regimul nostru de democrație populară, îl acordă neprecupețit.

Din partea Sindicatului Invățământului Public—vorbește dl. prof. univ. *N. Cantinicenco*, care arată sarcinele ce stau în fața corpului profesoral pentru anul acesta.

Muncitorul *Roboță Gh.* adresează studențimii un călduros salut și spor la muncă

Cuvântul delegatului Comitetului Județean P.M.R.

Luând cuvântul din partea Județenei P.M.R. tov. prof. univ. *N. Petrovici* spune:

„Incepem noul an școlar, sub semnul luptei pentru pace, pentru democrație, cultură și progres.

Forțele democrației și Socialismul, în frunte cu Uniunea Sovietică, cresc și se întăresc, în timp ce forțele reacțiunii și imperialismului, slăbesc pe zi ce trece.

In Republica Populară Română, din inițiativa Partidului Muncitoresc Român și cu ajutorul frățesc al Uniunii Sovietice și înfăptuește o adevărată Revoluție Culturală menită să pue capăt stării de înapoiere culturală, moștenită dela regimul burghezo-moșieresc, a cărui întreagă politică de Stat, era îndreptată spre târârea cât mai adâncă a masselor în bezna inculturii, pentru a-și menține regimul de exploatare și asuprire.

Regimul democrației populare a creat premizele politice și materiale, necesare înfloririi culturii, a deschis perspective nebănuite tuturor creatorilor de valori spirituale.

In fața d-vs. profesori și

(continuare în pag. 3-a)

Noul itinerariu
al curselor de pasageri TARS
pe ruta Iași-București și retur

Incepând de azi Luni 10 Octombrie noul itinerar al curselor de pasageri TARS pe ruta București-Iași și retour este:

Plecarea din București ora 8,30, plecarea din Galați ora 9,45, plecarea din Bacău ora 10,50, sosirea la Iași ora 11,30.

Plecarea din Iași ora 11,45, plecarea din Bacău ora 12,30, plecarea din Galați ora 13,35, sosirea la București ora 14,55.

FAPTE și COMENTARII

La sfârșitul lunei trecute a luat ființă în orașul nostru orchestra Comitetului Democratic Evreesc.

De atunci și până astăzi tânăra orchestră a participat activ la festivalurile artistice care au avut loc în grădina Pomul Verde cum și cu prilejul altor manifestări culturale.

Numeroși studenți ai Institutului de Artă au intrat în această formațiune artistică care constituie încă o operă de preț în acțiunile de culturalizare a masselor.

Pentru săptămâna prieteniei româno—sovietice, se pregătește un festival de muzică clasică cu care prilej se va concerta din Biset, Prokofieff, etc.

Comitetul Democratic Evreesc va înzestra orchestra cu toate cele necesare și în zilele care urmează îi va pune la dispoziție și o pianină.

Așa cum și-a început activitatea tânăra formație artistică, suntem siguri că ea va cuprinde tot mai mulți oameni ai muncii.

Insuși înființarea ei constituie o confirmare a rezultatelor bune obținute prin spiritul de inițiativă.

Incadrându-se în efortul general de construire a socialismului la noi în țară, administrația pentru transporturi cu autovehicole RATA din Ministerul Comunicații a realizat un însemnat aport la opera de mare amploare a construirii canalului Dunărea-M. Neagră.

Astfel numai în cursul lunilor August și Septembrie s'au pus la dispoziția șantierelor și societății angrenate în opera de construire a canalului un număr de 140 autocamioane care au transportat circa 2500 tone material de construcție efectuând 400 curse de aprovizionare.

Ținem să atragem din nou atenția Secției Sanitare asupra intensificării controlului privind higiena orașului.

Există chiar în centrul orașului o sumedenie de curți unde se menține în permanență o stare de totală necurățenie.

Cetățenii respectivi nu înțeleg încă în mod suficient că de felul cum își întreține curțile depinde salubritatea întregului oraș.

Comitetele de sănătate care se arată active în cartierele periferice ale orașului, trebuie să-și extindă activitatea și în centru.

Pentru cei care nu vor să păstreze curățenia în curte, mai ales când e vorba de curți comune, să se aplice sancțiuni.

Actualități din U.R.S.S

„PACEA VA INVINGE RĂZBOIUL"
— UN FILM INCHINAT PĂCII —

Noul film sovietic turnat de studioul central al filmelor documentare a fost intitulat „Pacea va învinge războiul". Filmul este dedicat Conferinței Unionale a Partizanilor Păcii, care a avut loc în August a. c. la Moscova, și prezintă munca creatoare a oamenilor sovietici,— luptători neobosiți pentru pace.

Filmul mai arată mișcarea pentru pace și libertate a masselor populare din Europa, Asia, America, cât și situația îngrozitoare a muncitorilor din țările mashallizate, care se află sub jugul imperialiștilor americani.

O INTERESANTĂ ENCICLOPEDIE AGRICOLĂ TIPĂRITĂ IN UCRAINA

Editura de literatură agricolă a Ucrainei a început publicarea unei enciclopedii de producție colhoznică, de mare tiraj, în limbile rusă și ucraineană.

Enciclopedia cuprinde toate ramurile de producție agricolă. Ea va fi o carte indispensabilă pentru fiecare colhoznic activist.

AUTOMOBILUL „MOSCVICI" DECAPOTABIL

Uzina de autoturisme din Moscova a început producția în serie a unor automobile „Moscvici", cu capotă.

Mașinile se deosebesc de vechiul tip al automobilului „Moscvici" prin faptul că sunt decapotabile. Pentru a fi cât mai solidă, mașina posedă o serie de piese noui. Dealungul longeronului este sudat un separator, datorită căruia longeronul obține un profil dur cu secțiune, în formă de cutie, putând astfel suporta presiuni însemnate. Intre capotele anterioare ale longeroanelor și cadrul de vânt, au fost introduse tije de consolidare. In partea posterioară a podelei corpului au fost sudate tije de consolidare diagonală.

Capota este extrem de simplă, în partea ei anterioară posedând un braț frontal, iar la capătul posterior o carcasă.

Capetele sunt fabricate dintr'o piele artificială, denumită „Textovinit", extrem de durabilă, frumoasă și ușor de spălat.

CREȘTEREA RECOLTEI SOVIETICE DE BUMBAC

In ultimii doi ani, Republica Sovietică tadjikă a deținut primul loc în producția bumbacului pe întreaga Uniune Sovietică. Anul acesta, cu toate că vremea a fost nefavorabilă, cultura bumbacului a înregistrat o mare creștere față de anul trecut. Acest succes se datorează mijloacelor tehnice cu care a fost înzestrată agricultura și abundenței îngrășămintelor minerale.

Dar nici munca colhoznicilor nu trebue trecută cu vederea.

Mii de tineri și șefi de echipe au urmat cursuri speciale și au format cercuri de studii unde și-au însușit cele mai noui descoperiri ale științei agrobiologică.

Comemorarea
martirilor dela Arad

Popoarele subjugate de monarhia habsburgilor s'au ridicat în anii 1848 și 1849 pentru a-și dobândi libertatea și independența. Luptând împotriva regimului de oprimare al împăratului dela Viena, susținătorul casei grofilor, țărănimea maghiară și română ar fi fost fără îndoială învingătoare dacă Kossuth — conducătorul guvernului — ar fi ținut seamă de sfaturile insistente ale lui Nicolaie Bălcescu care preconiza unificarea forțelor revoluției române și maghiare.

Elementele oportuniste și contra-revoluționare pătrunse în mișcarea revoluționară au sabotat coordonarea și lupta comună a revoluționarilor români și maghiari, au înlăturat din conducerea revoluției pe poetul-luptător Petöfi și au adus la conducerea armatei revoluționare pe Görgey, care s'a dovedit a fi un dușman al revoluției. Acesta a provocat demisia lui Kosuth,, a devenit dictatorul țării și apoi a capitulat ordonând încetarea imediată a luptei și a rezistenței,

Dar ostașii și ofițerii revoluționari ieșiți din popor erau hotărâți să ducă mai departe lupta, așa cum o ducea generalul Bem care nu depusese armele. Adunați pe câmpia dela Șiria în județul Arad, cei rămași credincioși revoluției n'au primit ordinul de depunere a armelor date de trădătorul Görgey: ei au fost desarmați cu forța. 13 ofițeri comandanți ai armatei revoluționare maghiare au fost condamnați la moarte și executați la Arad în ziua de 6 Octombrie 1849, căzând astfel pentru marea cauză a revoluției.

Intr'un cadru solemn a avut loc la Arad comemorarea celor 13 martiri ai revoluției, asasinați din ordinul trădătorului Görgey. Evocarea evenimentelor din August 1849 arată că înfrângerea mișcării revoluționare din acel an și din anul precedent se datorește prezenței elementelor contrarevoluționare strecurate în conducerea mișcării populare. Din acest punct de vedere comemorarea dela Arad a momentului tragic din lupta popoarelor maghiar și român pentru libertate și independență e plină de învățăminte: demascarea și înlăturarea la timp a elementelor trădătoare trebuie să formeze întotdeauna preocuparea principală a mișcărilor populare.

Invățământul de Partid în Uniunea Sovietică

La 1 Octombrie a început în toate orașele și la 15 Octombrie, începe în toate satele din Uniunea Sovietică, noul an școlar în școlile învățământului de Partid. Milioane de membri ai Partidului Bolșevic,—muncitori, funcționari și intelectuali fără de partid, — studiază întocmai ca și în anii trecuți, Istoria mișcării revoluționare și Istoria Partidului Comunist (b) al Uniunii Sovietice. Peste 140.000 de oameni din Moscova și împrejurimi au participat anul trecut la cercurile pentru studierea „Cursului Scurt de Istorie a Partidului Comunist (b) al Uniunii Sovietice, iar 130.000 de conducători ai organizațiilor de bază ale Partidului, ai organizațiilor sindicale și comsomoliste au urmat cursurile serale ale școlilor de Partid. Peste 150.000 de oameni au studiat în mod independent Istoria Partidului Comunist (b) al Uniunii Sovietice, materialismul dialectic și istoric, economia politică, problemele privitoare la politica externă a URSS. și evenimentele internaționale actuale.

Pentru acei care au studiat independent, s'au organizat, sistematic, seminare conduse de propagandiști experimentați. Ei organizau discuții asupra diferitelor probleme, recomandau cărțile de literatură necesare, ajutau pe acei care învățau independent ca să rezume materialul, etc. Invățământul de Partid a luat o desvoltare deosebit de mare în Ucraina.

Anul trecut în învățământul de Partid au studiat peste 670.000 de oameni. Alături de celelalte materii s'a acordat o deosebită importanță studierii biografiei marilor conducători ai omenirii muncitoare, Lenin și Stalin. In Țările Baltice, în Transcaucazia și în Asia mijlocie, au funcționat mii de cercuri pe lângă școlile politice și seminarii. Anul acesta rețeaua școlilor învățământului de Partid se extinde și mai mult. Invățământul din organizațiile de Partid din satele și orașele URSS., va fi condus de peste 250.000 de propagandiști, instruiți în școli speciale.

Un loc important în sistemul învățământului de Partid îl ocupă cursurile serale depe lângă universitățile de marxism-leninism, înființate în toate centrele mari ale Uniunii Sovietice. Aceste cursuri sunt urmate de oameni cu o pregătire superioară în diferitele domenii ale științei și tehnicii, de oameni de știință, de artiști, literați și de ofițeri sovietici. Anul trecut, în universitățile de marxism-leninism au studiat peste 100.000 de oameni.

TEATRUL LA IAȘI

In ultimul an drumul întâlnirii între eforturile oamenilor de pe scenă și aspirațiile adânci ale celor din sală, a fost regăsit. Publicul reînoit al teatrelor noastre iubește și urmărește spectacolele în care se pun și se dezbat probleme interesând munca lui de fiecare zi, lupta lui pentru mai bine. Acest lucru se poate dovedi dacă ne amintim cât de entuziast au fost primite de spectatorii ieșeni piese ca „Guvernatorul provinciei", „O zi de odihnă", din repertoriul sovietic, sau reconsiderarea „Scrisorii pierdute" a lui I. L. Caragiale și a capodoperii Shakespeariene: „Othello". Sau o altă experiență, cu adevărat impresionantă: felul cum, în ziua aniversării ziarului „Scânteia", peste 5000 de oameni ai muncii au urmărit în aer liber cei mai mulți în picioare, la Parcul Expoziției „O scrisoare pierdută".

Pe acest drum al dramaturgiei în care pulsează însăși viața oamenilor simpli ce doresc libertatea și pacea, noua stagiune ieșană se anunță cu realizări tot mai concrete și mai cuprinzătoare.

Repertoriul, care îmbrățișează preocupările esențiale ale procesului revoluționar în curs de desfășurare la noi, este cunoscut.

Buna reușită a reprezentațiilor atârnă însă în mare măsură de justa lor pregătire și interpretare. Și aici avem de insistat, în sensul folosirii mai atente a aprecierilor pe care însăși spectatorii le fac, al organizării în optime condiții a ședințelor de producție, al însușirii criticilor ce se aduc, pentruca prin colaborarea strânsă între toți factorii de răspundere din teatru, presă și marele public să se ajungă la spectacole unitare, pătrunse de principialitate, de o ținută artistică superioară. Ca și până acum, presa își va face datoria în acest sens.

Dar încă, din toamna aceasta în orașul nostru va începe să funcționeze și teatrul în limba idiș, ca teatru Evreesc de Stat. Se impune ca o datorie și acestui colectiv de a-și împrospăta repertoriul, de a-și purifica maniera de joc, făcând față necesităților de cultură ale masei evreești. De aceiași sprijin ca și Teatrul Național se va bucura din partea noastră și Teatrul Evreesc.

In toiul muncii pentru premieră, urăm colectivelor de teatru din Iași un călduros spor la muncă.

R. NAUMESCU

Reconsiderarea lui Caragiale pe scena ieșană trebuie continuată

Teatrul Național din Iași are datoria de a continua opera începută anul trecut cu reconsiderarea lui Caragiale. După ce s'a jucat „O scrisoare pierdută", care după câte știm dealtfel va fi reluată și în actuala stagiune, credem că este nimerit să se procedeze la organizarea unui spectacol cu „Momente", sau și cu „O noapte furtunoasă". In acest mod s'ar aduce o contribuție în plus acțiunii de reconsiderare a trecutului nostru literar, popularizând opera marelui nostru satiric în rândul maselor largi și a tineretului.

In acest scop este necesar ca Teatrul ieșan să anunțe Comisia repertoriilor despre posibilitățile de interpretare și reconsiderare pentru publicul ieșan a acestor lucrări ale lui I. L. Caragiale.

După succesul obținut anul trecut cu „O scrisoare pierdută" redată în lumina ei adevărat, dorința spectatorilor din Iași de a vedea și celelalte lucrări ale marelui satiric al burgheziei românești într'o interpretare valabilă și realistă, nebagatelizată în farsă „de mahala" ca în trecut, este îndreptățită.

PUNCTE

Repetițiile în vederea apropiatei stagiuni teatrale continuă la Teatrul Național într'un ritm din ce în ce mai viu. „Minerii", piesa lui M. Davidoglu se află în faza repetițiilor fără text. Înaintate sunt și repetițiile piesei pentru copii „Cravata roșie". A fost terminată deasemeni misa în scenă a lucrării lui Ion Damian: „La Ilie bun și vesel". Altă piesă aflată în repetiție este „Umbra străină" de C. Simonov.

Teatrul de Satiră și Farsă—este numele unui nou teatru de Stat care se va deschide în curând la București. Repetițiile au început cu cunoscutele vodeviluri ale lui V. Alecsandri, „Coana Chirița" în regia d-lui Aurel Ion Maican care este și director al noului teatru. Din distribuție fac parte: G. Timică, actorul ieșan C. Ramadan, Gabriel Dănciulescu, Silvia Dumitrescu, Natașa Alexandra, etc.

La Iași tot A. I. Maican a înscenat mai de mult acest vodevil satiric al lui Alecsandri.

Crearea Teatrului de *Satiră și Farsă*, primul de acest fel în țara noastră, nu poate trece neobservată. Într'adevăr, urmând drumul apropierii de viața și aspirațiile de fiecare zi ale oamenilor, de tendința permanentă de perfecționare prin biciuirea moravurilor necorespunzătoare,—rămășițe ale mentalității burgheze—factorii noștri de răspundere împlinesc o operă ce nu putea fi în nici un caz lăsată în sarcina antrepenorilor de spectacole care în trecut nu făceau decât să pervertească gustul pentru teatru al spectatorilor naivi, înșelați de reclame extravagante.

Din repertoriul acestui teatru mai fac parte: „Sfânta Jane" de Eug. B. Marian, „Domnul director general" de Al. Sahighian, „Moștenirea fatală" de L. Sainin, „Sacul cu surprize", dramatizare sovietică după o nuvelă de Mark Twain. Urmând exemplul sovietic, acest teatru va contribui, după cum indică și repertoriul, la reabilitarea farsei ca gen dramatic.

La 1 Octombrie a avut loc la Moscova, primul spectacol al Teatrului de Păpuși cehoslovac, sub conducerea profesorului Iosef Skupa, artist popular al Republicii Cehoslovace,

S'au prezentat fragmente din „Mireasa vândută", „Sărutul", operele lui Smetana scena muzicală „Veneția", fragmente din opera „Rigoletto" de Verdi și altele.

Alte teatre de Stat, în afară de acela de Satiră și Farsă, tau ființă toamna aceasta la București.

Este vorba de* Teatrul Tineretului și Teatrul pentru copii. *Primul va funcționa în fostul local al cinematografului „Luxor", iar al doilea în sala actualului teatru de păpuși. Teatrul de Satiră și Farsă funcționează în sala fostului teatru M. Filioti, în strada C. Mille.

Cenușăreasa piesa pentru copii adoptată de Radu Miron cu care se va deschide teatrul de copii din București va fi montată și la Iași în cursul actualei stagiuni de către tânărul asistent de regie C. Sârbu, detașat dela Teatrul Național din București.

Comisiunea pentru controlul filmelor din statul Israel a decis să interzică montarea piesei „Chestiunea rusă" de Simonov.

Interzicerea acestei piese, care este o satiră ascuțită împotriva atâtătorilor la un nou război, este o dovadă a presiunii exercitată de către imperialismul american asupra desvoltării vieții politice și culturale a Israelului și a slugărniciei cu care guvernul reacționar al țării se supune acestei presiuni.

In cinstea zilei de 7 Noembrie, actorii Teatrului Național din Cluj pregătesc piesa sovietică „Liubov Iarovaia" de Trenior. Această piesă oglindește evenimentele petrecute în timpul războiului civil din U.R.S.S., arătând eroismul luptătorilor bolșevici și triumful lor asupra armatelor albe.

Cele 15 teatre ale Moscovei și-au deschis noua stagiune.

La „Teatrul Mare" s'a reprezentat baletul „Cenușăreasa" de Serge Prokofiev și opera clasică „Cneazul Igor" de Borodin. In al doilea spectacol se va cânta „Rigoletto" de Verdi.

Dar cel mai mare succes îl au piesele în care este descrisă noua viață a poporului sovietic. La Teatrul de Artă se reprezintă o piesă a cărei acțiune se petrece într'un sat colhoznic. Piesa este intitulată „Pâinea noastră cea de toate zilele" de Nicolai Virta, care a fost premiat cu premiul Stalin. La Teatrul „Mossovet" se reprezintă cu succes „Insulta" de Anatoli Surov, descriind viața unei gospodării colective din Siberia. Pentru felul cum au interpretat această piesă, acto ii au fost decorați cu ordinul Stalin.

La Teatrul Mic se reprezintă piesa „Pușkin" de scriitorul Constantin Paustovsk, care alternează cu piesa „Intrigă și amor" de Schiller. Arcadie Perventsev a scris piesa „Grupul dela Miazăz" în care sunt prezentate zilele eroice din timpul marelui război pentru Apărarea Patriei.

Pentru tineret s'a pus în scenă piesa „Examenul de bacalaureat", cu subiect din viața tineretului școlar.

Cea de a două premieră a comediei „O noapte furtunoasă", care, după cum am anunțat, a fost prevăzută cu două distribuții, va avea loc zilele acestea la București.

Componenții celei de a doua distribuții sunt următorii: Jupân Dumitrache: Calboreanu, Ipingescu: Ghibericon, Rița Venturiano; Vasilu-Birlic, Chiriac: I. Fogădaru, Spiridon: I. Ciprian, Veta: Maria Voluntaru, Zița: Victoria Mierlescu.

Pentru un teatru al tineretului în orașul nostru

Una din problemele pe care e necesar să și le pună tineretul ieșan e aceea a înființării unui teatru al tineretului.

In orașul nostru se simte nevoia unui astfel de teatru; iar el poate lua ființă și se poate desvolta în condiții optime, întrucât tineretul din Iași numără în rândurile lui elemente de toate categoriile: muncitori, elevi, studenți.

Studențimea de astăzi, conștientă de rolul și sarcinile care-i revin într'un stat socialist, trebue să-și dirijeze și pe calea teatrului acțiunea ei de culturalizare a maselor. Apoi, chiar pentru studenții înșiși e necesară funcționarea unui teatru al tineretului, a unui teatru care să le prezinte aspecte din viața studențească locală sau probleme care frământă în general tineretul de pretutindeni.

In felul acesta se va ajunge în scurt timp la o și mai strânsă coeziune între diferitele categorii de tineret, iar pe de altă parte, prin înființarea acestui teatru se va da posibilitate elementelor talentate din rândurile tineretului de arși face apariția pe scenă și a se afirma în lumea teatrală.

Problema unui teatru al tineretului s'a pus și la București, unde la 15 Noembrie își va începe activitatea, odată cu alt teatru important, teatrul pentru copii. Repertoriul teatrului ieșan ar putea să cuprindă producții originale ca piese într'un act, momente, etc. In felul acesta, prin activitatea teatrului al tineretului se va putea da ocazie și tinerelor talente literare locale de a se afirma, talente care altfel ar putea rămâne nedescoperite.

Problema înființării unui teatru al tineretului la Iași se impune și se cere cât mai curând rezolvată.

Tr. ȚANEA

Ansambiurile de „grai viu"

Un nou tip de ansamblu teatral în Polonia

In căutarea permanentă a unor forme cât mai perfecte de activrtate în domeniul răspândirii cititului, Institutul de Cultură și Educație al editurii polone cooperative de Stat „Czytelnik" a întreprins o serie de campanii speciale: „campania autorilor" (astăzi foarte populară în păturile muncitoare poloneze și care a fost inițiată, în toamna anului 1947, sub lozinca „autorii în mijlocul cititorilor lor"), „campania cititului planificat", serile cărții bune" și o serie de concursuri literare.

Pe lângă formele citate de activitate, mai există încă o metodă, cunoscută sub denumirea de „ansambluri de grai viu". In momentul de față, Institutul de Cultură și Educație „Czytelnik" dispune de astfel de ansambluri în 11 din cele 14 regiuni administrative ale Poloniei.

Ansamblurile sunt alcătuite din câte cinci (eventual șase) persoane, din care doi sau trei recitatori, câte un cântăreț sau cântăreață și un muzician acompaniator.

Sarcina ansamblurilor este de a populariza, prin adaptare și punere în scenă, fragmente sau chiar opere întregi dintre cele mai prețioase și mai reprezentative din literatura poloneză și străină și de a trezi interesul ascultătorilor pentru lectura acestor cărți.

Pe lângă această misiune principală, colectivele mai au de îndeplinit rolul important de propagatori ai dragostei pentru cultura cuvântului, jocul de scenă, etc.

In programul ansamblurilor, se găsesc și audiții ocazionale, în care criteriul de alegere al textelor este actualitatea tematicei. Dar și în aceste cazuri, este păstrată valoarea literară înaltă a textelor alese.

Ansamblurile au menirea de a servi mai ales acele centre care, sub regimul capitalist, au fost cele mai neglijate din punct de vedere cultural. Ele pătrund peste tot unde există o sală și unde pot conta pe ajutorul organizatoric al oamenilor muncii din localitate.

Cele 11 ansambluri dau în medie câte 25 audiții lunar, frecventate de un număr mediu de 250 persoane fiecare.

Astfel, ansamblurile deservesc lunar aproape 69.000 persoane, ceeace reprezintă anual o cifră de 800.000 auditori, locuitori din sate, colonii de fabrică, mine, etc.

„SCENA"

Ziarul de perete al Salariaților Teatrului Național

Ultimul număr al ziarului de perete „Scena", scris special pentru „Ziua Păcii", poate fi luat ca exemplu de felul în care trebuesc alcătuite articolele gazetelor de perete.

Astfel, în toate materialele, problema apărării păcii este legată de viața instituției. Din ziarul de perete se simte într'adevăr că lupta pentru pace este vie în instituție, că oamenii sunt antrenați realmente în această acțiune. Toate articolele merită a fi menționate: „Pace" de I. Alexandrescu, Cuvântul pentru pace a Colectivului atelierelor de tâmplărie, „Artiștii în lupta pentru pace" de Io Diacu, „O nenirea vrea pace" de M. Baciu și „Cupa Păcii 2 Octombrie" de D. Bantaș.

Ultimul articol poate fi luat ca exemplu de toate gazetele de perete, pentru felul în care a reușit să lege problemele de interes internațional cu viața locală.

„Scena" ar trebui să mai trateze însă și probleme în legătură cu desfășurarea activității artistice. Suntem într'o uzină unde se plămădesc spectacole și specificul muncii acesteia trebue să se oglindească deasemenea în coloanele ziarului de perete.

Prin apariția caricaturilor care sunt anunțate pentru următorul număr al gazetei, ziarul „Scena" va deveni desigur fruntaș printre gazetele de perete ieșene.

Tr. T.

SUS CORTINA...

Ne mai despart numai trei săptămâni de seara în care Teatrul Național din Iași își va deschide porțile pentru o nouă stagiune—prilej potrivit pentru a însemna aici câteva din gândurile care-i frământă deopotrivă pe cei ce plămădesc Teatrul ca și pe cei ce au a-l primi. O deschidere de stagiune are în mod firesc ceva sărbătoresc în ea. Ceva sărbătoresc pentru actorii care, sub măști noui, de pe scenă, își vor reîntâlni în sală prietenii-spectatori; ceva sărbătoresc pentru spectatorii care, din sală, își vor regăsi pe scenă actorii-prieteni, dar mai ales ceva sărbătoresc pentru viața teatrului românesc, care cu fiecare toamnă nouă începe un capitol nou într'o istorie destul de tânără.

Și dacă toate acestea au fost cât de cât legate firesc de toate începuturile de stagiune, de câțiva ani acest eveniment a căpătat un sens mai profund mai cuprinzător.

Este evident că teatrul românesc a făcut de câțiva ani o cotitură și că astăzi încă ne aflăm în plină operație de plămădire nouă.

Ceeace este de notat, de recunoscut, este faptul că începuturile de stagiune din acești din urmă ani au venit cu un element de emoție în plus, emoție pe care ți-o dă în mod normal o experiență în plină desfășurare.

Intr'adevăr, ultimele toamne au însemnat atât pentru spectatorii noui ai teatrului cât și pentru actorii reînoiți tot atâtea prilejuri de mare încordare. Un repertoriu nou, o nouă manieră de lucru, o înoire în însăși esența spectacolului—ideea—iată numai câteva din elementele care îndrituesc cu prisosință întrebările grele de conținut pe care toți cei legați de destinele teatrului românesc—spectatori și actori—și le pun astăzi, la un început de stagiune.

„Vor aduce oare spectacolele pe care le vom vedea deslegări valabile pentru problemele care ne frământă?" Vor fi reușit dramaturgii noștri să toarne în tipare noui propriile noastre aspirații, nădejdi? Ne vom recunoaște ca viață, ca oameni vii, ca fapte, în oamenii și faptele ce vor anima scena?".

Iată câteva din întrebările pe care cu drept cuvânt și le pune astăzi spectatorul. Iar cei ce făuresc spectacolul—regisori, actori, dramaturgi, tehnicieni — nu cu o mai mică emoție se întreabă: „Munca noastră nouă, condițiile noui în care o ducem, străduința noastră de a ne apropia o mai profundă cunoaștere a vieții, a realității, va rodi într'atât încât, ei, spectatorul nostru de astăz să găsească în teatru în același timp utilul, valabilul și frumusețea?".

Răspunsurile nu se pot da în fraze și promisiuni, ele vor veni din desfășurarea stagiunii.

Dar dacă nu se pot oferi pronosticuri asupra rezultatelor unei munci în care bunele intenții, grija și străduința sunt, fără îndoială, palpabil prezente, putem totuși nota aici, ca pildă, câteva din elementele care stau la îndemână Teatrului pentruca această muncă să aibă într'adevăr șorți de biruință.

Teatrul Național din Iași, de pildă. In primul rând un reportoriu variat, în care alături de piesele sovietice ca *Umbră străină*, *Confruntarea*, *Trenul blindat*, care vor avea a răspunde problemelor ideologice celor mai înalte, stau câteva piese din propria noastră dramaturgie nouă: *Minerii*, *Cumpăna*, *La Ilie bun și vesel*, *Doctorul*, piese cărora le revine sarcina prezentării vieții noastre românești în plină mișcare. Reprezentarea dramaturgiei clasice prin: *Burghezul gentilom*, *Romeo și Julietta* și reluarea lui *Othello* și a *Scrisorii pierdute*, precum și reprezentarea câtorva piese pentru copii ca: *Cenușăreasa*, *Fetița pădurii*, *Cravata roșie*, reprezintă desigur o bună garanție că Teatrul Național din Iași are posibilitatea să îmbrățișeze toate problemele care i se pun.

In al doilea rând munca, așa cum se duce la Teatrul Național, o muncă în colectiv, zi de zi, conștientă, tenace, avântată, reprezintă și ea o garanție de succes.

Și în fine, oamenii, oamenii cărora le revine sarcina să conceapă, să gândească, să trăiască, și să toarne în tipare vii, realiste, aceste crâmpeie de viață care sunt piesele de teatru — ei bine, acești cameni-artiști sau tehnicieni deopotrivă— ei, atât prin ridicarea lor profesională cât și ideologică, atât prin puterea lor de înțelegere, cât și prin munca lor, sunt într'adevăr chezășia cea mai bună că aici, la Iași, teatrul românesc se va împlini anul acesta în cele mai bune condiții.

Rămâne desigur ca stagiunea însăși să confirme frumoasele perspective de realizare. Dar nu putem încheia aceste note fugare despre activitatea de mâine a Teatrului Național din Iași, fără să amintim că dacă spectacolului îi dă viața artistul și tehnicianul, Teatrul, în mare, trăește prin spectatori.

Și nu doar prin prezența fizică a insului din sală, ci mai ales prin prezența vie, conștientă, critică, a spectatorului—om. Iată deci, oricât de mare ar fi grija celor ce conduc destinele teatrului nostru, oricât de mare ar fi strădania celor ce muncesc teatrul, Dumneata spectatorule ești cheia de boltă a bruinții, a teatrului nostru; fii mereu prezent, desaprobă sau subliniază realizările, apreciază cinstit, obiectiv — arată-ne greșelile, scrie-ne nouă sau ziarelor, spune-ți părerea și urmărește-ne mereu, pentrucă numai așa, uniți, bloc, cei din sală cu cei de pe scenă, se poate crea marele teatru de care avem nevoe. Și dacă te vei hotărî să faci astfel, atunci putem fi siguri cu toții că în seara de deschidere, când vom striga din culise: „Sus cortina"—vom ridica cortina pe o mare stagiune.

NIC. MOLDOVANU
director de scenă la Teatrul Național-Iași

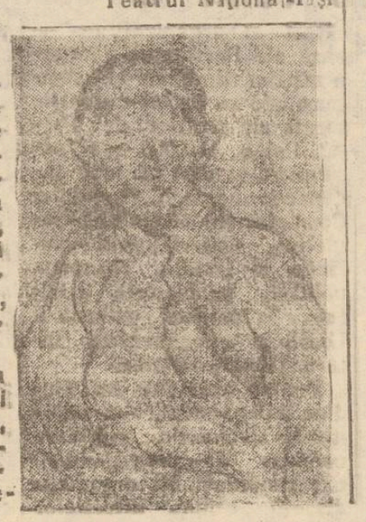

In luna Septembrie peste 1000 de sindicaliști au prestat muncă voluntară pe șantierul Păcurari și Țuțora

In cursul lunii trecute au continuat lucrările pe șantierul Păcurari și în șoseaua Țuțora. Munca a fost coordonată de Comitetul Provizoriu al orașului.

Peste 1000 de sindicaliști au prestat muncă voluntară, demolând 538 metri cubi. Intreprinderile: Țesătura, E. T.A.C.S., I.P.E.I.L., Textila Roșie, C.AM. R.A.T.A., M.A.T. C.F.R., Universitatea și Politehnica au trimis camioane în tot cursul lunii, transportând moluzul.

Camioanele au executat 449 drumuri, transportând 1478 metri.

In cartierul Țuțora, în urma îndrumărilor date de Comitetul Provizoriu, cetățenii au lucrat în mod voluntar la descărcarea camioanelor ce aduceau moluzul pentru refacerea străzii.

Salariații Soc. Com. de Stat Moldova alimentara Iași în întrecere cu tovarășii lor dela Soc. Țara Bârsei-Brașov

Soc. Com. de Stat „Țara Bârsei" din Brașov, ca răspuns a provocat la întrecere toate Societățile de Stat ce aparțin de Centrocom-Aliment.

La îndemnul org. de bază și acomitetului de întreprindere, salariații Soc. Com. de Stat „Moldova Alimentară", au analizat toate punctele de întrecere la cari au fost chemați.

In urma acestei analize, marea majoritate a salariaților atât din magazine cât și cei din biurouri, au răspuns cu entuziasm chemării la întrecere, luându-și angajamente concrete ce constau în:

Depășirea planului de desfacere cu 10 la sută.

Reducerea duratei circulației mărfurilor dela 5 zile la maximum 3 zile.

Micșorarea cheltuelilor de circulație a mărfurilor cu 10 la sută.

Reducerea perisabilității mărfuri la maximum 4 la sută.

Comportare justă față de consumatori.

Ridicarea cu 10 la sută până la 7 Noembrie a numărului salariaților cu pregătirea profesională.

Incheerea bilanțului pe trim. II până cel mai târziu la 25 Octombrie a. c.

Letbovici Lazăr
Coresp.

Filialele societăților științifice din Iași trebue să-și intensifice activitatea

(urmare din pag. 1-a)

în munca și activitatea științifică.

Va trebui să recunoaștem că oamenii de știință din orașul nostru încă nu au făcut totul pentru a introduce acel sistem nou de gândire care derivă din concepția materialismului dialectic în activitatea lor zilnică. Mai stărue în mintea unora, neclămuriri care se datoresc în primul rând recunoașterii acestui nou mod de a pune problema.

Deaceea societățile științifice vor trebui să vie și mai mult în ajutorul membrilor lor arătându-le calea care singură poate duce la creșterea și însușirea unor lucruri valabile.

— „Dialectica nu privește natura ca o acumulare întâmplătoare de obiecte, de fenomene rupte unele de altele,—ci ca un tot unit, coherent, în care obiectele, fenomenele, sunt organic legate între ele, depind unele de altele și se condiționează unele pe altele" (Istoria P. C. (bolșevic) al Uniunii Sovietice).

Se impune deci ca pentru a putea aprecia mai bine fenomenele pe care omul de știință le studiază, le urmărește zi de zi, el să cunoască cât mai bine sistemul de gândire care singur poate permite realizarea științei celei adevărate.

Tocmai prin însușirea temeinică a acestui fel de a privi oamenii și lucrurile, însemnătatea lucrărilor savanților sovietici este nemăsurată.

Despre mentalitatea nouă care stă la baza acestor societăți științifice stă mărturie noua lor componență.

Din societatea medicală care a existat în trecut nu făceau parte decât un număr restrâns de medici, profesori etc...

Corpul de tehnicieni, muncitorii sanitari care prin eforturile lor contribuiau în mod efectiv la realizarea lucrărilor de știință, îndeplineau toate operațiunile în mod mecanic.

Laboranții, surorile de spital erau ținute departe de fondul muncii, de înțelegerea operațiunilor pe care ei le efectuau.

Și câte inițiative bune, câte sugestii de preț n'ar fi putut dă acești oameni a muncii pe care sistemul burghez i-a ținut departe de orice preocupare de a-și ridica nivelul lor profesional.

Din noua Societate de Științe medicale fac parte de data aceasta și laboranți și studenți și surori. Cu toții contribuie la îmbogățirea patrimoniului nostru științific.

Cu ocazia comemorării marelui savant sovietic I. Pavlov, dându-și sprijinul la sympozionul organizat de ARLUS, filiala locală a Societății de științe medicale a reușit să scoată în evidență, pe înțelesul publicului, genialele descoperiri în domeniul fiziologiei a școalei sovietice.

Prin înființarea Societății pentru răspândirea științei și culturii din R. P. R., se pune ca sarcină în fața societăților științifice sprijinirea efectivă a acestui important organism menit să ridice nivelul cultural al poporului muncitor.

Din sânul societăților de știință vor trebui să fie recrutate elemente care în permanență prin scrisul și cuvântul lor să risipească ignoranța și superstițiile, moștenire tristă lăsată nouă de guvernările trecute.

In felul acesta oamenii muncii de pe tărâmul științei vor contribui la clădirea societății socialiste în țara noastră.

Solemnitatea deschiderii cursurilor universitare din orașul nostru

(urmare din pag. 1-a)

studenți, stau sarcini mari. Noul an școlar se înscrie în lupta întregului popor pentru construirea socialismului.

Partidul a îndrumat în permanență pe intelectuali, în lupta pentru integrarea lor, cât mai adânc în efortul general al poporului.

Să dovedim deci că suntem la înălțimea sarcinelor pe care poporul ni le-a acordat— a încheiat tov. Petrovici.

Lecția de deschidere a fost ținută de dl. prof. univ. Cezar Partenie, rectorul Institutului Politehnic.

INFORMAȚIUNI

Impozitele pentru cofetării

Ministerul de Finanțe pune în vedere Secț unei Financiare a Comitetului Provizoriu Orășănesc că indiferent de categorie—cofetăriile nu beneficiază de scutirile prevăzute la art. 8 din Legea cifrei de afaceri.

In consecință toate cofetăriile au obligațiunea plății impozitului pe cifra de afaceri pentru produsele fabricate, precum și a impozitului cifrei de afaceri datorat consumațiilor.

Circumscripțiile financiare, potrivit ordinului menționat, vor întreprinde verificări în vederea achitării integrale a impozitelor datorate de cofetării.

Cărți pentru ateneele culturale din Iași

La Secția Culturală a Comitetului Provizoriu Orășănesc au sosit dela București 344 cărți și reviste pentru a fi repartizate ateneelor culturale din Iași.

Printre cărțile sosite sunt opere ale scriitorilor români și sovietici, precum și opere ale clasicilor francezi.

Dintre reviste menționăm îndeosebi numărul mare de volume din „Viețil Românești".

Ședința Societății de științe istorice, filologice și folclor

Societatea de științe istorice, filologice și folclor va ține Marți 11 Octombrie 1949, orele 17, în sala bibliotecii Institutului Philippide, o ședință cu secțiile unite (istorie și filologie).

Vor conferența: *G. Ivănescu*, despre „Noul proect de ortografie al Academiei R. P. R.". și *Al. Andronic*, despre „Metodele istoriei în U.R.S.S".

Pe lângă membrii corpului didactic de toate gradele, pot lua parte la ședință toți cei pe care-i interesează aceste probleme.

Carnet ieșan

10 OCTOMBRIE 1949

Farmacii de serviciu

Farmacia de Stat Nr. 1 (fostă Beceanu).

Farmacia de Stat Nr. 3 (fostă Răteanu).

Procuror de serviciu

Gh. Vuza
Str. Ada Marinescu 123

Biblioteca Centrală
deschisă între orele 9—14 și 15—21

Biblioteca A.R.L.U.S.
deschisă zilnic între orele 10-14 și 17-22

Cursuri de Limba Rusă pentru începători și înaintați organizează
Filiala ARLUS din Iași
Inscrieri se primesc zilnic între orele 9—13, la sediul filialei din str. Păcurari 2.

Expoziția „U. R. S. S. în fruntea luptei pentru pace"
dela sediul filialei ARLUS deschisă zilnic dela 9-13 și 15 20

Orele de consultații în Spitalul Central — Clinici Universitare

Serviciul Triaj, orele 8-12

Policlinici

Policlinica Nr. 1 Pasajul Banu
Boli interne 7-19
cinci servicii dela ora 8-19.
Chirurgie 8-12, 15-19. ORL 7-9. 17-19, Oftamologie 8-12, 19-15 Pediatrie (Boli copii) 14-15, Stomatologie 8-20, Dermato-venerice 8-12, 15-19, Ginecologie 1-12, 15-19, Radiologie 7-13, 15, 30-9, 30, Cardiologie 8-12, Farmacia 7,30-19, 6.

Policlinica Nr. 2 Str. Anastasie Panu
Boli interne patru servicii (7—19), Chirurgie 8—12, ORL 15—18, Oftalmologie 15—19, Pediatrie (boli de copii) 8—17, Stomatologie 7—19, Dermato-Venerice 8—12, 15—19, Ginecologie 15-19, Farmacia 7-19, Prenatale Luni, Joi, Sâmbătă 14-18, Puericultura Luni, Joi și Sâmbătă dela 14-18.

Policlinica Nr. 3, Tătărași.
Medicina internă 8-12, 15-19, Stomatologie 8-12, Puericultură Marți, Mercuri, Vineri. dela 14-18, Prenatale Marți, Mercuri și Vineri dela 14-18.

Analiza Wasserman
Laboratorul Institutului de Igienă funcționează astfel: Recoltarea sângelui se face Marția dela 8—12
Rezultatele se dau Vinerea dela 8—12.

Expoziția Regională a Moldovei
deschisă zilnic dela 9-13 și 15-20

SPECTACOLE
Cinematografe

Maxim Gorki și Sidoli „Contele Mișca", operetă comică maghiară producția 1949.

Timpuri Noi: „Picturile lui Repin" Tehnicolor, „Sportul sovietic Nr. 1", „Marea Caspică" și jurnalele românesc și sovietic.

Phoenix: „Marite". Complectare Jurnal.

Servicii de urgență
Pompieri 12.12.
Salvarea 19 90.

R. P. R.
PARCHETUL TRIB. JUD. IAȘI

D-na Ciubotaru Paulina domiciliată în Iași str. Țuțora Nr. 114 ca petiția înregistrată la acest Parchet sub Nr. 10031 din 8 Octombrie 1949, cere reconstituirea actului său de nastere —născută la data de 6 Ianuarie 1924 din părinții căsătoriți legitim Iitimie și Elisabeta Ciubotaru — Basarabia.

NOI PROCURORUL ȘEF AL PARCHETULUI TRIBUNALULUI IAȘI

In conformitate cu dispozițiunile art. 3 din Decretul lege Nr. 4062 din 18 Decembrie 1940 invităm autorilățile și persoanele care dețin sau cunosc extractul sau alte inscrisuri referitor la actul a cărui reconstituire se cere prin petițiunea de mai sus, să le depună de urgență și să se prezinte la Parchetul acestui Tribunal, pentru a da relații.

Procuror șef Indescifrabil
Grefier șef Indescifrabil

PIERDUT Carnet ason. Nr. 6742 Cooperativa 7 Noembrie pe numele Rusu Ștefan. Il declar nul.

R. P. R.
PARCHETUL TRIBUNALULUI IAȘI

D-na Ludmila Popescu, născută Golubenco din Iași trada Brândușa No. 43, cu petiția înregistrată la acest Parchet sub No. 17161 din 8 Octombrie 1949, cere reconstituirea actului său de naștere, născută Golubenco din părinții Maria și Teodor Golubenco la data de 4 Noembrie 1921, în comuna Taraclia Județul Tighina-Basarabia.

NOI PROCURORUL ȘEF AL PARCHETULUI TRIBUNALULUI IAȘI

In conformitate cu dispozițiunile art. 3 din Decretul Lege No. 4062 din 15 Decembrie 1940 invităm autoritățile și persoanele care dețin sau cunosc extractul sau alte inscrisuri referitoare la actul a cărui reconstituire se cere prin petițiunea de mai sus, să le depună de urgență și să se prezinte la Parchetul acestui Tribunal, pentru a da relații.

Procuror Șef, (Indiscifrabil)
Grefier Șef, (Indiscifrabil)

R. P. R.
PARCHETUL TRIBUNALUI IAȘI

D-na Postică Vera domiciliată în orașul Iași strada Dobrogeanu Gherea 30, prin petiția înregistrată la No. 17.096 din 7 Octombrie 1949, cere reconstituirea actului său de naștere, născut la 25 Iulie 1918, din părinții căsătoriți legitim în comuna Chișinău jud. Lăpușna.

NOI PROCURORUL ȘEF AL PARCHETULUI TRIBUNALULUI IAȘI

In conformitate cu dispozițiunile art. 3 din Decretul Lege No. 4062 din 15 Decembrie 1948, invită autoritățile și persoanele care dețin sau cunosc extractul sau alte inscrisuri referitoare la actul a cărui reconstituire se cere prin petițiunea de mai sus, să le depună de urgență și să se prezinte la Parchetul acestui Tribunal, pentru a da relații.

Procuror Șef,
GH. NASTASA
Grefier Șef, *I. Brînă*

R. P. R.
PARCHETUL TRIBUNALULUI IAȘI

D-na Maria Herșcu domiciliat în Iași strada Republicei 21, prin petiția înregistrata la No. 17105 din 7 Octombrie 1949, cere reconstituirea actului său de naștere, născut la 10 August 1923, din părinții căsătoriți legitim în comuna Chișinău jud. Lăpușna.

NOI PROCURORUL ȘEF AL PARCHETULUI TRIBUNALULUI IAȘI

In conformitate cu dispozițiunile art. 3 din Decretul Lege No. 4062 din 15 Decembrie 1940, invităm autoritățile și persoanele care dețin sau cunosc extractul sau alte inscrisuri referitoare la actul a cărei reconstituire se cere prin petițiunea de mai sus, să le depună de urgență și să se prezinte la Parchetul acestui Tribunal, pentru a da relații.

Procuror Șef,
MIRCEA MIRONESCU
Grefier Șef, (Indiscifrabil)

R. P. R.
PARCHETUL TRIBUNALULUI IAȘI

D-na Ana Păslaru, îngrijitoare la Spitalul Central din Iași, prin petiția înregistrată la No. 16 886 din 4 Octombrie 1949, cere reconstituirea actului său de naștere născută la 18 Decembrie 1927, din părinți căsătoriți legitim în comuna Fălești jud. Teghina.

Noi, Procuror Șef al Tribunalului Iași;

In conformitate cu dispozițiunile art. 3 din Decretul Lege No. 4062 din 15 Decembrie 1948, invităm autoritățile și persoanele care dețin sau cunosc extractul sau alte inscrisuri referitoare la actul a cărei reconstituire se cere prin petițiunea de mai sus, să le depună de urgență și să se prezinte la Parchetul acestui Tribunal, pentru a da relații.

Procuror Șef,
ss. indescifrabil
Grefier Șef,
ss. indescifrabil

CINE a întârziat la clasa I-a, poate și acum la clasa II-a să participe cu același preț de **lei 250 sfertul de loz**

Tragerea are loc la 19 și 20 Octombrie a. c.

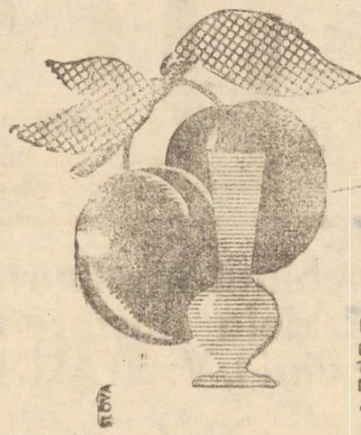

MAT
Țuică
DE PRUNE SELECȚIONATĂ
LEI 280 LITRUL
DE VÂNZARE LA TOATE MAGAZINELE DE BĂUTURI ȘI ALIMENTARE DIN INTREAGA ȚARA

AZI PREMIERĂ
La cinematografele
MAXIM GORKI și SIDOLI
O nouă producție maghiară
Operetă comică
Contele Mișca
cu așii comediei ungare
Miclos Gabor, Marica Nemeth, Galman Latabar, Ianoș Sardi, Aprad Latabar, Agi Meszaros

Muncitori, Meseriași, Tehnicieni, Intelectuali, Studenți, Eleve și Elevi, vizionați filmele Documentare și Științifice
S. A. SOVROMFILM
CINEMA TIMPURI NOI
Prezintă astăzi
TECHNICOLOR
PICTURILE lui PEPIN
Sportul Sovietic Nr. 1
MAREA CASPICA
JURNAL U.R.S.S. Nr. 21
JURNAL ROMFILM
Programul rulează în continu nefiind spectacole fixe
INTRAREA GENERALA 15 LEI

S. A. SOVROMFILM
Cinema „PHOENIX"
Prezintă astăzi
O puternică realizare sovietică
Producție MOSFILM
MARITE
Având în fruntea distribuției pe *Tatiana Lennikova și Jozas Laumas*
Regia: Vera Stroeva
Complectare Jurnal
PROGRAMUL VIITOR:
CRAVATA ROȘIE

PERDUT două Buletine Biroului Populației Holboca, 7 cartele alimentare și 5 cartele Imbrăcăminte pe numele Apetri C-tin, Paraschiva Apetri cu domiciliu com. Holboca Jud. Iași.
Le declar nule.

PIERDUT Buletinul Biroului Populației Iași pe numele Ștefănescu Vasile Str. Avram Iancu 15.
Il declar nul.

PIERDUT Buletinul Biroul Populației Iași Nr. 33617, carnet identitate C.F.R. Nr. 806791 și certificat 7 clase complimentare eliberat de Școala Spiru Haret pe numele Ciornei Ioan Str. Fagului 21.
Le declar nule.

PIERDUT Buletinul Biroul Populației Huși No. 10344 | 946 pe numele Pattenie Moraru Str. Prof. Dr. Parhon No. 150.
Il declar nul.

PIERDUT Buletinul Biroul Populației Bucium pe numele Antonim Profira cu domiciliu Bucium Jud. Iași.
Il declar nul.

R. P. R.
PARCHETUL TRIBUNALULUI IAȘI

Dl. Belsberg Simcha din Iași strada Dr. C. Parhon No. 88, prin petițiunea înregistrată la No. 15.939 din 19 Sept. 1949, la acest Parchet, cere reconstituirea actului său de căsătorie ce a avut loc la data de 15 Iunie 1919 cu Ziter Malca în comuna Fălești județul Bălți-Basarabia.

NOI PROCURORUL ȘEF AL PARCHETULUI TRIBUNALULUI IAȘI

In conformitate cu dispozițiunile art. 3 din Decretul Lege No. 4062 din 15 Decembrie 1940, invităm autoritățile și persoanele care dețin sau cunosc extractul sau alte inscrisuri referitoare la actul a cărui reconstituire se cere prin petițiunea de mai sus, să le depună de urgență și să se prezinte la Parchetul acestui Tribunal, pentru a ne da relații.

Procuror Șef,
GH. NASTASE
Grefier Șef, (Indiscifrabil)

ULTIMELE ŞTIRI

Un timbru închinat împlinirii a 70 de ani dela naşterea Generalissimului I. V. STALIN

Administraţia Poştelor şi Telecomunicaţiilor din Ministerul Comunicaţiilor, va emite în cursul lunii Decembrie un timbru care va fi ultima emisiune a anului.

Emisiunea va fi închinată împlinirii a 70 ani dela naşterea marelui învăţător şi conducător al oamenilor muncii din lumea întreagă, Iosif Vissarionovici Stalin.

In acest scop Ministerul Comunicaţiilor organizează un concurs pentru macheta acestui timbru.

Concurenţii vor executa două desene: portretul lui I. V. Stalin şi cadrul respectiv, ţinând seamă că în interiorul cadrului desenul să fie estompat până la falb.

Textul complect al concursului a fost publicat în „Revista filatelică" Nr. 19. Pentru orice alte informaţiuni concurenţii se vor adresa Oficiului Filatelic (OFIL) str. Lipscani Nr. 7.

Machetele vor fi depuse până la data de 15 Octombrie a. c. la Ministerul Comunicaţiilor.

Zeci de oraşe eliberate de unităţile armatei populare chineze

CIANGSHA 10 (Agerpres). CHINA NOUĂ transmite:

Unităţile armatei populare chineze care acţionează în provincia Hunan, au eliberat în urma unei puternice ofensive declarate la 4 Octombrie peste 10 oraşe situate în regiunea dintre Hengyang şi Shao Yang.

Alte unităţi ale armatei populare, venind dinspre est, au tăiat calea ferată Hankeu-Canton şi au încercuit oraşul Leyang situat la 60 km. sud de Hangyang. Deasemeni, unităţi ale armatei populare au eliberat reşedinţa districtuală Yungsin situată la 40 km. spre sud-vest.

Unităţile armatei populare care operează în vestul provinciei Hunan au înaintat spre frontiera provinciei Kweiceu după ce au eliberat peste 100 de reşedinţe districtuale şi oraşe, printre care Cenki, Mudihwa.

*

PEKING 10 (Agerpres). — CHINA NOUĂ transmite:

Unităţile armatei populare au eliberat insula Kintang, una din cele mai mari insule din grupul insulelor Cinshan. Insula are o populaţie aproximativ de 50.000 locuitori.

Vizita delegaţiei Tineretului Democrat al Republicii Populare Chineze în ţara noastră

BUCUREŞTI 10. — Zilele trecute a sosit în Capitală o delegaţie a Uniunii Tineretului Democrat al Republicii Populare Chineze în frunte cu Siao-Hua, general în Armata Populară Chineză şi membru al CC. al Uniunii Tineretului Democrat din Republica Populară Chineză, care a condus delegaţia tineretului chinez la Congresul şi Festivalul Mondial dela Budapesta.

Delegaţia, din care fac parte Hau Tien Si, membru în C.C. al Uniunii Tineretului Democrat din Republica Populară Chineză, Cien Tia Kau, membru CC. al Uniunii Tineretului Democrat al Republicii Populare Chineze, Sun Uei Si şi Sia Kă Li, a vizitat Capitala, plecând apoi să viziteze diferite regiuni din ţară.

„Pentru pace trainică pentru democraţie populară" în limba chineză

PEKING 10 (Agerpres) — China Nouă transmite;

La Peking a apărut primul număr în limba chineză al ziarului „Pentru pace trainică pentru democraţie populară". Ziarul va fi publicat şi difuzat în mod regulat de acum înainte.

Ediţia chineză a acestui ziar este o traducere completă a organului Biroului Informativ al Partidelor Comuniste şi muncitoreşti.

Reuşita zilei internaţionale a luptei pentru pace în întreaga lume

PARIS 10 (Agerpress) — Vineri seara a avut loc o Conferinţă a Biroului Comitetului Permanent al Congresului Mondial al Partizanilor Păcii sub preşedenţia lui Joliot Curie.

La sfârşitul şedinţei s'a dat publicităţii un comunicat în care se spune printre altele:

Biroul Comitetului permanent al Congresului Mondial al Partizanilor Păcii exprimă mulţumirea faţă de reuşita Zilei Internaţionale pentru Pace, 2 Octombrie, în întreaga lume. Manifestaţiile la care au luat parte sute de milioane de bărbaţi şi femei s'au desfăşurat sub cele mai diferite forme, nu numai în cursul zilei de 2 Octombrie.

Numărul excepţional de mare, al oamenilor care au luat parte la manifestaţii dovedesc dorinţa popoarele de a lupta pentru pace, dovedesc dorinţa popoarelor de a fi pace.

Inaugurarea cursurilor şcolii juridice de un an în localitate

Eri dimineaţa a avut loc solemnitatea inaugurării celei de a doua serie a cursurilor şcolii juridice de un an în localitate.

Au participat numeroşi magistraţi, avocaţi, asesori populari, funcţionari judecătoreşti.

Seria cuvântărilor a fost deschisă de d. I. Leonardi directorul şcolii.

Din partea colegiului avocaţilor şi a Facultăţii juridico-administrative a vorbit d. prof. V. Negru.

Luând cuvântul delegatul Comitetului Judeţean PMR, tov. N. Petrovici a arătat importanţa şcolii juridice de un an, pentru formarea de cadre de magistraţi din rândurile clasei muncitoare.

Aurel Ţimpan, în numele elevilor, şi-a luat angajamentul de a-şi însuşi temeinic cursurile predate în şcoală.

Ultimul a vorbit d. consilier ministerial N. Bona, care a urat spor la muncă cursiştilor şcolii de un an.

PROTEST Impotriva condamnării la moarte a unei fruntaşe a mişcării democrate feminine din Grecia

PRAGA 10 (Agerpress) — Comitetul Partizanilor Păcii din republica Cehoslovacă a adresat guvernului dela Atena şi secretariatului O.N.U. un protest împotriva condamnării la moarte a fruntaşei mişcării democrate feminine din Grecia şi luptătoare pentru pace, Ecaterina Kavgos.

Inflaţia monetară în Franţa în continuă creştere

PARIS 8 (Agerpress) — TASS transmite:

Ziarul „L'humanite" publică date asupra creşterii circulaţiei fiduciare în Franţa. Potrivit dării de seamă a băncii de stat, circulaţia banconotelor a atins cifra enormă de 1210 miliarde franci. Ziarul aminteşte cititorilor săi că pe vremea când a venit la guvern Queuille, circulaţia banconotelor se ridică la numai 877 miliarde franci. Astfel, scrie ziarul, în cursul unui an de când este la putere, guvernul Queuille, inflaţia monetară a crescut cu o treime.

Rezultatele sportive din ţară

CFR Iaşi — CFR Galaţi 1-0
Concordia Pl. C.S.U. Iaşi 1-0
M. S. B. — Muntenia 3-3
Dinamo B — Metalul 3-1
Partizanul Bacău — UCB 1-0
C.F.R. Sibiu — I.T.P. 0-1
I.T.A. — CFR. Satul Mare 3-0
Gaz Metan — Textila Sf. Gheorghe 7-1
I.C.O. — C.F.R. Cluj 2-0

COMUNICATUL Biroului de repartizare a forţelor de muncă, privind plasarea celor înscrişi

Biroul de Repartizare a forţelor de muncă din Comitetul Provizoriu Judeţean convoacă pe toţi acei înscrişi spre a fi plasaţi în câmpul muncii, bărbaţi şi femei, pentru ziua de Marţi 11 Octombrie 1949, ora 7 dimineaţa în vederea plasării lor.

Inaugurarea noului local al Băncii de Stat R. P. R. în localitate

Ieri la ora 10 a. m. a avut loc inaugurarea noului local al Băncii de Stat R.P.R. din localitate.

Început în toamna lui 1946, localul din str. Ştefan cel Mare a fost dat spre folosinţă, în luna Octombrie 1949.

Festivitatea începe cu Imnul R.P.R. şi Imnul Sovietic, executat de corul Bancii de Stat.

D. *Ciupercă Eugen*, directorul Sucursalei Iaşi, a Băncii de Stat R.P.R. arată rolul pe care-l are Banca de Stat în economia naţională, încheind prin angajamentul de a lupta împotriva birocratismului, împotriva metodelor învechite de lucru, ce ar dăuna bunul mers al instituţiei.

Din partea centralei Băncii de Stat vorbeşte d. *Alexandru Constantin* D-sa arată rolul pe care-l avea Banca Naţională a României şi ce rol de frunte în economia Patriei noastre, are Banca de Stat, Banca R.P.R.

Din partea comitetului de întreprindere, aduce salutul e-na *Maria Onofrei*, din partea organizaţiei de Partid *Donţu Teodor*, din partea Comitetului Provizoriu *I. Banditer* şi din partea Sectorului II P. M. R. tov. *Petrescu C.*

A urmat apoi un festival artistic cultural executat de echipa artistică a Băncii de Stat, festivalul încheindu-se cu piesa într'un act: Deschideţi ferestrele.

Festivitatea a luat sfârşit în sunetele Internaţionalei.

ŞCOALA de Ştiinţe Comunale îşi deschide cursurile peste câteva zile. Elevii se vor prezenta mâine la şcoală.

In urma accelerării lucrărilor de amenajare Şcoala Tehnică de Ştiinţe Comunale îşi va deschide porţile peste câteva zile.

Elevii şi elevele şcoalei sunt chemaţi mâine *Marţi 11 Octombrie ora 9 dimineaţă să vină la şcoală pentruca împreună cu profesorii să înceapă pavoazarea sălilor de curs.* Prezentarea obligatorie.

Şcoala este situată în str. Aron-Vodă Nr. 3 (Cartierul Tg. Cucului.

Dineul membrilor Consiliului pentru prietenia sovieto-americană

Numeroase personalităţi culturale ale Americii elogiază lupta pentru pace condusă de URSS şi uriaşele realizări ale oamenilor de ştiinţă sovietici

NEW-YORK 10 (Agerpres). Aproximativ 300 persoane au luat parte la dineul anual al Consiliului Naţional pentru prietenia sovieto-americană. Vorbitorii care au luat cuvântul la dineu au subliniat necesitatea prieteniei între Uniunea Sovietică şi Statele-Unite ca temelie solidă a păcii. Printre vorbitori au fost Philip Morrison, profesor de fizică la universitatea Cornell, eminentul istoric negru Dr. Dubois, Jennings Perry, comentatorul ziarului Daily Compress, Corliss Lamont, profesor de filozofie la universitatea Columbia, pastorul protestant Daar şi Dr. John Kingsburg, preşedintele Consiliului Naţional pentru prietenia sovieto-americană.

Morrison a declarat că desvăluirea progreselor sovietice pe tărâmul energiei atomice „a spulberat perii colul unui nou război. Cauza păcii a triumfat dar noi nu trebue să rămânem inactivi. Noi trebue să desăvârşim victoria ei".

In continuare el şi-a exprimat marea sa admiraţie faţă de uriaşele realizări ale Uniunii Sovietice în toate domeniile vieţii,

Şomajul creşte continu în India

Multe fabrici textile şi fabrici de sticlă au încetat lucrul concedilnd mii de muncitori

DELHI 10 (Agerpres) — In intreaga Indie şomajul ia proporţii tot mai mari. In ultimele şase săptămâni numărul şomerilpr din industria textilă din Kanpua au crescut dela 20.000 la 50.000.

In suburbiile locuite de muncitori ale aceluiaş oraş au fos închise toate fabricile de sticlă, 30.000 muncitori rămânând şomeri.

In Agra au fost închise două fabrici textile, fiind aruncaţi în strada peste 1000 de muncitori.

La Hairaka, administraţia a două fabrici a concediat 335 muncitori.

PIERDUT carnet asociat Nr. 1694 Coop. 7 Noembrie pe numele Condurache Dumitru. Il declar nul.

Condiţiile de trai în Italia marşallizată devin din ce în ce mai rele

ROMA 10 (Agerpress). — Datele recent publicate de Institutul Central de Statistică pun în lumină condiţiile de trai din ce în ce mai rele ale populaţiei din Italia marhallizată în cursul ultimului an. Mortalitatea a crescut dela 10,1 la 11,9 la mia de locuitori. Deasemeni a crescut mult mortalitatea infantilă.

Ziarul Momento a citat statistici privitoare la higiena popu'aţiei. Potrivit acestor statistici, în cursul unui an nu mai puţin de 3.500.000 de bărbaţi şi 1.500.000 de femei sau îmbolnăvit de boli venerice

Ministerul de externe al St. Unite conduce activitatea sindicatelor scizioniste din ţările marshallizate

MOSCOVA 10 (Agerpres). TASS transmite:

Sub semnătura lui Davidov, ziarul TRUD publică un articol care demască intervenţia departamentului de stat american în mişcarea sindicală din ţările marshallizate.

Davidov citează articolul unui anume Montan, publicat în ziarul partidului lui Saragat UMANITA. In acest articol Montan îşi exprimă satisfacţia în legătură cu activitatea a doi funcţionari ai ambasadei americane din Roma, care au cerut conducătorilor organizaţiilor sindicale scizioniste din Italia să se unească într'o federaţie care să se opună Confederaţiei Generale a Muncii din Italia.

Montan citează fragmente dintr'o scrisoare adresată de Norman Thomas, fruntaş socialist american secretarul departamentului de Stat Acheson. Thomas îi cere lui Acheson să dea o lecţie funcţionarilor ambasadei americane din Roma care nu au reuşit să provoace scindarea organizaţiilor sindicale italiene. Thomas îi cere lui Acheson să aprobe imediat o anchetă la care să participe experţi americani competenţi.

Aceşti „experţi" vor trebui să cerceteze şi să stabilească cauzele creşterii influenţei comuniştilor în mişcarea sindicală italiană, cauzele economice ale numeroaselor greve şi să examineze în general situaţia din Italia în legătură cu lupta împotriva comunismului.

Aceasta, scrie Davidov, este secretul organizării sindicatelor scizioniste nu numai pe plan naţional dar şi pe plan internaţional. Departamentul de stat şi secretarul departamentului de stat conduc în mod direct activitatea organizaţiilor sindicale scizioniste din ţările marshallizate.

Pătrunderea capitaliştilor americani în Indonezia îngrijorează cercurile coloniale olandeze

BRUXELES 10 (Agerpres) Tass transmite;

Ocupându-se de penetraţia americanilor în Indonezia, ziarul belgian Front subliniază că cercurile coloniale olandeze sunt îngrijorate în legătură cu ştirile privitoare la negocierile duse între Hatta şi Cochran, reprezentantul Statelor Unite în comisia Consiliului de securitate pentru problema Indoneziană.

Potrivit informaţiilor primite în cursul acestor negocieri, s'a hotărît ca toate zăcămintele de petrol şi plantaţiile de cauciuc din Indonezia să fie predate americanilor pentru exploatare. Un acord secret în acest sens a fost semnat la Jokjakarta, încă înainte de plecarea lui Hatta şi Cochran la Haga.

Acest acord prevede investirea unei sume de 1 miliard de dolari în următorii 5 ani în industria petroliferă şi a cauciucului indonezian. 70 la sută din capitalul investit va aparţine societăţilor Standart Oil, Shell Oil, societăţilor pentru fabricarea cauciucului Goodyear şi Societăţii pentru fabricarea cauciucului din Statele Unite. In afară de acestea, în urma acordului încheiat cu Hatta, firma americană Fox va avea monopolul producţiei de zinc şi bauxită pe timp de 15 ani.

Favoritismul practicat de poliţia şi judecătoriile poliţieneşti din Londra faţă de fascişti

LONDRA 10 (Agerpres) Cercurile progresiste din Londra îşi arată nemulţumirea faţă de favoritismul practicat de poliţia şi judecătoriile poliţieneşti faţă de fascişti, încurajându-i astfel să comită noui acte de huliganism.

In săptămânalul New Etatesman and nation, a apărut un articol relevând amănuntele unor incidente în cursul mai multor meetinguri fasciste ţinute la Londra, când poliţia a avut o atitudine vădit profascistă.

Len Johnson, secretarul organizaţiei progresiste „Noua societate internaţională" a trimis o scrisoare adresată ministrului de interne, cerând cercetări complecte în legătură cu acuzaţiile de profascism aduse poliţiei londoneze.

Deasemenea se atrage atenţia asupra atitudinii magistratului Herbert Malone din sectorul de nord al Londrei care în numeroase cazuri a achitat pe fascişti în timp ce pe antifascistii acuzaţi de aceleaşi delicte i-a pedepsit cu închisoarea. Purtarea lui Malone a stârnit indignarea cercurilor progresiste din Londra.

SCURTE ŞTIRI EXTERNE

COPENHAGA (10 Agerpres) Toate ziarele de Sâmbătă publică pe prima pagină ştiri în legătură cu proclamarea Republicei democrate Germane şi cu hotărîrea de a se institui un guvern german provizoriu.

Ziarul Landrog Volk publică textul legii privitoare la formarea guvernului provizoriu al Republicei democrate Germane, subliniind că acest guvern va fi răspunzător pentru politica externă şi comerţul exterior al Republicei democrate Germane.

Intense acţiuni ale partizanilor în Coreea de Sud

PHYONGYANG 11 (Agerpress). — TASS transmite că unităţile de partizani continuă cu succes operaţiunile în Coreea de Sud. In Nordul provinciei Cholla, un detaşament de partizani a nimicit două companii de poliţie. In acelaşi provincie, trupele de partizani au atacat alte unităţi de poliţie.

Un detaşament de partizani a atacat un batalion al armatei mercenare a guvernului marionetă Sing Man Rhoe, în apropiere de munţii Berbansan, obligându-i să se retragă după lupte grele. Partizanii au luat prizonieri, un comandant de companie un comandant de pluton şi capturat material de război.

PUBLICAŢIE

Se aduce la cunoştinţa celor interesaţi că Cinematograful Maxim Gorki din Iaşi Str. Republicei No. 39, Soc. de Stat „Romfilm" închiriază Bufetele dela parter şi balcon (împreună) pe timp de un an cu începere dela 30 Decembrie 1949.

Doritorii vor depune oferte pe adresa sus indicată la Direcţiunea Cinematografului, de unde pot lua şi informaţiuni.

Direcţiunea

Abonaţi-vă la ziarul «Opinia»

BIBLIOTECA UNIVERSITĂȚII

ANUL 41 Nr. 932

4 PAGINI 4 LEI

Miercuri 12 Octombrie 1949

ABONAMENTE
Lei 360 . . . . . 3 luni
„ 5000 întreprinderi, autorități pe un an

Atelierele tipografice
IAȘI Str. ȘTEFAN CEL MARE 50-52

OPINIA

ZIAR POPULAR COTIDIAN

Redacția
IAȘI, STR. VASILE ALECSANDRI 11
Administrația
IAȘI, STR. CUZA VODA Nr. 50

TELEFOANE
Redacția . . . 1209
„ . . . 1210
Administrația . . 2042

Răsunătoarele victorii

de pe frontul antiimperialist, rod al tăriei frontului Păcii

Ultimele evenimente externe indică o schimbare esențială a raportului de forțe dintre lagărul imperialist și acel al democrației și păcii. Formarea Republicii Democrate Germane, nota sovietică asupra mașinațiunilor americano-engleze care au dus la scizionarea Germaniei, ca și declarațiile guvernelor din țările de democrație populară în legătură cu aceeași chestiune, avântul victorios popular din China și constituirea Republicii Populare Chineze, pe deoparte, — iar pe de alta creștând din țările Europei apusene, concretizată în prăbușirea guvernului francez, proporțiile grave ale șomajului din statele marshallizate și din țările dependente sunt tot atâtea fapte care arată că forțele păcii, în fruntea cărora se află Marea Țară a Socialismului, U.R.S.S. cresc tumultos și pășesc pe calea victoriei lor și a slăbirii tot mai accentuată, mai simptomatică și mai incurabilă a imperialismului anglo-american.

Într'adevăr, proclamarea Republicii Democrate Germane, act istoric care s'a produs îndată după ce la Peking poporul chinez și-a întregit biruința sa asupra agresorilor imperialiști capătă proporțiile unei lovituri puternice aplicată imperialismului în unul din principalele sale centre vitale. Este o lovitură cu atât mai grea, cu cât ea a venit într'un moment în care cercurile instigatorilor la un nou carnagiu nu s'au trezit încă din deruta provocată în mijlocul lor prin demascarea proectului tâlhăresc de a zdrobi cu sprijinul lachelilor și lichelelor dela Belgrad, regimul instaurat în țările de democrație populară.

Așa stând lucrurile, formarea Republicii Democrate Germane capătă expresia unei riposte puternice dată de poporul german tuturor urzelilor sângeroase ale imperialiștilor americani.

Acest succes însă al luptei pașnice a poporului german nu ar fi fost cu putință de dobândit fără ajutorul și sprijinul acordat cu eficiență de Uniunea Sovietică, luptătoare dârză și neînfricată pentru independența și suveranitatea națională a tuturor popoarelor.

În mod permanent, politica Uniunii Sovietice în problema germană a fost orientată în lumina principialității staliniste, depunându-ne în acest sens eforturi susținute pentru nimicirea statului hitlerist și pentru făurirea unui stat german unitar, democrat și pașnic, care să-ți poată aduce aportul său la pacea și progresul Europei și al întregei lumi.

Declarațiile din 23 Februarie 1942 ale mareșalului Stalin, distincția făcută apoi la 6 Noembrie 1942 de generalissimul Stalin între poporul german, statul german și statul banditesc

(continuare în pag. 2-a)

Munca și realizările U. F. D. R-ului local

Femeile muncitoare din orașul nostru încadrate în U.F.D.R. desfășoară o activitate intensă pe toate tărâmurile.

Echipe de femei merg săptămânal în piețele alimentare ale Iașului și la bariere ducând muncă de lămurire cu producătorii care vin să-și desfacă mărfurile. Ei sunt sfătuiți să le vândă direct consumatorilor sau Societăților comerciale de Stat, înlăturând în felul acesta intermediarii.

În campania de pregătire a conservelor pentru iarnă, gospodinele din oraș și județ, lămurite de U.F.D.R.-iști, au pregătit numai între 24 Septembrie și 1 Octombrie, 11,496 kg. conserve; în cartierele orașului și la sate au fost pregătite în același interval, 9112 kg. prune uscate.

Prin comitetele de stradă și de uliță (la țară), au fost organizate grupe de cetit unde se țin scurte referate despre cărți și broșuri noi apărute. În felul acesta se stimulează gustul pentru învățat și cetit.

Numai în cartierul Ilie Pintilie funcționează în mod regulat peste 20 cercuri de lectură.

Femeile care altădată erau ținute departe de orice preocupare intelectuală au astăzi prilejul să audă cuvântul Partidului.

Dela o ședință la alta se observă la femei dorința, din ce în ce mai aprinsă de a ceti cât mai mult, de a acumula cât mai multe cunoștințe. Tot la aceste ședințe de stradă se recrutează noile cadre pentru U.F.D.R.

În domeniul asistenței, pe lângă centrele de lapte, creșe, cămine de zi, sunt afiliate comitete de sprijin care au în sarcina lor supravegherea bunului mers al acestor instituții de asistență.

Astfel, comitetul de sprijin de pe lângă Clinica de Ftiziologie, în cinstea zilei Scânteii, a înființat o bibliotecă de 476 volume de literatură progresistă, cărți de doctrină și broșuri pentru combaterea tuberculozei.

Pretutindeni, U.F.D.R.-iștele antrenează femei în muncă voluntară, la văruitul și curățatul camerelor de zi, a școlilor și sedilor U.F.D.R.

E. O.

In cinstea lui 7 Noembrie

ELEVII ȘCOLILOR DIN IAȘI AU ORGANIZAT INTRECERI ȘI SE PREGĂTESC PENTRU SĂRBĂTORIREA MĂREI REVOLUȚII SOCIALISTE

In vederea sărbătoririi Zilei de 7 Noembrie, în toate instituțiile și întreprinderile Iașului s'au organizat întreceri în muncă și se duce o activitate intensă cu alcătuirea și pregătirea unor programe artistice cât mai reușite pentru cinstea Marei Revoluții din Octombrie.

In același timp, în institutele de învățământ, în școlile de toate categoriile, se activează spornic în această direcție.

Urmând pilda părinților, fraților sau a tovarășilor lor ieșiți din întreprinderi, elevii ieșeni au pornit cu avânt tinerese pe drumul întrecerilor socialiste, organizând în cinstea zilei de 7 Noembrie întreceri între școli, clase și întreceri individuale.

Tot în vederea sărbătoririi lui 7 Noembrie la școlile din Iași au început pregătirile pentru manifestațiile artistice și sportive pe care le vor susține la 7 Noembrie.

Zilnic elevii sunt în întrecere, fac repetiții corale, teatrale și coreografice, iar pe terenurile sportive și în sălile cluburilor se fac antrenamente de volei, fotbal, atletism, șah, etc.

La liceul teoretic de băeți Nr. 1

În ședința de Sâmbătă 8 Oct., după cuvântul tovarășului Swartzenberg Bernardin din clasa IX și a directorului liceului prof. I. Petrescu, noile comitete de clasă—vorbind în numele elevilor pe care-i reprezintă și-au luat diferite angajamente, și-au chemat celelalte clase în întreceri pentru 7 Noembrie.

Astfel cl. VIII A a chemat cl. VIII B la întrecere, în privința unei bune frecvențe, îngrijirii sălii de clasă, înființarea cercurilor de meditații, formarea cercurilor politice și o bună disciplină.

Clasa IX A a chemat cl. IX B pentru atingerea următoarelor obiective : nicio întârziere, frecvență sută la sută, fruntașe pe școală în învățătură, mobilizarea a câte 10 elevi Duminică pentru difuzarea Scânteii Tineretului și a câte 3 elevi pentru difuzare de broșuri.

Clasa X A, în întrecere cu cl. XI C, luptă deasemeni pentru o frecvență de sută la sută, pentru o disciplină exemplară și-și ia angajamentul de a difuza până la 7 Noembrie 400 de Scântei a Tineretului.

Clasa XI B cheamă clasa XI A la o întrecere cu aceleași obiective de mai sus, iar pe deasupra cheamă toate clasele în întreceri sportive.

Clasa XI A și-a luat angajamentul ca până la 7 Noembrie să-și alcătuiască o orchestră, să organizeze un campionat de șah și să mobilizeze la insigna de polisportiv 60 la sută din elevii ei.

Deasemeni și restul claselor și-au luat angajamente asemănătoare.

În vederea lui 7 Noembrie, începând chiar de astăzi vor începe repetițiile corale, teatrale și coreografice.

Liceul clasic mixt,

pe lângă întrecerile organizate între clase, a chemat la întrecere pe utemiștii dela Etacs, Liceul teoretic de băeți Nr. 2 și Școala metalurgică de fete.

Întrecerea se va desfășura în jurul următoarelor puncte: disciplină desăvârșită, frecvență sută la sută, schimbarea atitudinii față de profesori, ridicarea nivelului ideologic și profesional și pavoazarea localurilor.

Deasemeni se fac antrenamente zilnice la volei și șah.

Alcătuirea programului artistic pentru ziua de 7 Noembrie, precum și re,

Tr. ȚANEA

(Continuare în pag. 3-a)

FAPTE și COMENTARII

Prin actul reparator inițiat de Partidul Muncitoresc Român de a se înca ra în legea IOVR victimele prigoanelor rasiale, au primit până în prezent la Iași, titluri de pensie un număr de 800 văduve de pogrom.

Pe măsură ce dosarele trimise la București de către biroul local IOVR ce funcționează pe lângă Comitetul Democrat c Evreesc, sunt rezolvate, se vor expedia la Iași și celelalte 600 titluri pentru restul văduvelor de pogrom.

În mod treptat toți cei îndrept îți a beneficia de prevederile legii, vor intra în posesia drepturilor cuvenite.

Odată cu deschiderea cursurilor școlilor de partid a început anul școlar și în școlile politice ale Comsomolului leninist stalinist.

Partidul Comunist (b) al URSS acordă o mare importanță educației politice a tineretului.

Chiar în primele zile ale anului școlar au început cursurile și în toate școlile seminariilor politice, create în cadrul organizațiilor de Comsomol.

Numărul tinerilor care studiază în cadrul școlilor politice ale Comsomolului a crescut considerabil în cursul acestui an.

Numai în orașul și regiunea Moscovei și-au început activitatea aproximativ 4000 cercuri și școli politice nou create. Numărul cercurilor și școlilor politice din organizațiile Comsomolului din R.S.S. Ucraina a crescut deasemeni.

Materialul didactic necesar cercurilor de studii, apărut anul acesta, se ridică la aproximativ 2 milioane exemplare.

In prezent se pregătește publicarea lucrărilor lui Lenin și Stalin privitoare la tineret precum și alte materiale.

Vor fi deasemeni o serie de cărți populare ilustrate privind țările de democrație populară.

Pentru a ușura aprovizionarea elevilor și studenților la început de an cu rechizite și materiale de hârtie, Centrocom-Hârtie a hotărât să-și distribuie produsele și prin magazinele de Stat alimentare.

Aici urmau să se înființeze raioane speciale pentru a îndepărta astfel cozile care se formează la Cartea Rusă.

La Magazinul central „Moldova" s'a și înființat un astfel un raion însă el nu există încă la sucursale cum ar fi de exemplu la magazinul din Piața Sf. Spiridon. Trebue ca în cel mai scurt timp astfel de raioane de papetărie să existe la toate magazinele de Stat alimentare până la înființarea mai multor librării de Stat în orașul nostru.

Librăria Cartea Rusă

își întețește eforturile pentru o cât mai bună aprovizionare cu manuale, rechizite și noutăți literare și științifice

In dorința de a fi cât mai de folos școlilor și elevilor librăria Cartea Rusă, aprovizionată cu manuale didactice și rechizite școlare a depus toate eforturile să corespundă cerințelor.

In plin sezon, Librăria Cartea Rusă, și-a reorganizat raioanele și a făcut din timp, aprovizionările necesare.

Noul sistem de distribuire a manualilor prin școli, a dat roadele dorite prin faptul că elevii au primit cărțile la timp.

Un nou orar de funcționare

Dar nevoile școlarilor nu au putut fi satisfăcute numai prin aprovizionarea cu manuale la timp, căci necesitatea rechizitelor s'a simțit din ce în ce, mai mult

Numai în orele normale de serviciu, Librăria Cartea Rusă, nu poate servi marele număr de cumpărători.

Pentru a veni cât mai mult în folosul lor, conducerea librăriei a hotărît schimbarea orarului de serviciu în felul următor: 7.30—13.30, iar după amiază începând dela orele 16.30, funcționarii librăriei, vor rămâne până la servirea tuturor clienților.

Deasemeni și Duminică dimineață librăria va fi deschisă.

Desigur că un asemenea program de lucru este foarte greu, dar funcționarii și-au luat angajamentul ca în timpul sezonului, să-și întărească eforturile pentru a face față nevoilor.

Acest fapt este semnificativ prin aceia că funcționarii Librăriei Cartea Rusă, deplin convinși de rolul lor, nu precupețesc nimic pentru a împiedeca pe cumpărători, să intre în mâna speculanților.

Popularizarea noutăților în limba rusă

Totodată Librăria Cartea Rusă—și-a propus să organizeze împreună cu școlile din oraș conferințe, procese literare sau prezentări de cărți, ultimilor cărți apărute.

Acest lucru se va putea înfăptui cu ajutorul profesorilor de limba rusă din localitate și a tuturor iubitorilor limbii ruse.

Prezentările de cărți sau de autori, vor trebui să fie din timp anunțate și popularizate în așa fel, ca un cât mai mare număr de participanți să asiste la ele.

A. LOGHIN

(continuare în pag. 2-a)

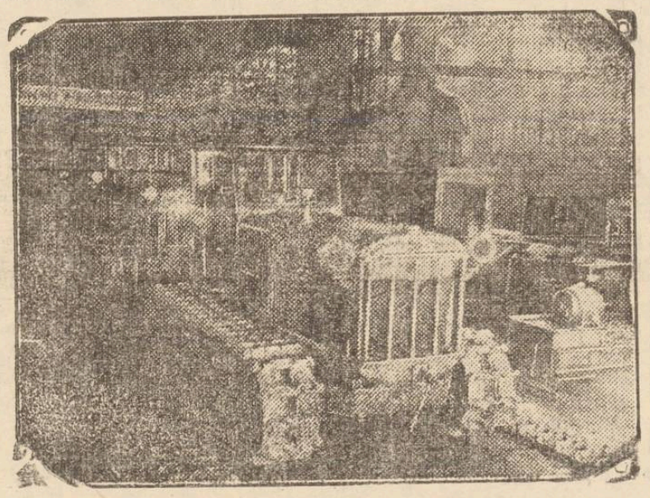

Zilnic, din fabricile U.R.S.S. ies noi tractoare pentru S. M. T., Sovhozuri și Colhozuri.

Figuri de luptători

Gheorghe Doja

Astăzi se împlinesc 435 de ani, de când Gheorghe Doja, conducătorul armatei de iobagi răsculați, a fost ucis în chinuri groaznice.

Simbol al luptei de eliberare a țărănimii iobage, Gheorghe Doja nu a precupețit nimic, pentru triumful marii cauze.

De loc din regiunea secuiască a Mirezălăului Gh. Doja era comandantul unei armate, ce trebuia să pornească împotriva turcilor.

Armata era formată din țărani iobagi din Transilvania, cărora li se promisese libertatea.

Nobilii rămaseseră însă fără brațe de muncă și începură atunci mari persecuții împotriva familiilor celor înrolați în armată pentru a-i sili să se întoarcă.

Doja deveni astfel comandantul armatelor de răsculați, care în furia lor incendiază și distrug castelele hrăpăreților feudali.

Ei cuceresc regiunea Pesteî, Cenadu'ui, Aradul și Lipova.

Voevodul Transilvaniei, trimite însă de îndată armată, care învinge oștile răsculaților și-l prind la Timișoara pe Gheorghe Doja.

Ținut fără mâncare, timp de două săptămâni, Gheorghe Doja, este omorît în chinuri înspăimântătoare, pe care numai mintea nobililor setoși de răzbunare ar fi putut să le inventeze,

Așezat pe un tron de fier încălzit, lui Doja i s'a pus în mâini un sceptru iar pe cap o coroană de fier înroșit. Corpul tăiat apoi în patru, a fost expus mulțimii.

Deși cei ce l-au chinuit în acest fel a crezut că vor înspăimânta pe răsculați, moartea eroică a conducătorului lor, nu a contribuit decât să-l facă și mai iubit de popor, care văzuse în el simbolul libertății.

Cauza pentru care Gh. Doja a luptat nu a putut fi înăbușită de nici o cruzime a nobililor feudali, căci dorința de libertate tot a triumfat, apusul lumii feudale neîntârzind să vină.

Târgul de toamnă din Budapesta

de BORIS POLEVOI

Funcționarii Primăriei din Budapesta au povestit jurnaliștilor că în cursul ultimelor săptămâni, în care în parcul orășenesc a fost deschis tradiționalul târg de toamnă, seara, pe liniile de tramvai și autobuze care duc în această parte a orașului, s'a remarcat o circulație de pasageri cu mult mai mare ca deobiceiu. Și într'adevăr, târgul a fost vizitat de un numeros public.

Astăzi, după ce târgul a fost închis, urmează să fie totalizate unele rezultate ale târgului, care a fost un semn elocvent pentru consolidarea și creșterea forțelor socialismului.

In toată perioadă în care a fost deschis târgul, puteai să vezi o mare mulțime de oameni. Vizitatorii târgului au acordat o atenție deosebită pavilionului Uniunii Sovietice. El putea fi recunoscut nu numai după clădirea imensă care poartă stema sovietică, ci și după faptul că prin cele trei uși ale ei intrau și ieșeau, în continuu, o mare mulțime de vizitatori. „Oamenii vin aici nu numai ca să admire realizările marei voastre țări, ci ca la o școală a socialismului, ca să învețe să trăiască și să lucreze",—a spus un membru al Comitetului târgului, care a însoțit delegația sovietică.

Ea a fost într'adevăr o școală. In pavilionul imens al Uniunii Sovietice au văzut sute de oameni stând în fața standurilor, ascultând explicațiile și privind exponatele. Pe mulți i-am văzut cu creionul în mână și luând note. Pentru ungurii care pășesc spre socialism, acest pavilion gigantic a fost ca o fereastră care dă spre marea țară al cărei exemplu îl urmează, dela care învață să trăiască, să muncească, să construiască și să învingă.

După sovietici, acest pavilion nu era atât de mare în proporții, dar în el au fost expuse modelele minunatelor produse făcute de mâinile muncitorilor sovietici. Oamenii Ungariei noui au privit cu admirație aceste rezultate minunate ale muncii creatoare, libere, a oamenilor sovietici.

Producția industriei socialiste a fost reprezentată, la expoziție, prin toată varietatea ei splendidă,—dela cele mai sensibile microscoape electronice până la mașinile-unelte, imense, dela motoarele puternice până la elegantele autoturisme „ZIS-110", dela întreaga serie de cele mai diferite mașini agricole până la instrumentele de precizie, în fața cărora ingineri, profesori și studenți au stat ore întregi.

Zile întregi o mare mulțime de oameni a stat în fața unei hărți luminate, care prezenta înfăptuirea marelui plan stalinist de transformare a naturii. Lumina se aprindea și se stingea și de fiecare dată fondul hărții se făcu mai verde. Pe hartă apăreau canale de irigație, stăvilare, rezervoare de apă și perdele forestiere de pro-

(Continuare în pag. 2-a)

COMUNICATUL

Centrului de Asistență Studențească, privind acordarea burselor pentru studenți

Se aduce la cunoștința studenților din Centrul Universitar Iași următoarele :

Pentru obținerea burselor în masă (cantină) și (cămine) pe anul școlar 1949 | 1950, vor depune următoarele acte :

Cerere tip timbrată completată cu toate datele pe răspunderea personală a studentului specificând și felul bursei pe care o solicită (cei care au depus cereri pentru anul în care nu vor depune decât actele.

Certificate de toate proprietățile veniturile și impozitele pe anul fiscal în curs, al părinților, susținătorilor și studentului certificat eliberat de Secția Financiară a Comitetului Provizoriu în raza căruia aceștia locuiesc având și viza de domiciliu fiscal.

Adeverința de salariu sau pensia brutto și netto cu impozitul respectiv, pe care le primesc părinții, susținătorii studentului sau studentul, dacă sunt funcționari, muncitori, sau pensionari, dovadă eliberată de instituții sau întreprinderea dela care primesc salariul sau pensia, purtând și viza Organizației sindicale din care fac parte.

Adeverința medicală de sănătate eliberată de Asistența Medicală Studențească ce va depune până la data de 10 Noembrie 1949 cu excepția anului I (întâi) care le au deja depuse.

Adeverința de înscriere la școli medii sau superioare a fraților sau surorilor studente.

Absolvenții, repetenții și exmatriculații nu pot beneficia de nici un fel de bursă.

Complectarea nesinceră a cererilor tip ca și prezentarea de acte false, atrag după sine retragere a bursei și traducerea studentului în fața Consiliului de Disciplină a Facultății.

Cererile și actele se vor depune la Oficiile respective după cum urmează :

La Oficiul de Asistență Nr. 1

Institutul de Medicină, Farmacie, Pedag. Psihol. Filoz. Istorie-Geografie și Juridico-Administrative.

La Oficiul de Asistență Nr. 2

Institutul Politechnic, Măsurători-Terestre, Planificare, Științe și Fizico-Matematici.

Cererile și actele specificate în anunț se primesc după cum urmează :

— La data de 11 Octombrie 1949 ;

Facultățile—Filologie, Pedag. Psihol. Filozofie, Agrotechnică, Chimie Industrială Anii II, III și IV.

— La data de 12 Octombrie 1949.

Facultățile-Istorie-Geografie, Farmacie, Electro-Tehnică și Fizice-Matemat ii. Anii II, III și IV.

— La data de 13 Octombrie 1949,

Facultățile de Jurid.-Activă, Construcții, și Planificare. Anii, II, III și IV.

— La data de 14 Octombrie 1949.

Facultățile de Medicină, Științe, Mecanică. Anii II III, IV.

— La data de 14 Octombrie 1949.

Facultățile de Măsurători-Terestre. Anni II, III, și IV și Medicina V și VI.

Pentru studenții care nu au avut posibilitate de a aduce actele la datele de mai sus indicate se acordă un ultim termen în zilele de 16, 17, 18 și 20 Octombrie 1949, în aceiași ordine ca și pentru prima perioadă.

Actele nu se primesc decât la data fixată, iar neprezentarea la zilele fixate atrage respingerea acelor.

Nu se primesc nici un fel de cereri în afara orelor : 10—12 jum. dimineața și 17-20 p. m.

Librăria Cartea Rusă,

își întețește eforturile pentru o cât mai bună aprovizionare cu manuale, rechizite și noutăți literare și științifice

(urmare din pag. 1-a)

Deasemeni în presa locală se va organiza un colț al cărților unde se vor consemna toate noutățile literare și științifice apărute în ultima vreme, în limba rusă.

Muncind astfel, se va putea populariza marile opere apărute în limba rusă și ele vor cunoaște din ce, în ce cât mai mulți amatori.

Sugestii

Am văzut grijă pe care conducerea Librăriei Cartea Rusă dela noi din localitate o arată pentru aprovizionarea cu manuale, rechizite școlare, cât și cu ultimele noutăți literare și științifice.

Desigur că noul orar de funcționare care arată devotamentul funcționarilor pentru a veni în folosul clienților este un fapt semnificativ, dar credem că ei nu va fi totuși în măsură să servească marile număr de cumpărători.

Deaceia, socotim nimerit ca Librăria Cartea Rusă să studieze posibilitățile deschiderii câtorva sucursale de papetărie în cartierele marginașe ale orașului.

In felul acesta se va veni în și mai mare măsură în folosul ieșenilor, care vor avea posibilitatea să se aprovizioneze la locul cel mai apropiat.

PUNCTE

Reconsiderarea lui V. Alecsandri

Alături de operele lui Odobescu și Slavici, reconsiderate de critică și publicate din nou, ca și de operele lui I. L. Caragiale rejucate pe scenele românești în adevărata lor formă, realistă, a fost întreprinsă și reconsiderarea lui Vasile Alecsandri de către C. G. Nicolescu.

A fost publicat

astfel un volum intitulat Opere, I. Poesii în Editura pentru Literatură și Artă a Uniunii Scriitorilor din RPR

Printre meritele ce i se recunosc astăzi lui V. Alecsandri, și care sunt scoase în evidență de C. G. Nicolescu este acela de a se fi alăturat mișcărilor progresiste din prima parte a secolului trecut.

Ca poet

V. Alecsandri s'a inspirat din folklor, nefiind un cosmopolit. In 1840, el colaborează la „Dacia literară" a lui M. Kogălniceanu, unde publică „Buchetiera din Florența".

Ca director al Teatrului Național din Iași

In calitate de director al Teatrului Național din Iași, Alecsandri își propune să reprezinte piese în limba română cu subiecte și personagii românești. Această acțiune o pornește în 1840.

„S'a românit poezia"

Datorită lui V. Alecsandri „S'a românit poezia" — după expresia lui Bolintineanu. Sub influența folclorului și a realităților românești pe care le cunoaște bine poetul, mai ales în urma călătoriei din 1842-1843 în munții Moldovei, scrie o seamă de nuvele, poezii, piese, basme dramatizate, animând revistele „Propășirea" și „România Literară".

Turneu muzical

In scopul de a populariza muzica românească și cea sovietică și în cinstea Conferinței pe țară a compozitorilor din R.P.R., Filarmonica de Stat „Moldova" a luat inițiativa de a întreprinde un turneu.

Pentru aceasta, în cadrul unei ședințe de lucru ținută recent, colectivul Filarmonicii a alcătuit două quartete de coardă care se vor deplasa pe teren.

Cele două quartete, însoțite de soliști, vor vizita principalele orașe din Moldova, astfel la Dorohoi, Botoșani, Bicău, Roman, Vaslui, Bârlad ș. a.

Șezătoare literară

In dorința de-a strânge legăturile cu oamenii muncii din întreprinderi și instituții și pentru a căpăta dela aceștia ajutorul prețios al criticii lor, scriitorii ieșeni pregătesc organizarea unei mari șezători literare în una din sălile de spectacole din localitate.

In acest sens, Filiala din Iași a U.S. din R.P.R. a început pregătirile necesare.

În timpul revoluției

dela 1848 Alecsandri participă la mișcarea împotriva lui Mihail Sturdza și al marii boerimi, și atunci când revoluția nu izbutește este nevoit să fugă din Moldova. Deasemenea, el a făcut parte din comitetul unirii de 1859, și colaborează cu primele guverne ale lui Al. I. Cuza.

În teatru

V. Alecsandri va fi reconsiderat la „Teatrul de Satiră și Farsă", unde se vor reprezenta „Chirițele" scrise de animatorul Teatrului moldovenesc.

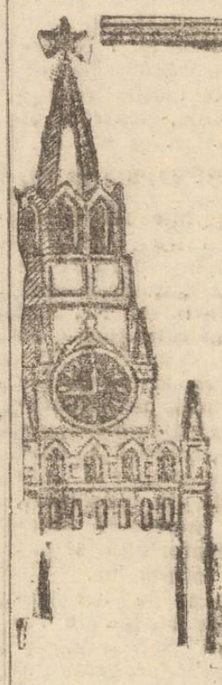

PROFESORI ! INVĂȚĂTORI ! STUDENȚI !

Insușiți-vă cea mai progresistă pedagogie din lume,

PEDAGOGIA SOVIETICĂ

Ultimele lucrări de specialitate apărute în limba rusă le găsiți la Librăria „CARTEA RUSĂ"

Răsunătoarele victorii de pe frontul antiimperialist rod al tăriei frontului Păcii

(urmare din pag. 1-a)

ai lui Hitler, prevederile de mai târziu ale acordului dela Postdam ca și însăși declarația Biroului Politic al Partidului Socialist Unit din Germania care subliniază cu recunoștință contribuția Uniunii Sovietice la restabilirea unității Germaniei, confirmă cu prisosință lupta neobosită pe care U. R. S. S. a dus-o pentru democratizarea și refacerea pașnică a Germaniei.

Astăzi când poporul german s'a îndreptat în mod hotărât pe singurul drum pe care poate ajunge la înfăptuirea unui stat independent, unitar, pașnic și democrat e lesne de închipuit zguduirea pe care o simte banda de politicieni separatiști dela Bonn și în același timp potentații odioși din Wall-Street, dornici să incendieze lumea.

La această verigă a lanțului de victorii obținute de forțele păcii se adaugă și alte lovituri pe care le-au primit forțele negre ale războiului.

Astfel, nota necrutătoare a guvernului Uniunii Sovietice, ca și, imediat după ea' notele guvernelor țărilor de democrație populară care au demascat complotul imperialist urzit cu ajutorul agenturii titoiste, considerându-se libere de obligațiile decurgând din tratatele încheiate cu Jugoslavia sunt deasemeni zdrobitoare lovituri date lagărului imperialist.

Aceste note, ca și cele referitoare la demascarea așa zisului guvern separat alcătuit la Bonn, de către corbii profiturilor de război au avut și au darul de a izola clica fascistă a lui Tito și a-i lipsi pe organizatorii de comploturi de la Belgrad de posibilitatea de a-și ascunde mârșavele lor planuri sub masca tratatelor de prietenie cu U.R.S.S. și țările de democrație populară.

Deasemeni, ele au arătat primejdia gravă pentru pacea și securitatea generală pe care o reprezintă crearea statului german de Apus.

O altă victorie zdrobitoare împotriva planurilor războinice ale imperialiștilor americani o constitue și proclamarea celui mai tânăr stat de democrație populară, Republica Populară Chineză, act care reprezintă o pildă măreață care îmbărbătează și mai mult celelalte popoare coloniale din Asia, care luptă pentru eliberarea lor de sub jugul colonialist.

Recenta prăbușire a guvernului francez este un semn al ascuțirii acestei lupte. Rod al tăriei frontului Păcii condus de U.R.S.S., toate aceste biruințe uriașe înregistrate în ultima vreme de lagărul democratic și antiimperialist sunt tot atâtea înfrângeri ale ațâțătorilor la un nou război și reprezintă un factor du nouă întărire a forțelor păcii care luptă din răsputeri pentru a salva pacea și progresul omenirii de ghiarele imperialismului hrăpăreț.

AUTOMOBILUL

cu aburi „Nami—o 12" o producție sovietică

Automobilele cu aburi posedă însușirea că pot funcționa cu combustibil solid, care arde în cuptorul automobilului, fără să fi fost prelucrat în prealabil.

Primul automobil cu aburi din lume, „NAMI—O 12" care utilizează drept combustibil lemnele, are o capacitate de încărcare de 1 tone. Greutatea automobilului este de 14,3 tone din care 380 kgr. greutatea lemnelor și 380 kgr. greutatea apei din baie și cazan. Viteza sa atinge 42 km. pe oră. Autocamionul „NAMI—O 12" posedă un șasiu standard „IAZ 200". Cabina șoferului este în față. In spatele ei se află camera mașinilor, unde sunt dispuse toate agregatele instalației de abur inclusiv cazanul cu combustibil. In spatele camerii mașinelor se află o platformă de încărcare standard.

Actualități din U.R.S.S.

Reconstrucția orașului Petrodvoreț

Cotropitorii hitleriști au distrus în mod barbar orașul Petrodvoreț, fostul Peterhof. In locul palatelor au rămas mormane de ruine. Fasciștii au tăiat un parc cu 2000 de copaci bătrâni, pe care nemții i-au folosit la construcția baricadelor. Oameni sovietici reconstruiesc cu o deosebită dragoste minunatul oraș al palatelor și parcurilor. Au fost reconstruite fântânile care constituie podoaba orașului. Lucrările de restabilire a palatului „Mon Plaisir", sunt aproape terminate.

O invenție rusă

In muzeul istorico-geografic din Molotov a fost descoperit „paharul lui Slavianov", fabricat de Slavianov, vestitul savant rus, inventatorul sudurei electrice. Acest „pahar" are o poveste interesantă. In anul 1892, multe ziare și reviste din USA scriau că metoda sudurei electrice a metalelor, propusă de Slavianov, este aplicabilă numai la metalele negre, iar sudura metalului negru cu cel colorat este imposibilă. Inventatorul rus a desmințit această părere. Prin sudura electrică el a sudat un bronz pentru clopote numit tompac (un aliaj de aramă și zinc, nichel, oțel, fontă și alamă). Bucăți obținute i s'a dat o formă de prismă cu 12 muchii, și deaceea această bucată a fost numită „paharul lui Slavianov".

O enciclopedie sovietică pentru constructorii de mașini

In U.R.S.S. s'a terminat editarea enciclopediei în 15 tomuri, privind construcția de mașini, și în care au fost adunate cele mai noui materiale cu privire la producția și construcția de mașini. Autorii acestei enciclopedii sunt savanții sovietici, inginerii de construcții de mașini, colectivele institutelor de cercetări științifice și personalul laboratoarelor de uzini. In această enciclopedie se găsesc informațiuni amănunțite despre însușirile, metodele, alegerea și prelucrarea diferitelor materiale pentru construcția de mașini. Enciclopedia este bogat ilustrată cu schițe, fotografii, ale celor mai noui mașini, utilaje, instrumente și conține informațiuni amănunțite cu privire la construcția de mașini. Mai sunt prezentate realizările științei sovietice în domeniul mecanizării și automatizării producției și în acela al metodelor rapide de prelucrarea metalelor. Enciclopedia constructorilor de mașini a fost mult apreciată de inginerii și tehnicienii sovietici.

Succesele afișului sovietic

Recent a avut loc la Frovan o expoziție a afișului sovietic.

La această expoziție s'au prezentat peste 200 de lucrări,—cele mai bune afișe create de meșteri artei plastice sovietice în timp de 30 de ani.

Expoziția a avut un succes mare. Ea a fost vizitată de peste 30,000 oameni.

Comemorarea morții lui Kacealov la Teatrul Gorki din Moscova

La teatrul de artă „Gorki" din Moscova, s'a comemorat moartea lui Vasili Kacealov artist al poporului.

Marele artist a fost mândria artei sovietice.

Kacealov a întruchipat cele mai alese trăsături ale artistului și cetățeanului sovietic. Kacealow a fost un mare actor și un mare gânditor ; prin arta sa creatoare el s'a luptat pentru ideile înaintate și pentru libertate.

Cu un deosebit interes au fost ascultate piese din arhiva lui Kacealov, care au fost cetite de către artiștii teatrului de artă. Au fost ascultate, imprimate pe magnetofon, operele lui Pușkin, Tolstoi și Maiakovski, interpretate de Kacealov.

Târgul de toamnă din Budapesta

(urmare din pag. 1-a)

tecție care oprește vânturile calde în regiunile secetoase. Muncitorii Ungariei, care au pornit pe drumul fericit al socialismului, au privit cu bucurie această hartă, care arată planul stalinist și realizările imense ale marelui Stat socialist, în care bolșevicii schimbă prin voia lor și spre binele poporului, nu numai economia țării, dar și ființa pământului lor liber.

In timpul târgului, vizitatorii au umplut cu însemnările lor entuziaste, 5 cărți groase așezate în pavilionul sovietic. Să spicuim câteva din ele :

„Iată-ie, marile realizări ale socialismului. Glorie lui Stalin, glorie oamenilor sovietici, glorie eternă comunismului", — scriu auditorii școlii de Partid a uzinei „Cepel".

„Prietenia cu marea Uniune Sovietică este o garanție eternă pentru pace",—scrie un muncitor din Budapesta.

„Pavilionul sovietic convinge pe oricine de marea superioritate a tehnicei socialiste și de victoriile socialismului. Am vrea să luerăm și să trăim la fel ca și oamenii sovietici. Trăiască Uniunea Sovietică ; Trăiască Stalin, marele prieten al poporului ungar !"— au scris un grup de studenți ai Universității din Budapesta.

Pavilioanele țărilor de democrație populară au arătat minunat bogățiile crescânde ale acestor țări care au pornit pe drumul socialismului, creșterea continuă a industriei lor, creșterea bunei stări a maselor muncitoare. Aceste pavilioane n'au atras atenția vizitatorilor prin reclame strigătoare, ca, de exemplu, pavilioanele Italiei, Suediei, Olandei, ci prin arătarea realizărilor industriei lor în desvoltare, prin arătarea succeselor muncitorilor, care lucrează pentru uzină, pentru Statele lor libere.

Foarte semnificativă în această privință au fost pavilioanele ungurilor. Industria ungară care se desvoltă și se înfrumusețește pe zi ce trece, a prezentat producția în toată varietatea ei : noui mașini excelente, a căror fabricare a fost însușită pentru prima oară de uzinele ungare care au trecut în proprietatea poporului, autobuze confortabile, autocamioane puternice cu aparate de radio excelente, un bogat asortiment al industriei ușoare, chimice și metalurgice, etc. Fiecare vizitator obiectiv, vizitând aceste pavilioane, poate să se convingă cu ochii că construcția socialismului a inspirat pe oamenii muncii din Ungaria la fapte eroice în muncă.

Realizări minunate ale industriei care a trecut în mâna poporului, puteau fi văzute și în pavilioanele celorlalte țări de democrație populară. Deosebit de frumos și bogat a fost pavilionul Cehoslovaciei. Industria acestei țări a fost reprezentată pe standurile expoziției, cu o producție pe care Cehoslovacia burgheză antebelică nici nu a cunoscut-o.

Mari realizări în industrie au prezentat republicile de democrație populară,—Polonia, Bulgaria și Romînia. Prin modelele produselor lor industriale și agricole, ele au ilustrat creșterea producției și succesele muncitorilor.

In toată perioada în care târgul a fost deschis, pavilioanele Uniunii Sovietice și a țărilor de democrație populară au fost totdeauna pline de vizitatori.

Cum se distribue petrolul în localitate

Intr'o ședință care s'a ținut la Comitetul Provizoriu orășenesc s'a hotărât ca petrolul să se distribuie câte doi litri fiecărui cetățean. Această măsură este bine venită, întrucât în trecut s'a dat cantități nelimitate de gaz, așa că mulți locuitori ș'-au făcut acasă adevărate depozite din acest combustibil.

Unii dintre acești cetățeni caută să-și facă o operațiune speculativă din deținerea cantităților masive de petrol vânzând gazul cu prețuri exagerate.

Este de datoria oricărui cetățean conștient să denunțe imediat organelor miliției economice pe aceia care speculează petrolul.

Trebuie de subliniat faptul că acuma nu este mai puțin gaz decât înainte. Cantitatea de petrol cu care e programat orașul Iași este aceiași ca și acum o lună, două sau șase luni.

Pentru a se înlesni și mai mult aprovizionarea populației cu petrol, s'a luat hotărârea ca acest combustibil să se distribuie simultan la toate centrele din oraș.

Competrolul posedă următoarele centre de vânzare: în strada Păcurari, Ștefan cel Mare, piața Halei, Prof. Parhon, (în fața fabricei Țesătura) și Prof. Parhon (capăt).

Cooperativa „Iașul" are următoarele centre: strada Cucu, Ciurch', Procopie (colț cu Fatnii) Ing. A. Marinescu (fosta cooperativă Sf. Haralambie și în piața Halei.

Cooperativa Solidaritatea are un centru de distribuire a petrolului în strada Republicii, iar Cooperativa 6 Martie își deschide zilele acestea un oficiu special pentru vânzarea petrolului.

Cooperativa 7 Noembrie are centre în Podul Roș Galata și Ilie Pintilie.

Reglementarea hornăritului la Iași

Pentru reglementarea serviciului de hornărit la Iași, Comitetul Provizoriu orășenesc a emis mai de mult o ordonanță prin care se stabilesc prețurile la curățitul coșurilor.

Aceste prețuri au fost astfel:

Curățitul coșurilor la parter lei 50, curățitul coșurilor la etaj lei 80, curățitul coșurilor plitelor bucătărie lei 150 și 250, curățitul sobelor de teracotă lei 150, curățitul sobelor cu burlane lei 200, curățitul caloriferelor lei 500, desfundarea coșurilor lei 300.

Pentru alte lucrări se va întocmi deviz special.

Instituțiile și întreprinderile locale precum și toți locuitorii orașului sunt obligați să-și curețe coșurile din încăperile lor numai prin coșarii organizați O.E.C.P. serviciul de hornărit (coșerit).

Sediul biroului este în strada Gheorghi Dimitrof (peste drum de Spitalul Central).

Aceia care au nevoie de serviciul de hornărit va anunța Biroul care eliberează o chitanță.

Pe baza acestei chitanțe, coșarul desemnat de birou va însoți pe solicitant și va curăți atâtea coșuri câte sunt specificate în bon.

Nimeni nu poate presta serviciul de coșerit, decât pe baza unei delegații speciale date de Serviciul O. E. C. P.

Elevii școlilor din Iași

au organizat întreceri și se pregătesc pentru sărbătorirea Marei Revoluții Socialiste

(Urmare din pag. I-a)

petițiile corale și dramatice, sunt pe punctul de a începe.

La Școala Pedagogică de fete Nr. 1

s'a ținut Sâmbătă 8 Octombrie orele 15, o ședință în cadrul Arlus-ului în care a vorbit directoarea școlii despre „Importanța zilei de 7 Noembrie".

După conferință s'au organizat întreceri între clase, printre care e de menționat chemarea la întrecere a clasei IV de către clasa I A, și s'a hotărât chemarea la întrecere a Liceului teoretic de băeți Nr. 2.

S'au luat apoi angajamente referitor la reluarea corespondenței cu școlile pedagogice de fete din URSS. Anul trecut s'a corespondat cu școlile din Odesa și Harcov.

In cinstea lui 7 Noembrie s'a luat apoi angajamentul de a se termina albumul care va fi trimis Generalissimului Stalin precum și a două gobelinuri de 60x80 care reprezintă o scenă din povestea „Peștișorului de aur" a lui Pușkin și alta din povestea „Punguța cu doi bani" a lui Creangă.

Pregătirile echipei artistice au început încă de săptămâna trecută, iar orele de repetiții sunt deja trecute în orar.

Liceul teoretic de băeți Nr. 2

a chemat în întreceri Liceul clasic mixt și utemiștii dela Textila Roșie. Se urmăresc următoarele puncte: frecvență, organizare difuzare ziarelor și ridicarea nivelului profesional și tehnic.

In cinstea lui 7 Noembrie elevii Manoliu și Miron din clasa XI ș-au luat angajamentul de a termina tabloul care-l reprezintă pe Generalissimul Stalin, iar elevii Nistor și Hermezu de a termina desenele cari vor reprezenta diferite momente din viața marelui conducător al popoarelor sovietice.

Deasemeni elevul Grigore din clasa IX va creea o poezie în cinstea Marei Revoluții din Octombrie.

Repetițiile echipei artistice va începe săptămâna aceasta.

Echipele de volei, fotbal, șah și handbal se antrenează intens pentru manifestațiile sportive dela 7 Noembrie.

Sâmbătă 15 Octombrie va avea loc marele BAL al PRESEI în saloanele Palatului Ad-tiv

PIERDUT Buletinul Biroul Populației Buc. și dovada de rămânere în Capitală No. 4335 eliberate în anul 1945 pe numele Liubă-Adam Smântânică Șoseaua Sărărie No, 6.

Le declar nule.

PIERDUT Buletinul Biroul Populației și act de naștere pe numele Sofia Marcoci Str. Ivanov No. 4.

Il declar nul.

INFORMAȚIUNI

Ultimul termen de justificare a cartelelor

Secțiunea Comercială a Comitetului Provizoriu Orășănesc anunță pe toți cei cari au ridicat cartele de alimente spre distribuire, că ultimul termen de justificare a cartelelor expiră la 15 Octombrie 1949.

Cei care nu vor aduce justificările până la această dată nu vor mai primi pentru trimestrul următor cartele.

Mutarea Băncii de Stat în noul local

Incepând de ieri 10 Octombrie 1949, Banca de Stat R.P.R., sucursala Iași, a început să funcționeze în localul propriu din strada Ștefan cel Mare.

Ședința Societății de științe istorice filologice și folclor

Societatea de științe istorice, filologice și folclor ține azi Marți 11 Octombrie 1949, orele 17, în sala bibliotecii Institutului Philippide, o ședință cu secțiile unite (istorie și filologie).

Vor conferenția: *G. Ivănescu*, despre „Noul proect de ortografie al Academiei R.P.R.", și *Al. Andronic*, despre „Metodele istoriei în U.R.S.S.

Pe lângă membrii corpului didactic de toate gradele, pot lua parte la ședință toți cei pe care-i interesează aceste probleme.

Tariful curselor aeriene

Agenția T.A.R.S. din Iași aduce la cunoștință că tarifele curselor aeriene sunt următoarele:

Iași-București

Bilet întreg—2405 lei
„ dus-intors— 4330 lei
Pentru copiii 2—12 ani 1260 lei.
Pentru copii sub 2 ani 460 lei.
Pentru bagajele peste 10 Kgr. 24 lei de Kgr.
Fret (transport) 20 lei de Kgr.

Iași-Bacău

Bilet întreg 675 lei.
„ dus-intors 1215 lei.
Copiii dela 1-12 ani 355 lei.
„ sub 2 ani 130 lei.
Bagaj peste 10 Kgr. 7 lei Kgr.
Fret 6 lei Kgr.

Iași-Galați

Bilet întreg 1525 lei
„ dus-intors 2740 lei.
Copiii dela 1-12 ani 800 lei.
„ sub 2 ani 290 lei.
Bagaj peste 10 Kgr. 15 lei Kg.
Fret 12 lei Kgr.

Funcționarii în interes de serviciu beneficiază de 20 la sută reducere.

COMUNITATEA EVREILOR IAȘI

Toți evreii care nu ș-au regulat încă situația cetățeniei sunt invitați ca în termen de 10 zile de astăzi să se prezinte la sediul Comunității noastre — Serviciu Contencios pentru a-și clarifica situația.

Intrucât de ziua de 20 Octombrie 1949 serviciul contencios se desființează, se atrage atențiune, tuturor ca după această dată Comunitatea nu le va mai acorda nici un sprijin, urmând să-și regulez singuri situația.

Comunitatea Evreilor Iaș

PUBLICAȚIE

Se aduce la cunoștința celor interesați că Cinematograful Maxim Gorki din Iași Str. Republicei No. 39, Sod. Stat „Romfilm" închiriază Bufetul dela parter și balcon (împreună) pe timp de un an cu începere dela 30 Decembrie 1949.

Doritorii vor depune oferte pe adresa sus indicată la Direcțiunea Cinematografului, de unde pot lua și informațiuni.

Direcțiunea

MICA PUBLICITATE

PIERDUT 1 carnet ... No. 495113 pe numele Istrat Nicolae.

O declar nulă.

PIERDUT Bulet. Bir. Pop. Iași pe numele Poiană Mihai str. Descălicatoarei 40.

Il declar nul.

PIERDUT Carnet Asociat Coop. 7 Noembrie No. 1107 pe numele Brătuleanu Ioan.

Il declar nul.

PIERDUT Buletinul Biroul Populației Iași pe numele Feiga Bercovici Str. Pantelimon 63.

Il declar nul.

PIERDUT Buletinul Biroul Populației pe numele Șvartz Zalman Str. Dr. Parhon No. 54. Il declar nul.

PIERDUT Bonurile de Transport cu următoarele numere:

012664—4 m. c. material.
012671—4 m. c. material.
012669—4 m. c. material.
012668—4 m. c. material.
010915—16 m. c. material.
010843—8 m. c. material.

Emise de întreprinderea 17 Drumuri Moderne se declară nule în mâna ori cui se vor afla.

Carnet ieșan

11 OCTOMBRIE 1949

Farmacii de serviciu

Farmacia de Stat Nr. 1 (fostă Beceanu).
Farmacia de Stat Nr. 3 (fostă Rateanu).

Procuror de serviciu

Gh. Vuza
Str. Ada Marinescu 123

Biblioteca Centrală

deschisă între orele 9—14 și 15—21

Biblioteca A.R.L.U.S.

deschisă zilnic între orele 10-14 și 17-22

Cursuri de Limba Rusă pentru începători și înaintați organizează

Filiala ARLUS din Iași

Inscrieri se primesc zilnic între orele 9—13, la sediul filialei din str. Păcurari 2.

Expoziția „U. R. S. S. în fruntea luptei pentru pace"

dela sediul filialei ARLUS, deschisă zilnic dela 9-13 și 15-20

Orele de consultații în Spitalul Central — Clinici Universitare

Serviciul Triaj, orele 8-12

Policlinici

Policlinica Nr. 1 Pasajul Banu

Boli interne 7-19 cinci servicii dela ora 8-19. Chirurgie 8-12, 15-19. ORL 7-9, 17-19, Oftamologie 8-12, 19-15 Pediatrie (Boli copii) 14-18, Stomatologie 8-20, Dermatovenerice 8-12, 15-19, Ginecologie 1-12, 15-19, Radiologie 7-13, 15,30-9,30, Cardiologie 8-12, Farmacia 7,30-19,30.

Policlinica Nr. 2 Str. Anastasie Panu

Boli interne patru servicii (7—19), Chirurgie 8—12. ORL 15—18, Oftalmologie 15—19, Pediatrie (boli de copii) 8—12, Stomatologie 7—19, Dermato-Venerice 8—12, 15—19, Ginecologie 15-19, Farmacia 7-19, Prenatale Luni, Joi, Sâmbătă 14-18, Puericultura Luni, Joi și Sâmbătă dela 14-18.

Policlinica Nr. 3, Tătărași.

Medicina internă 8-12, 15-19, Stomatologie 8-12, Puericultură Marți, Mercuri, Vineri. dela 14-18, Prenatale Marți, Mercuri și Vineri dela 14-18.

Analiza Wasserman

Laboratorul Institutului de Igienă funcționează astfel: Recoltarea sângelui se face Marția dela 8—12

Rezultatele se dau Vinerea dela 8—12.

Expoziția Regională a Moldovei

deschisă zilnic dela 9-13 și 15-20

SPECTACOLE

Cinematografe

Maxim Gorki și Sidoli: „Contele Mișca", operetă comică maghiară producția 1949.

Timpuri Noi: „Picturile lui Repin" Tehnicolor, „Sportul sovietic Nr. 1", „Marea Caspica" și jurnalele românes și sovietic.

Phoenix: „Marite". Complectare Jurnal.

Servicii de urgența

Pompieri 12.12.
Salvarea 19 90.

R. P. R.
PARCHETUL TRIBUNALULUI IAȘI

Dna Viorica Haiter, născută Stătescu domiciliat în Iași strada Horia No. 9, cu petiția înregistrată la acest Parchet sub No. 17.261 din Octombrie 1949, cere reconstituirea actului său de căsătorie, căsătorită în orașul Cernăuți la data de 5 Februarie 1937 cu dl. Gh. Haiter.

NOI PROCURORUL ȘEF AL PARCHETULUI TRIBUNALULUI IAȘI

In conformitate cu dispozițiunile art. 3 din Decretul Lege No. 4062 din 15 Decembrie 1949, invităm autoritățile și persoanele care dețin sau cunosc extractul sau alte înscrisuri, referitoare la actul a cărui reconstituire se cere prin petiția de mai sus, să le depună de urgență și să se prezinte la Parchetul acestui Tribunal, pentru a ne da relații.

Procuror Șef,
GR. VUZA
Grefier Șef (Indiscifrabil)

R. P. R.
PARCHETUL TRIBUNALULUI IAȘI

D. Grigorev Gheorghe domiciliat în Iași strada Cernăuți No. 15, cu petiția înregistrată la acest Parchet sub No. 17131 din Octombrie 1949, cere reconstituirea actului său de naștere, născut în comuna Gara Bălului jud. Tighina în anul 1919, din părinții fiu natural al Elenei Grigorev.

NOI PROCURORUL ȘEF AL PARCHETULUI TRIBUNALULUI IAȘI

In conformitate cu dispozițiunile art. 3 din Decretul Lege No. 4062 din 15 Decembrie 1940 invităm autoritățile și persoanele care dețin sau cunosc extractul sau alte înscrisuri referitoare la actul a cărui reconstituire se cere prin petițiunea de mai sus, să le depună de urgență și să se prezinte la Parchetul acestui Tribunal, pentru a ne da relații.

Procuror Șef,
GH. NASTASE
Grefier Șef, *I. Br...*

Nu este prea târziu...

Chiar dacă nu ați participat la clasa I-a, puteți intra în joc, acum la clasa II-a, cumpărând un loz dela orice sediu al „Loteriei de Stat"

Tragerea are loc la 19 și 20 Octombrie a. c.

Ce acte sunt necesare la eliberarea noului Buletin de Identitate

Direcțiunea Generală a Miliției din Ministerul Afacerilor Interne a stabilit că actele ce trebuiesc prezentate de cetățeni la eliberarea noului Buletin de identitate, sunt:

— Extrasul din registrul de născuți:

— Buletinul de înscriere la Biroul Populației:

— Livretul militar sau carnetul de ofițer:

— Extrasul din registrele de căsătoriți pentru femeile căsătorite și

— O dovadă din care să rezulte profesiunea.

In articolul 2 al Ordonanței date cu acest prilej, Direcțiunea Generală a Miliției precizează că în lipsa actelor de mai sus lipsă cauzată de împrejurări fortuite — cetățenii pot prezenta alte acte pentru stabilirea identității, domiciliului, sau cetățeniei. Bineînțeles precizarea se referă numai la cazurile cu totul excepționale.

Aceasta nu îndreptățește pe cetățenii cari au posibilitatea să-și reconstituie actele de stare civilă distruse, să renunțe la reconstituirea lor prezentându-se la circumscripțiile de Miliție pentru înregistrare numai cu Buletinul de Populație sau Livretul Militar.

O asemenea interpretare dată de unii cetățeni alineatului 2 din articolul 2 al Ordonanței Direcțiunii Generale a Miliției, îngreunează inutil operațiunile de eliberare a noului Buletin Identitate.

Noul Buletin se eliberează numai pe baza actelor prevăzute de Ordonanța Direcțiunii Generale a Miliției; acei care nu posedă o parte din ele, au datoria să și le reconstituie conform dispozițiunilor în vigoare.

Dealtfel, Comitetele Provizorii din întreaga țară — prin Oficiile de stare civilă depun eforturi însemnate, pentru ca eliberarea actelor celor ce le solicită, să se facă în cât mai scurt timp posibil.

Industria de mătase chineză a renăscut în provincia Liaotung din Manciuria

Industria de mătase din provincia Liaotung din Manciuria a renăscut. Fabricile de Stat și cele particulare au început să cumpere viermi de mătase la un preț ridicat făcând astfel ca, în sate, sericicultura să se desvolte.

Șase fabrici de mătase din Liaotung, au produs, anul acesta, enorme cantități de mătase. Guvernul Popular provincial plănuiește să sporească numărul mașinilor pentru bobinat ață și să intensifice producția de mătase. Guvernul va construi fabrici pentru presarea uleiului din crisalide.

AZI PREMIERĂ

La cinematografele MAXIM GORKI și SIDOLI

O nouă producție maghiară

Operetă comică

Contele Mișca

cu așii comediei ungare

Miclos Gabor, Marica Nemeth, Galman Latabar, Ianoș Sardi, Arpad Latabar, Agi Meszaros

Muncitori. Meseriași. Tehnicieni, Intelectuali, Studenți, Eleve și Elevi, vizionați filmele Documentare și Științifice

S. A. SOVROMFILM

CINEMA TIMPURI NOI

Prezintă astăzi

TECHNICOLOR

PICTURILE lui REPIN

Sportul Sovietic Nr. 1

MAREA CASPICA

JURNAL U.R.S.S. Nr. 21

JURNAL ROMFILM

Programul rulează în continuu nefiind spectacole fixe

INTRAREA GENERALA 15 LEI

S. A. SOVROMFILM

Cinema „PHOENIX"

Prezintă astăzi

O puternică realizare sovietică

Producție MOSFILM

MARITE

Având în fruntea distribuției pe

Tatiana Lennikova și Jozas Laumas

Regia: Vera Stroeva

Complectare Jurnal

PROGRAMUL VIITOR:

CRAVATA ROȘIE

ULTIMELE ŞTIRI

Astăzi, pe terenul Textil

Incep jocurile în cadrul Cupei Lupta Moldovei

Astăzi după amiază încep jocurile de volei organizate în cadrul „Cupei Lupta Moldovei", în cinstea apariţiei Nr. 1000 a organului Comitetului Judeţean P. M. R. şi al Comitetului Provizoriu Judeţean şi Orăşănesc.

Jocurile se vor desfăşura pe terenul Sind. Textil, după următorul program:

Ora 15,15: Armata — R. A. T. A.
Ora 16: Textil — C. F. R.
Ora 16,45: Arte grafice — E.T.A.C.S.

* * *

Programul jocurilor care se vor desfăşura în cursul acestei săptămâni în organizarea grupării Textil va apare în pagina sportivă a ziarului nostru de mâine.

Deschiderea expoziţiei ziarului „Glasul Armatei"

BUCUREŞTI 11— Duminică dimineaţa a avut loc în Sala de marmoră a Casei Centrale a Armatei deschiderea expoziţiei organizată de colectivul de redacţie al ziarului „Glasul Armatei" cu prilejul apariţiei numărului 1.000 al organului central al Armatei R. P. R.

Expoziţia intitulată: 1.000 de numere pe drumul făuririi armatei noastre populare, în slujba păcii şi a socialismului" înfăţişează participarea organului central al Armatei la educarea cadrelor şi ostaşilor, folosindu-se pentru aceasta de bogata experienţă a presei sovietice şi având sprijinul continuu al presei de Partid.

La această expoziţie se poate vedea că în cele 1.000 de numere apărute, ziarul „Glasul Armatei" a reuşit să prezinte o parte din realizările din oştire ale Partidului, Guvernului şi conducerii Armatei.

In afară de materialul prezentat în legătură cu activitatea ziarului „Glasul Armatei", s'au mai expus rezultatele concursului de fotomontagii ARLUS, realizate de ostaşii din diferite unităţi, cu tema: „Viaţa ţăranului sovietic înfloreşte în colhoz".

Locot. colonel Tiberiu Paraschiv, redactor responsabil al ziarului „Glasul Armatei" a rostit cuvântul de deschidere în care a arătat semnificaţia inaugurării acestei expoziţii.

Importante degrevări fiscale în folosul oamenilor muncii

Dispoziţiunile Ministerului de Finanţe

Secţiunile Financiare de pe lângă Comitetele Provizorii din întreaga ţară au primit din partea Ministerului de Finanţe instrucţiuni cu privire la modificarea unor cote ale impozitului pe cifra de afaceri.

Potrivit acestor instrucţiuni, se aduc importante degrevări fiscale în folosul oamenilor muncii.

Astfel, în scopul de a înlesni răspândirea culturii la masele largi ale poporului muncitor, difuzoarele, staţiile de amplificare, precum şi materialul şi staţiile pentru studiouri şi radiofixare, nu vor impune cu cota de 3 la sută în loc de 38—42 la sută.

Aparatele de radio-recepţie, tip popular, se vor impune la cifra de afaceri cu 5 la sută în loc de 38—42 la sută.

Discurile, cu cota de 10 la sută în loc de 58—62 la la sută.

In vederea achiziţionării mobilei de tip popular de către massa muncitoare, la preţuri accesibile, se aprobă ca, începând dela 1 Octombrie 1949, pentru mobile tip popular să se aplice impozitul pe cifra de afaceri cu cota de 20 la sută, în loc de 42 la sută.

Americanii organizează un mare centru de spionaj în Turcia

280 de spioni naziști au fost angajaţi pentru acest serviciu

BEYRUT 11 (Agerpres)— TASS transmite:

Intr'un articol intitulat „Două sute de spioni naziști la centrul de spionaj din Turcia", ziarul Al Ahwal scrie: „Corespondentul nostru dela Cairo află din cercurile din preajma ambasadei Statelor Unite din Egipt că americanii au hotărît să organizeze un mare centru de spionaj în Turcia. Această hotărâre a fost luată în septembrie curent la Conferinţa ţinută la New York de şeful biroului central de spionaj.

La mijlocul lunei Octombrie, un grup de ofiţeri americani va pleca în Turcia pentru a organiza acest centru. Ei vor fi conduşi de ajutorul şefului biroului central de spionaj.

In acelaş timp la Conferinţa dela New York s'a stabilit să se trimită în Turcia 200 de agenţi naziști care au activat cu spioni germani în ţările arabe precum şi 280 de aşa numite persoane deplasate care au primit o instrucţie specială la Shreveport — Louisian — la cursurile organizate de Biroul central de spionaj al Statelor Unite.

Presa cehoslovacă

despre proclamarea Republicii democrate germane

PRAGA 11 (Agerpres) — Toate ziarele cehoslovace continuă să comenteze proclamarea Republicii democrate germane.

Ziarul Lidove Novişi într'un articol intitulat: „Un pas înainte spre asigurarea păcii", subliniază că chestiunea germană este o chestiune care priveşte întreaga Europă.

Proclamarea republicii democrate, formarea guvernului provizoriu şi parlamentului provizoriu sunt evenimente care reprezintă o deosebită importanţă şi pentru desvoltarea Republicii Cehoslovace.

In continuare, ziarul scrie că poporul cehoslovac doreşte să întreţină relaţii de prietenie cu vecinii săi de nord şi vest. Deaceea el salută proclamaţia făcută la 7 Octombrie la Berlin.

In Decembrie la Pekin

Conferinţa femeilor democrate din ţările asiatice

MOSCOVA 11 (Agerpres) La începutul lunii Decembrie va avea loc la Pekin (capitala R. P. Chineză) Conferinţa Femeilor Democrate din ţările asiatice, convocată din iniţiativa Federaţiei democrate internaţionale a femeilor.

Numai o schimbare a politicii interne şi externe ar putea salva poporul englez

Importante declaraţii făcute de Harry Pollit, secretarul Partidului Comunist englez

LONDRA 11 (Agerpress).— Organizaţia din Londra a Partidului Comunist Englez a început campania electorală Duminică, printr'un meeting care a avut loc la Trafalgar Square şi la care au participat 10.000 de persoane. Participanţii la meeting au salutat cu entuziasm pe cei 33 de candidaţi parlamentari ai circumscripţiilor electorale din Londra.

La 9 Octombrie s'a anunţat că au fost desemnaţi 94 de candidaţi. La acest meeting au luat cuvântul deputaţii Piratin şi Gallacher şi secretarul general al Partidului Comunist Englez Harry Pollit.

La tribună a luat loc Dr. Longuet, nepotul lui Karl Marx, care a venit special din Franţa.

Luând cuvântul, Harry Pollitt a arătat că politica externă a Partidului Comunist englez este diametral opusă celei dusă de guvernul laburist. Pollitt a condamnat politica de aservire faţă de Statele Unite şi a arătat că Statele Unite urmăresc stabilirea economiei engleze în scopul de a o aservi complect intereselor imperialiştilor americani.

In continuare, Harry Pollitt a arătat că devalorizarea lirei sterline va agrava criza economică şi va provoca o nouă creştere a costului vieţii.

Indiferent cine câştigă alegerile generale din Anglia, conservatorii sau laburiştii, a declarat Harry Pollitt, se va duce aceeaş politică de reducere a standardului de viaţă pe care însă niciunul dintre aceştia nu îndrăzneşte să o includă în programul lor electoral. Numai o schimbare a politicii interne şi externe ar putea salva poporul englez.

Harry Pollitt a făcut apel la o acţiune mai intensă a clasei muncitoare sub forma de manifestaţii politice şi greve, pentru apărarea standardului său de viaţă şi pentru împiedicarea reducerii salariilor.

Pollitt a fost aplaudat cu entuziasm atunci când a vorbit despre politica externă a Partidului Comunist englez. El a subliniat că punctul principal este colaborarea şi schimburile comerciale dintre Anglia şi U.R.S.S. şi democraţiile populare. Cheltuielile pentru înarmare trebue să fie reduse considerabil. Războiul criminal din Malaya trebue să înceteze. Trupele britanice trebue să fie retrase din Hong Kong şi alte regiuni, unde prezenţa lor nu este prevăzută de acordurile internaţionale.

Vom denunţa pactul Atlanticului şi Uniunea Occidentală, a declarat Pollitt şi vom lupta pentru ca forţa Angliei să fie îndreptată spre consolidarea O.N.U. şi nu spre subminarea ei, aşa cum se întâmplă acum sub conducerea lui Bevin.

Noi vom sprijini întru totul propunerile concrete prezentate de A. I. Vâşinski în Adunarea Generală ONU.

A luat apoi cuvântul Gallacher care a demascat aşa numita „politică democrată" dusă de guvernul laburist. El a subliniat că Bevin şi Cripps s'au vândut capitalului străin şi au acceptat hotărîrea de a reduce standardul de viaţă al poporului lor. Cu cine s'au consultat? Oare poporul a fost consultat? Oare sindicatele au fost consultate?. Hotărît că răspunsul este nu. Americanii au cerut devalorizarea şi ei au făcut această devalorizare. Nu a existat nicio urmă de democraţie în luarea acestei hotărîri, a declarat în încheiere Gallacher.

Rezultatul alegerilor din Austria

VIENA 11 (Agerpress). — In toate cele 25 circumscripţii electorale din Austria s'a terminat despuierea scrutinului. In urma alegerilor dela 8 Octombrie locurile în Parlament se repartizează după cum urmează:

Partidul Comunist va avea 4 locuri, Partidul Socialist austriac 67 locuri în loc de 76 cât avea înainte; Partidul „popular" austriac 77 locuri, în loc de 85; „Uniunea Independenţei" 16 locuri.

Astfel, cele două partide guvernamentale au pierdut un număr de locuri, în timp ce blocul de stânga nu numai că şi-a menţinut numărul de locuri dar şi-a întărit chiar poziţia.

Partidul popular a pierdut majoritatea sa absolută în Parlament.

In cea de a patra circumscripţie electorală (Viena) a fost ales deputat Johannes Koplenig, preşedinte al Partidului Comunist Austriac.

Blocul de stânga a obţinut „mandatul principal"; în cea de a 9-a circumscripţie electorală (Viena) a fost ales Franz Honner membru în C. C. al Partidului Comunist Austriac.

*

VIENA 11 (Agerpress). — Potrivit datelor preliminare din cele 100 locuri din landtag-ul Vienei, blocul de stânga a obţinut 7 locuri adică mai mult de dublul locurilor obţinute în 1945. Partidul socialist 52 de locuri mai puţin cu 15 locuri decât în 1945. Partidul popular 33 locuri, cu un loc mai puţin decât în 1945; iar „Uniunea Independenta" a obţinut 16 locuri.

Noi succese obţinute de armata populară de eliberare chineză

PEKING 11 (Agerpres). — Agenţia China Nouă transmite:

In provincia Kansu, armata populară a eliberat cinci reşedinţe districtuale într'o săptămână. Printre aceste reşedinţe se află Linţe, şi centrul petrolifer Ygumen.

In cursul operaţiunilor 20 mii de soldaţi ai Kuomintangului s'au alăturat armatei populare de eliberare.

Provincia Kansu este acum complect curăţată de trupele Kuomintangului. In cadrul altor acţiuni, armata populară de eliberare a executat operaţiuni de curăţire în jurul oraşului Amoy. In provincia Fukien, au fost eliberate 13 reşedinţe districtuale, 8 insule şi zeci de oraşe iar 13.000 de soldaţi ai Kuomintangului au fost scoşi din luptă.

In largul coastei provinciei Ceyang, armata populară a eliberat insula Kintang. Trupele care au luat parte la această operaţiune au fost special instruite pentru aceasta şi la cucerirea insulei ele au scos din acţiune cea de a 102-a divizie a Kuomintangului.

*

CANTON 11 (Agerpres).— Forţele populare chineze de sub comanda generalului Chen Yi, care înaintează dealungul coastei în provincia Fukien, au pătruns în provincia Kuantung, în apropiere de importantul port Switen.

Declaraţia Biroului Politic al Partidului Comunist Indonezian

HAGA 11 (Agerpres) — Agenţia A.N.P. a transmis declaraţia Biroului Politic al Partidului Comunist Indonezian, publicată în ziarul Naţional. Biroul Politic declară că năzuind ca viitoarele State Unite ale Indoneziei să nu fie transformate într'o colonie, consideră că în acest scop sunt necesare următoarele condiţii:

1 Retragerea tuturor trupelor străine din Indonezia

2 Lichidarea tuturor bazelor militare ale puterii străine

3 Nici o putere străină nu trebuie să se amestece în afacerile economice şi financiare ale Statelor Unite ale Indoneziei.

Pentru realizarea acestor condiţii trebue naţionalizate toate ramurile importante ale industriei.

In continuare, rezoluţia condamnă aşa numita conferinţă a „Mesei Rotunde" dela Haga, menită să transforme Indonezia într'o colonie a imperialismului străin.

O delegaţie a Uniunii Societăţilor de Cruce Roşie din U. R. S. S. a plecat la Geneva

MOSCOVA 11 (Agerpres). O delegaţie a Comitetului executiv al Uniunii Societăţilor de Cruce Roşie din Uniunea Sovietică a părăsit Luni Moscova, îndreptându-se spre Geneva pentru a participa la lucrările sesiunii Comitetului executiv al Asociaţiilor de Cruce Roşie, care se deschide la 12 Octombrie.

In sesiunea dela Geneva se va discuta raportul lui De Rouger, secretar general al Comitetului executiv al Ligii Asociaţiilor Crucii Roşii şi alte chestiuni printre care, repatrierea copiilor sovietici din zona de ocupaţie britanică a Germaniei.

Poporul german a primit cu mare însufleţire proclamarea Republicii unitare şi democrate a Germaniei

MOSCOVA 11 (Agerpress). TASS transmite:

Polianov, corespondentul special al „Izvestiei" la Berlin anunţă că în ultimile două zile, la Berlin a domnit o mare emoţie şi bucurie. Ştirea privitoare la constituirea Camerei Populare Provizorii şi la apropiata formare a primului guvern în adevăr democrat al Germaniei, se discută pretutindeni. In uzine, muncitorii s'au adunat în timpul pauzelor în jurul megafoanelor pentru a asculta transmiterea manifestului Frontului Naţional al Germaniei Democrate. Oamenii muncii din Germania au primit proclamarea Republicii Democrate Germane ca o adevărată sărbătoare. Acesta este motivul pentru care se văd afât de multe drapele tricolore ale Republicii la ferestrele caselor din sectorul sovietic.

Proclamarea Republicii unitare şi democratice a Germaniei, scrie corespondentul a fost primită cu satisfacţie de păturile largi ale populaţiei germane şi în această privinţă, muncitorul din Berlin gândeşte la fel cu tovarăşul său din Ruhr, comerciantul din Leipzig împărtăşeşte părerea ţăranului din Hessa. Poporul vrea să vadă la cârma statului său nu marionetele din Bonn, nu pe mărunţii tirani coloniali care execută voinţa criminală a imperialiştilor străini, ci un guvern suveran capabil să realizeze democratizarea ţării dela Oder până la Rin. Oamenii simpli din Germania văd în hotărîrile Consiliului popular german realizarea aspiraţiilor naţionale ale poporului german hotărît să lupte dârz pentru unitate şi pentru independenţa politică a ţării sale. Mulţi germani, încheie Polianov, vorbesc astăzi despre recunoştinţa ce se datorează poporului sovietic care nu numai că a eliberat Germania din robia fascismului, dar apără în mod consecvent interesele ei naţionale.

La Plevna

Serbări în cinstea săptămânii prieteniei bulgare-române

SOFIA 11 (Agerpres) — Agenţia Telegrafică bulgară transmite:

Delegaţia culturală română în frunte cu Eduard Mezincescu, ministrul artelor a sosit la Plevna.

In numele cetăţenilor din Plevna, oaspeţii au fost călduros salutaţi de preşedintele Consiliului popular al oraşului, Damian Apostol care în cuvântarea sa a arătat că populaţia din Plevna este deosebit de bucuroasă de prezenţa în rândurile sale a reprezentanţilor poporului frate român.

In numele delegaţiei culturale române a vorbit Eduard Mezincescu care a subliniat marea simpatie pe care poporul român o manifestă faţă de poporul frate bulgar.

Ministrul Mezincescu şi-a exprimat mulţumirea sa şi a întregei delegaţii culturale române pentru sentimentele frăţeşti cu care reprezentanţii poporului român au fost întâmpinaţi şi salutaţi în R. P. Bulgaria.

Luni seara a avut loc la Plevna, serbări în cinstea săptămânii prieteniei bulgare române.

O mare expoziţie a industriei sovietice la Bucureşti

BUCUREŞTI 11 (Agerpres) — Sâmbătă 13 Octombrie a.c. se va deschide în Parcul Naţional din Capitală expoziţia industriei sovietice organizată de Camera de Comerţ dela Moscova şi de reprezentanţa comercială a URSS la Bucureşti.

Această expoziţie va constitui pentru poporul român un fericit prilej de a cunoaşte desvoltarea industriei sovietice cea mai înaltă industrie din lume şi marile ei realizări. Această expoziţie este cea mai mare expoziţie care s'a deschis vreodată în ţara noastră.

SÂMBĂTĂ 15 OCTOMBRIE
în saloanele Palatului Administrativ
BALUL PRESEI

BIBLIOTECA UNIVERSITĂȚII IAȘI

ANUL 41 Nr. 938

4 PAGINI 4 LEI

Joi 13 Octombrie 1949

ABONAMENTE
Lei 360 [illegible] 3 luni
5000 întreprinderi, autorități pe un an

Atelierele tipografice
IAȘI Str. ȘTEFAN CEL MARE 50-52

OPINIA

ZIAR POPULAR COTIDIAN

Redacția
IAȘI, STR. VASILE ALECSANDRI 11
Administrația
IAȘI, STR. CUZA VODA Nr. 50

TELEFOANE
Redacția (Nr. 1209
(„ 1210
Administrația „ 2042I

LA IAȘI

O școală de contabilitate normată pentru personalul magazinelor de Stat

In cursul acestei luni se va deschide la Iași un curs de contabilitate normată în fostul local al Liceului Comercial de băeți.

Pentru pregătirea cursurilor, s'a ținut la Secțiunea Comercială a Comitetului Provizoriu o scurtă ședință cu directorii și responsabilii magazinelor de Stat.

Cursul durează 45 zile. Elevii vor fi recrutați din personalul magazinului de Stat. Se pot înscrie elementele care au noțiuni de contabilitate.

Lecțiile se vor ține între orele 18-21.

Responsabilii vor depune la Secțiunea Comercială a Comitetului Provizoriu un tabel care să cuprindă următoarele date ale elevilor: numele, studiile și anii de practică în întreprindere.

O înlesnire remarcabilă pentru salariați

PLATA IN RATE a unor obiecte necesare gospodăriei

Când se întâmpla în regimurile trecute ca salariatul —muncitor sau funcționar— să fie înlesnit la procurarea anumitor articole de care avea nevoie, pentru a-și ridica standardul de viață ?!

Salariatul nici nu se putea gândi să-și achiziționeze un aparat de radio, ori o sobă emailată, o bicicletă ori un cărucior pentru copil.

Toate aceste erau mărfuri „de lux"; mărfuri de care aveau parte numai cei ce exploatau. Apartamentele somptuoase, mobilate și împodobite din beneficiile realizate din munca grea a acelora care lucrau trudnic în uzine și pe ogoare, încăperile acelea vaste tapisate cu mătăsuri posedau aparate de radio; odraslele bancherilor și moșierilor erau plimbate în cărucioare elegante, copiii mai mari ai exploatatorilor căpătau bicicletă ca dar fiindcă erau... premianții școlilor (situație la care se ajungea tot prin „grija" părintelui respectiv).

*

Astăzi, pe lângă avantagiile ce li se dau oamenilor muncii pentru ridicarea standardului lor de viață, pentru îmbunătățirea condițiunilor de trai (asistență medicală gratuită, cămine, creșe, cantine etc.), pe lângă posibilitățile ce li se oferă salariaților de a-și ridica necontenit nivelul ideologic prin tipărirea și difuzarea broșurilor și a cărților, tot mai numeroși sunt acum salariații cari se prezintă la magazinele de Stat pentru a cumpăra în rate diferite produse.

Iată magazinul de Stat „Ciocanul", dela începutul lunii Iunie până în prezent (deci în trei luni și 12 zile) a vândut salariaților în rate 214 obiecte: 133 aparate de radio, 30 sobe emailate, 16 Aragaz, 31 cărucioare și 4 biciclete.

Vasiliu Nicolae, dela Gospodăria Agricolă de Stat, domiciliat în strada Tudor Vladimirescu 29 și Vera Tulcaci dela același serviciu și-au cumpărat încă la începutul lui lunie câte un aparat de radio. Au dat acont câte 20 la sută din valoarea mărfii, iar restul sumei se plătește lunar.

In aceleași condițiuni, muncitorul brutar M. Lerner din strada Sf. Constantin a devenit posesorul unui cărucior pentru copil, ceferistul Simion Golemboschi din Cristeștii-Jijia are o plită de bucătărie, miliția nul Ion C. Hufanu din strada Mărăcineanu 29 și-a achiziționat o bicicletă.

Tot astfel se pot cita mereu alte cazuri a salariaților care-și procură obiecte necesare, plătind costul lor în rate.

*

Magazinul de Stat „Ciocanul" a luat o măsură justă înființând un registru în care cumpărătorii notează deficiențele constatate în privința calității mărfurilor sau în ceeace privește atitudinea vânzătorilor.

Dar această Societate de Stat mai are o sarcină de dus la îndeplinire: vânzarea obiectelor în rate trebuește popularizată în întreprinderi și instituții cât mai eficace, prin orice mijloace.

M. A.

Sucursala cooperativei de producție „1 Mai" se pregătește pentru 7 Noembrie

— Succese și depășiri de norme. Lipsuri care trebuiesc remediate —

Sucursala cooperativei de croitorie „1 Mai" din Strada Ștefan cel Mare au luat ființă din necesitatea confecționării obiectelor de îmbrăcăminte pentru salariați, la un preț accesibil.

In același timp, un important număr de muncitori croitori au găsit posibilitatea de a munci.

In cinstea lui 7 Noembrie

S'au depus la „1 Mai" eforturi lăudabile în privința îmbunătățirii calității lucrului efectuat. Muncitorii cooperativei au găsit mijloace de perfecționare încât orice obiect de îmbrăcăminte confecționat să fie pe placul clienților.

—„Noi ne-am legat strâns de cooperativă, spune șeful de echipă Jean Rveu și ori ce succes înregistrat de noi se răsfrânge asupra prestigiului întreprinderii noastre".

Se apropie 7 Noembrie, sărbătoarea proletariatului din întreaga lume și oamenii muncii dela „1 Mai" au început mai de mult pregătirile în vederea cinstirii acestui eveniment.

Zilnic se întocmesc grafice care arată în mod precis cine sunt aceia care s'au plasat în fruntea întrecerii.

Nici-un salariat al întreprinderii nu a rămas în afara întrecerilor socialiste.

In Septembrie, la secția de lingerie, depășind norma, Tihinea Olga a câștigat 8500 lei; Abodoaie Constanța a rămas ceva mai în urmă și deaceea depune acum eforturi susținute s'o ajungă pe Tihinea Olga.

Depășire de normă

Tot datorită îmbunătățirii calității muncii sale, Buciuman Gh. primește acum 6500 lei pe lună. El știe că pe măsură ce productivitatea muncii sale va crește, se vor îmbunătăți și mijloacele sale de trai.

In cinstea lui 7 Noembrie, Iancu Goldenberg a realizat în ziua de 6 Octombrie o depășire de normă de 100 la sută. Ceilalți tovarăși ai săi de muncă nu s'au lăsat nici ei mai prejos.

G. Abramovici a confecționat un palton ce necesită 15 ore și jumătate de lucru numai în 7 ore, depășind norma cu 90 la sută iar Iosub Haim a întrecut norma cu 70 la sută.

Și munca cantitativă mărită ce s'a depus nu a micșorat întru nimic calitatea.

Lipsuri care trebuesc îndepărtate

Cu toate aceste eforturi ale muncitorilor, la cooperativa „1 Mai" sunt numeroase lipsuri care nu au fost luate în considerare de către direcție, cu toată seriozitatea. A existat a ci, un timp, o secție de confecțiuni de obiecte de damă. Era suficient ca să se ivească numai câteva greutăți în muncă ca să se înceteze lucrul la acest raion.

Iași nu posedă deci în momentul de față, din această cauză, nici un atelier care să confecționeze obiecte de îmbrăcăminte pentru femei.

Această situație va trebui remediată deîndată de către direcția cooperativei care are obligația să asigure în permanență bunul mers al întreprinderii.

Tot direcția trebue să se îngrijească de popularizarea cooperativei în instituțiile din oraș, în fabrici și întreprinderi, dovedindu-se salariaților foloasele reale care decurg din efectuarea lucrului la cooperativă.

In sfârșit, trebuesc luate și măsuri pentru accelerarea pregătirilor de iarnă la această întreprindere, pregătiri care nici nu au început încă.

*

Pentru ca eforturile depuse de muncitori să aibe rezultate bune pentru bunul mers al cooperativei „1 Mai" se impun măsuri de mai bună gospodărie.

Organizația de Partid și cea sindicală vor trebui să supravegheze îndeaproape și felul cum se asigură bunul mers al întreprinderii.

Z.

FAPTE ȘI COMENTARII

Anglia și țările din jur

„Dacă Anglia nu trece de la vorbă la faptă, va asista în curând la o unire a țărilor din vestul Europei împotriva ei" — așa comentează săptămânalul britanic „Observer" atitudinea guvernului Attlee față de Franța. Revista recunoaște că „nesocotirea brutală a Franței de către Marea Britanie în chestiunea devalorizării lirei sterline a contribuit foarte mult la izbucnirea crizei dela Paris.

Intr'adevăr, țările vest-europene au dece se plânge împotriva Angliei, care a provocat valul devalorizărilor monetare din zona legată de economia dolarului, nemulțumind profund masele populare.

*

Societatea de telefoane, Sucursala Iași, aduce la cunoștința celor care au de telefonat în provincie, că pot telefona imediat în localitățile cerute cu condiția de a indica în loc de numele persoanei cu care are de vorbit, numele telefonului la care poate fi găsită persoana căutată.

In felul acesta, pe deoparte Societatea de Telefoane poate utiliza salariații în altă direcție decât aceea de a-i transforma în factori postali, iar pe de altă parte, solicitatorul convorbirii telefonice în provincie poate fi servit imediat.

CARNET EXTERN

După constituirea Republicii Democrate Germane

Istorica hotărâre a constituirii Republicii Democrate Germane, va fi completată prin alegerea președintelui de către cele două camere ale Parlamentului, reunite.

Guvernul prezidat de Otto Grotewohl se va prezenta în formația sa definitivă în fața deputaților.

Programul guvernului democrat german tinde la restabilirea unității politice și economice a țării, încheierea grabnică a unui tratat de pace după care trupele de ocupație urmează a părăsi teritoriul într'un termen precis stabilit.

Dar elementul cel mai de seamă cuprins în Manifestul Frontului Național al Germaniei democrate, este acela care se referă la respectarea necondiționată a hotărârilor dela Postdam privitoare la demilitarizare și democratizare și lupta împotriva includerii în blocuri agresive.

Această bază a noului stat german democrat, îndrituește încrederea pe care întregul popor din Germania și-a pus-o în guvernul Grotewohl, în ve-

(continuare în pag. 3-a)

Ședința filialei din Iași a Societății pentru Răspândirea Științei și Culturii

Luni 10 Octombrie s'a ținut o ședință a Filialei din Iași a Societății pentru Răspândirea Științei și culturii.

Scopul acestei ședințe a fost constituirea secțiilor și colectivelor de lucru, precum și stabilirea planului de activitate pentru perioada de până la 1 Ianuarie 1950.

Se vor ține conferințe în săli centrale și s'a hotărât alcătuirea unui program special pentru fabricile și întreprinderile locale.

COLȚUL ROȘU — o sarcină imediată în fața muncii culturale a sindicatelor locale

Una din sarcinile care trebuie să formeze o preocupare de seamă a activității depuse de organizațiile de Partid și cele sindicale pe frontul cultural — artistic de massă constă în grija pentru organizarea de colțuri roșii în întreprinderile ieșene.

Ca un mijloc principal în munca educativă și culturală din cadrul întreprinderilor noastre, colțul roșu, la fel ca și clubul sindical, trebuie să devină un adevărat focar de cultură.

Pe această linie, o serie de colțuri roșii înființate la diferite mari unități de muncă din diverse centre industriale ale țării au reușit să obțină importante realizări. Astfel, în cadrul acestor colțuri roșii au fost organizate discuții în jurul diferitelor cărți cu scopul de a se desvolta gustul pentru citit, s'au desfășurat spectacole artistice, conferințe, consfătuiri, cercuri de lectură, cercuri de șah, etc. manifestări cari prin regularitatea cu care se țin și înălțimea artistică pe care o ating, au început să atragă familia muncitorului în viața culturală a colțului roșu.

Cu fiece succes care se dobândește în această direcție colțurile roșii încep să joace un rol central în activitatea culturală din întreprindere în viața culturală a muncitorului.

Dacă privim felul în care și în ce măsură înființarea colțurilor roșii în fabricile, uzinele și atelierele din orașul nostru intră în raza preocupărilor organizațiilor de Partid și a celor sindicale mai cu seamă, trebuie să constatăm cu regret că în nici una din unitățile de muncă din Iași nu s'a păsit până în prezent la amenajarea unui asemenea colț.

Desigur că nu se poate trece cu vederea peste activitatea, pe alocuri suficient de lăudabilă a cluburilor sindicale locale, unde, așa cum s'a mai arătat, pulsează o viață culturală remarcabilă, cu toate că aproape peste tot în centrul preocupărilor se situează activ, sportivă.

Ceeace vrem să subliniem e faptul că în întreprinderile și instituțiile locale încă nu se cunoaște și se subapreciază importanța colțului roșu. Nu peste tot întreprinderile au încă posibilitatea de a înființa cluburi corespunzătoare așa cum e cazul bunăoară la Țesătura după cumincă nu peste tot cluburile sindicale duc o activitate multilaterală așa cum este necesar să fie.

Așa stând lucrurile, organizațiile de Partid care au întreaga răspundere politică pentru munca cluburilor și colțurile roșii, împreună cu organizațiile sindicale care răspund direct de buna organizare și funcționare a cluburilor și colțurilor roșii, trebue să știe că devreme ce colțul roșu se poate amenaja mai ușor, în lipsa clubului, acesta trebue să-i suplinească în întreprinderile mici activitatea. Deasemeni, acolo unde există club sindical, colțul roșu trebue să-i completeze activitatea.

Având un activ larg de conducere care să asigure legătura cu oamenii muncii și care să alcătuiască un bogat și variat program de lucru, colțul roșu trebue să devină, după exemplul colțurilor roșii din Uniunea Sovietică, un centru comun de activitate culturală a vârstnicilor ca și a tinerilor, tinzând la continua ridicare a nivelului cultural, profesional și ideologic al oamenilor muncii.

Acestea fiind în linii mari modalitățile de organizare și temeiurile care fac din colțurile roșii unul din principalele mijloace în activitatea culturală și educativă în cadrul întreprinderilor, organizațiile sindicale și cele de partid au datoria de a porni o muncă stăruitoare în acest domeniu.

Un început în această privință a fost schițat de muncitorii tipografi din Iași care de dată recentă, pentru a întregi activitatea clubului lor, au amenajat într'o sală de mașini un asemenea colț roșu. Deocamdată însă, există numai o bibliotecă tehnică și ajutorul gazetelor tehnice care se scot în tipografie,

25 ani dela moartea lui Anatole France

Astăzi se împlinesc 25 de ani dela moartea marelui scriitor francez Anatole France.

Incă dela vârsta de 8 ani, Anatole Thibault-France a arătat însușiri reale pentru literatură.

Născut din sânul unei familii mic burgheze și trăind în mijlocul unei societăți capitaliste natural ca în activitatea lui artistică Anatole France să prezinte și caracteristici specific burgheze. Dar dacă în prima fază a creativității sale, Anatole France a reprezentat arta burgheză, fiind pamasian, odată cu nașterea contradicțiilor capitaliste și trezirea conștiinței sociale a proletariatului, opera lui France capătă un accentuat caracter de luptă de clasă, caracter pe care-l capătă operele lui odată cu înrolarea acestuia în mișcarea socialistă franceză, iar mai târziu în mișcarea comunistă.

Pentru a ne putea da seama de epoca în care a trăit Anatole France, e destul să citim Istoria contemporană și Istoria comică ale acestuia, cărți în care autorul, folosind din plin arma ascuțită a ironiei, demască fără cruțare toată putreziciunea regimului burghez în care clericii continuau să mai dețină puterea—aceiași clerici care astăzi, la ordinul Papii, se închină în fața imperialiștilor și încearcă să îngenunche Franța înaintea unchiului Sam.

Iată cum caracterizează Anatole France Liga „republicanilor" catolici: „Când vă spun că sunt republicani, înseamnă că înțeleg să ne dea o republică a călugărilor ar când vorbesc de libertate, se gândesc la libertatea pentru călugări de a scăpa de rigoarea legilor. Ceeace ei numesc libertatea învățământului este libertatea pentru călugări de a ne crește copiii în ură și dispreț pentru societatea laică, iar dacă laudă toleranța o fac pentrucă vor să silească republica să tolereze atentatele călugărilor".

Incadrarea lui Anatole France în mișcarea muncitorească a început cu adevărat în 1894, când avea 50 de ani, odată cu deslănțuirea procesului Dreyfuss când France se alătură lui Emile Zola și la cuvântul pentru apărarea lui Dreyfuss, una din victimile antisemitismului care începea să ia forme din ce în ce mai precise în Franța de atunci.

In relațiuni cu Jaurès, cu socialiștii și cu comuniștii, Anatole ia parte activă la lupta împotriva burgheziei, luând apărarea revoluției din 1905 și atăcând din plin regimul capitalist.

Cele mai principale opere cu caracter socialist ale lui Anatole France sunt: „Opinions sociales" (1902), „Le parti noir" (1904), „l'Eglise et la république" 1904, „Vers les temps meilleurs" (1906) și „l'Ile des Pingouins" (1908), în care sub formă figurată, France atacă toate instituțiile regimului capitalist francez din timpul său.

Iar cu privire la atățătorii la război, Anatole France spunea:

„Nu! Știu și ei că războiul nu va exista veșnic; și ei știu cum va fi ucis războiul și cine îl va ucide. Ei știu că proletarii din toate țările se vor uni în curând", și în continuare... „după marea lozincă socialistă, uniunea muncitorilor va însemna pacea lumii!"

Anatole France, conștient de menirea socială a operei de artă și adânc legat de clasa muncitoare a luptat alături de ceilalți scriitori combatanți francezi pentru făurirea socialismului în Franța

Tr. ȚANEA

Editura ziarului „Pentru pace trainică, pentru democrație populară!" aduce la cunoștința tuturor librăriilor și centrelor de difuzare a cărții, precum și tuturor cititorilor ziarului că, începând cu data de 15 Octombrie 1949, se pot face abonamente la ziarul:

„Pentru pace trainică, pentru democrație populară!"

pentru anul 1950.

Ziarul apare în fiecare Vineri, în limbile:

RUSĂ, ROMÂNĂ, FRANCEZĂ, ENGLEZĂ, GERMANĂ, POLONEZĂ, ITALIANĂ, UNGARĂ, CEHĂ, BULGARĂ, și ALBANEZĂ.

Prețul abonamentului pe un an, inclusiv expediția:

în lei românești	— 416
în dolari americani	— 3 dolari 12 c.
în lire sterline	— 13 șilingi
în franci francezi	— 470
în mărci germane	— 15 mărci 60 pf.
în ruble sovietice	— 15 ruble 60 copeici

Abonamentele la ediția română:
București, „Slova", str. Constantin Mille Nr. 14, Telefon 5.28.90

Abonamentele la celelalte ediții:
„MIR" — București, Romînă

Toate sporturile

Merituoasa grupare Textil organizează

Cupa ziarului Lupta Moldovei

Programul jocurilor — Punctajul — Alte amănunte

Grupării Textil i-a revenit cinstea şi sarcina de a organiza marile competiţii sportive care vor avea loc cu prilejul apariţiei No. 1000 a ziarului „Lupta Moldovei". Este pentru prima dată în istoria sportului moldovean când o grupare organizează şi regizează o competiţie. Lucrul acesta se întâmplă în momentul apariţiei noilor forme de organizare a sportului care pune tocmai accent pe acest lucru: în locul cluburilor—forme de organizare a sportului burghez — vor lua naştere Asociaţiile, grupările şi cercurile sportive. Asociaţia îşi va organiza competiţiile proprii, iar CCFS. va ajuta numai din punct de vedere tehnic.

Din acest punct de vedere, organizarea de către merituoasa grupare Textil a competiţiilor din cadrul „Cupei Lupta Moldovei" înseamnă un serios examen care va fi trecut—credem noi—cu succes de către sportivii textilişti.

* * *

Luni seara a avut loc o şedinţă la sediul grupării Textil la care au participat toţi delegaţii grupărilor care iau parte la aceste concursuri. (Participă grupările: RATA, Textil, Arte Grafice, Armata, ETACS şi CFR. CSU. îşi va organiza un campionat intern—pe facultăţi—primind o cupă de onoare). In şedinţă de Luni seara s'au tras la sorţi jocurile, care se vor desfăşura după următorul program: (eri au început jocurile de volei).

TIR

Astăzi după amează, începând dela orele 15.30 la poligonul dela Strandul CCFS. Fiecare grupare prezintă doi trăgători.

Punctajul:
Locul I: 70 puncte
„ II: 60 „
„ III: 50 „

ŞAH

Jocurile au loc Miercuri, Joi şi Vineri începând dela orele 19 în sala Comcar. Fiecare grupare prezintă doi jucători. Jocurile sunt eliminatorii.

Punctaj:
Locul I: 30 puncte
„ II: 20 „
„ III: 10 „

DACĂ OMUL VREA SĂ AJUNGĂ PRIMUL, EL NU TREBUIE SĂ PUNĂ PIEDICĂ CELUI CARE ALEARGĂ CU EL, VREI SĂ FII PRIMUL CAUTĂ SĂ MERGI PE CĂI LINIŞTITE ...DE FAPT PLECAREA DE-A FI ÎNVINGĂTOR E DEPLINĂ NUMAI ATUNCI CÂND OMUL SIMTE CĂ VICTORIA LUI ESTE REZULTATUL UNEI MUNCI CINSTITE, UNEI ÎNCORDĂRI CINSTITE, ALE PUTERILOR ÎN LUPTĂ.

M. I. KALININ

HANBAL:
Stadionul 23 August

Joi:
Ora 15,30: CFR-Armata
„ 16,10: Arte Grafice-RATA
Ora 16,50: Textil-ETACS.

Vineri Stadionul 23 August:
Ora 16: Invingătorul jocului CFR, Armata cu învingătorul jocului Textil-ETACS.

Duminică
Finala

Punctaj:
Locul I: 60 puncte
„ II: 40 „
„ III: 20 „

VOLEI

Miercuri Teren Textil
Ora 15,15: învingătorii jocurilor de eri, între ei.
Ora 16: Finala.
Punctaj:
Locul I: 40 puncte
„ II: 20 „
„ III: 10 „

Echipa de volei a C. S. U.-ului participă la Campionatele Naţionale dela Bucureşti

Astăzi după amează începând dela orele 16,30 va avea loc pe terenul Comitetului Provizoriu Orăşenesc întâlnirea de volei între CSU Iaşi — care se deplasează Vineri la Bucureşti — pentru a lua parte la Campionatele Naţionale şi Reprezentativa elevilor.

Cu prilejul jocului de astăzi — care este ultimul antrenament al studenţilor — vor fi încercaţi o serie de noui jucători veniţi din diferite oraşe ale Moldovei.

CSU va intra azi pe teren cu următoarea formaţie:

Segal, Baloş, Pantelimon (Ploeşti), Niţescu, Chirlac, Schehter.

Vălvoiu este pentru moment indisponibil (are apă la genunchi, fiind accidentat cu prilejul jocului de fotbal Concordia-C.S.U.).

Să ne pregătim temeinic şi să participăm în număr cât mai mare la crossul „Să întâmpinăm 7 Noembrie"!

— Au fost stabilite traseele crossurilor de calificare, de Duminică 16 Octombrie —

Pregătirile în vederea crossului „Să întâmpinăm ziua de 7 Noembrie" se desfăşoară într'un ritm accelerat.

Pretutindeni, în fabrici, şcoli, facultăţi sau unităţi militare, responsabilii sportivi duc o intensă muncă de lămurire printre tinerii din unitatea respectivă, arătându-le importanţa acestei aniversări precum şi datoria pe care o are tineretul sportiv, aceea de a-şi manifesta prin sport dragostea faţă de aniversarea Marei Revoluţii Socialiste din Octombrie.

Peste tot se fac înscrieri în vederea crossului de calificare, care va avea loc Duminică 16 Octombrie, cross care va pregăti tineretul pentru marele concurs popular, crossul propriu zis, care se va desfăşura în întreaga ţară, la 6 Noembrie.

Crossul de calificare se va desfăşura în 4 sectoare ale oraşului şi anume: la RATA, pe str. C. I. Parhon, la Breazu şi în Păcurari.

Districtul de atletism a fixat următorul traseu:

Str. C. I. Parhon. Sectorul I U.T.M. Fete cat. I-a (15—17 ani); 800 m. Poarta stadionului Ţesătura,—str. Hârlău—str. Bularga, peste linia ferată—str. Islaz—intrarea în spatele stadionului.

Fete cat. II-a 18 ani în sus); 1000 m. Acelaş traseu: sosirea se face însă în incinta stadionului.

Băieţi cat. I-a (15—17 ani): 1500m. Stadionul Ţesătura—str. Hârlău—str. Bularga, peste linia ferată str. Islaz—str. Ţutora—str. Hârlău—teren Ţesătura.

Băieţi cat. II-a (17 ani în sus): Acelaş traseu, făcându-se o prelungire spre str. Islaz, fără a se trece însă calea ferată.

*

Adunarea tuturor concurenţilor din sectorul I UTM se face la stadionul Ţesătura.

RATA Sectorul III UTM Fete cat. I-a. Plecarea din incinta stadionului strada Aterisaj. Pe linia tramvaiului Tătăraşi—poarta fabricii RATA — cabana stadionului.

Fete cat. II-a acelaş traseu, la care se adaugă două turne de pistă. *Băieţi cat. I-a.* Plecarea din incinta stadionului — Căpiţele de Fân — Stadion. *Băieţi cat. II-a.* Traversarea aeroportului, dela un capăt la altul.

Breazu, Sect. III UTM

Fete cat. I-a. Plecarea din spatele stadionului — Poarta Ilieş — ocolirea prin spatele stadionului şi retur. *Fete cat. II-a.* Plecarea din faţa stadionului — ocolirea stadionului — sosirea în incinta stadionului. *Băieţi cat. I-a.* Plecarea din incinta stadionului — ocolirea stâlpilor de telegraf — ocolirea stadionului — sosirea în faţa tribunei oficiale. *Băieţi cat. II-a.* Plecarea din incinta stadionului — traversarea străzii dintre stadion şi Parcul Expoziţiei — Ferma I. CAR — un mic drum de ţară — reîntoarcerea pe acelaş drum — sosirea în incinta stadionului.

*

Traseul pentru Sectorul Păcurari nu a fost încă stabilit.

Tineri şi tinere!

Să ne pregătim temeinic şi să participăm în număr cât mai mare la crossul „Să întâmpinăm ziua de 7 Noembrie"!

În cadrul Insignei de Polisportiv

Au fost stabilite două recorduri judeţene la tir

Zilele acestea, utemista Virginica Marcu a stabilit recordul judeţean la tir fete. Concurând la Insigna de Polisportiv ea a reuşit să totalizeze 43 de puncte, din 50 posibile.

Deasemeni, pionera Galiţ Marioara a totalizat 29 puncte.

Recordul judeţean la băieţi a fost doborât eri de către Keos Sebor, care a totalizat 47 puncte.

Cu o formaţie remaniată

C.F.R.-Iaşi a obţinut prima victorie în „Cupa de Toamnă"

Duminică CFR Iaşi a obţinut prima victorie în cadrul „Cupei de Toamnă", dispunând la limită: 1-0 de CFR Galaţi.

Golul a fost înscris din 11 m. de către Teni. Feroviarii ieşeni au apărut pe teren cu o formaţie complect remaniată: In locul lui Andrioaie a reintrat Costiş; Tanche Dunea a jucat o repriză centru atacant; Leonte a trecut la vechiul său post: fundaş stâng; pe extrema stângă a debutat Buimistriuc III, dela CFR Braşov, iar centrul liniei de atac a fost condus destul de bine de tânărul Marcoci, de la CFR Paşcani.

Jocul a fost frumos, (mai puţin în prima repriză) şi suficient de spectaculos. Ambele echipe au combinat reuşit. Dar toate aceste combinaţii n'au avut finalitate.

D. I. Truş (Roman) a condus satisfăcător următoarele formaţii:

CFR Iaşi: Costaş, Diaconescu, Leonte, Drumea, Buimistriuc I, Savin, Teni, Marcoci (Ţârlea) Dunea II (Marcoci), Manolescu, Buimistriuc III.

CFR Galaţi: Pătraşcu, Mihăilescu, Gh. Const. (Jurca), Constantinescu, Ivanov, Boucan, Prodan, Stan, Zapis II, Brade, Zapis I.

S'au remarcat:

Leonte, Buimistriuc I, Savin, Marcoci şi Buimistriuc III (CFR Iaşi); Pătraşcu, Zapis II, Jarcă şi Prodan.

Duminică, în sala „Maxim Gorki"

Gala de box Iaşi - Galaţi în cadrul Cupei R. P. R.

Duminică 16 Octombrie va avea loc în sala cinematografului „Maxim Gorki" întâlnirea de box între Reprezentativele oraşelor Galaţi şi Iaşi, în cadrul Cupei R. P. R.

Gălăţenii—care sunt câştigătorii Ceferiadei de anul trecut sosesc în localitate Vineri seara cu un lot de boxeuri de certă valoare, din care nu va lipsi şi Dumitru Ciobotaru—clasat al doilea la campionatele Mondiale universitare şi campion naţional pe anul 1949.

In vederea acestei reuniuni, pugiliştii ieşeni se antrenează cu asiduitate în sala CCFS, pentru a se prezenta cât mai onorabil în faţa unor boxeuri rutinaţi ca ai Galaţilor.

Echipa Iaşului va fi uşor remaniată: în locul lui Mul Gh. dela categoria uşoară va reintra valorosul Grecu Ilie.

Deasemeni la categoria grea va apare excelentul Tătaru Gh., dela CFR Galaţi, care-şi face actualmente stagiul militar la Iaşi.

Iată dealtfel numele ce or care vor reprezenta oraşul nostru Duminică dimineaţă:

muscă: Tonea Constantin
cocoş: Asofiei Mihai
pană: Buzac Ion
uşoară: Grecu Ilie
semi-mijlocie: Briceag Ion
mijlocie: Enache Petru
semi-grea: Herman Neculai.
grea: Tataru Gh.

O echipă de baschet a ucenicilor dela Uzina de Tramvaie

In cadrul campaniei de popularizare a sporturilor considerate în trecut drept „minore" a luat fiinţă recent o echipă de baschet a ucenicilor dela Uzina de Tramvaie.

Antrenamentele au loc pe terenul propriu, amenajat prin muncă voluntară.

DE LA C.S.U.

In cursul acestei luni, studenţii vor amenaja terenuri de sport la fiecare cămin. In prezent se amenajează prin muncă voluntară terenul de volei dela căminul Iustin Georgescu.

*

Recent a luat fiinţă o echipă de gimnastică care este condusă şi antrenată de studentul Kleper Izu.

*

In campionatul districtual de volei, CSU-ul va participa cu trei echipe feminine.

*

Zilele acestea, Clubul Sportiv universitar şi-a afiliat secţiile de ciclism şi tir.

Sportul pe scurt

In match amical, Metalochimic a învins Duminică pe Sovconstrucţia cu 6-1. Jocul a avut loc pe terenul Ţesătura.

*

La Pd. Ilioaie, Electrica a învins Şoimii cu 2-1.

*

In cinstea zilei de 7 Noembrie, Arte Grafice îşi va înfiinţa o echipă de baschet.

*

Până în prezent, au îndeplinit toate standardurile Insignei de Polisportiv, 387 de tineri şi vârstnici din Iaşi.

*

Sâmbătă începe returul campionatului districtual de volei. Programul jocurilor va fi fixat în şedinţa districtului, de astă seară.

*

Duminică a avut loc la Parcul Sportiv 23 August întâlnirea de fotbal între piticii CFR şi piticii Şcoalei Textile.

După un joc disputat, feroviarii au învins cu 8-2 (5-1).

*

Conducerea Clubului Universitar Iaşi a dat avertisment public jucătorului Manolescu—centru înaintaş în echipa de fotbal—pentru indisciplină.

*

Concursurile de tir — în cadrul Insignei de Polisportiv—au loc în fiecare zi, la poligonul dela Strandul C. C. F. S., între orele 15-17. Concursurile da atletism au loc în fiecare Luni, Mercuri şi Vineri.

*

Secţia de gimnastică a muncitorilor dela Cooperativa de producţie „1 Mai" poate fi un exemplu pentru celelalte secţii din întreprinderile oraşului nostru. In fiecare Luni, Miercuri şi Vineri, gimnaştii dela Cooperativa de producţie „1 Mai" fac antrenamente libere şi la aparate, în sala clubului textil.

*

Aştefănoaie Nec. şi Cioban D., ucenici la secţia croitorie de comandă, sunt cei mai buni gimnaşti, iar Stan Elena — secţia lenjerie — Gümberg Liza—secţia croitorie de damă, — Raicu Elisabeta, Rusan Ana şi Gavrileru Maria — ucenice, sunt printre cele mai talentate gimnaste.

Pentru repetate atitudini nesportive

Comitetul judeţean pentru Cultură Fizică şi Sport a suspendat pe juniorul Vultur Dumitru

Comitetul judeţean pentru Cultură Fizică şi Sport a hotărît suspendarea din viaţa sportivă pe timp de 3 luni a juniorului Vultur Dumitru, dela CSU, pentru repetate atitudini nesportive.

Deasemeni, C.C.F.S. anulează decizia de suspendare de pe terenurile de sport a spectatorului Radu Nicolae, care în urma unei sincere autocritici şi-a recunoscut greşelile, luându-şi angajamentul de a fi pe viitor un exemplu în ceiace priveşte atitudinea sa pe terenurile de sport.

Actualităţi din U.R.S.S.

Iliviţki, campion de şah al R. S. F. S. R.

Intâlnirea de şah dintre maeştrii Iliviţki şi Dubinin pentru campionatul RSFSR, a fost câştigată cu 6-2 de Iliviţki care a devenit campion.

La turneul care a avut loc anterior cei doi maeştri au ocupat la egalitate primul şi al doilea loc.

Cupa Bielorusei

La Gomel au avut loc competiţiile finale ale cupei de şah ale Bielorusei. Au luat parte echipele reprezentative ale oraşelor Minsc, Bresl, Gomel şi Vitebsk, Cupa a fost câştigată de echipa oraşului Minsc care a realizat 12 puncte din 18. Pe locul doi Gomel şi pe locul trei Brest cu 7 jum. puncte.

Campionatul U. R. S. S. de vele

In oraşul Nicolaev unde nu de mult cei mai buni conducători de iole din Ucraina s'au întrecut prin campionatul Republicii, se dispută acum Campionatul de vele al Uniunii Sovietice. La acest mare concurs iau parte echipele: RSFSR, RSS, Ucraina, Azerbaidjan, Estonia, Letonia, Lituania şi echipele oraşelor Moscova şi Leningrad.

Pe apa fluviului Bug s'au aliniat iachturile cu participanţi.

In prima cursă—semifinala iolelor — a învins reprezentantul oraşului Moscova Naumov, urmat de Truks şi Laico.

Pe iachturi tip „M" a sosit primul Ciumakov, urmat la 70 metri de Iurkov.

Concursurile continuă.

Atletismul a devenit o preocupare de Stat în Uniunea Sovietică

In clişeu: o impresionantă defilare a unor tinere atlete cu prilejul unor manifestaţii organizate de clubul Dinamo din Moscova

INFORMAȚIUNI

Regionala IV RATA colaborează cu Aprozarul

In afară de Iași, în toate centrele din Moldova, Regionala IV RATA colaborează intens cu Aprozarul, pentru a se asigura astfel aprovizionarea cetățenilor cu zarzavat pentru iarnă, și în acelaș timp pentru a se putea pune în vânzare acest zarzavat la un preț redus.

Astfel în centrele Roman și Huși, Regionala RATA a pus la dispoziția Aprozarului local câte 2 camioane.

O subfilială de Cruce Roșie în Centrul Universitar

In prezent se duce o intensă campanie pentrn înființarea unei subfiliale de Cruce Roșie în centrul universitar Iești.

Subfiliala va lua ființă zilele acestea, iar scopul ei este de a da învățături studenților de felul cum să-și organizeze activitatea pentru a nu le dăinui în vreun fel sănătății, precum și diferite instrucțiuni asupra felului în care pot da la nevoie prim ajutor unui bolnav

Inscrieri pentru cooperativa de producție IOVR.

La Iași, ca și în intreaga țară, vor lua ființă cooperativa de producție IOVR.

In Statutul acestor cooperative, care a apărut Luni 10 Oct. a. c., se prevede că orice pensionar ioverist poate fi salariatul acestor cooperative, el continuând să aibă drept și la pensie.

Inscrierile pentru cei care doresc a deveni membri și funcționari ai cooperativei de producție IOVR. se primesc zilnic, între orele 8—13, la Secția IOVR a Crucii Roșii din Iași.

Inființarea altor două autogări, R.A.T.A.

In urma terminării lucrărilor, la Dorohoi și R. Sărat au început să funcționeze dela 10 Octombrie curent noile autogări.

In felul acesta, pe de-oparte se asigură călătorilor o circulație regulată a autobuzelor, iar pe de altă parte, prin faptul că are unde rămâne peste noapte în aceste centre autobuzul se poate introduce încă o cursă pe traseu.

Băuturi dosite

Organele Miliției Economice au descoperit în urma unei percheziții domiciliare efectuată la locuința lui Amihălăchioaie Ana, o importantă cantitate de băuturi în fermentație.

Băuturile au fost confiscate iar sabotoarei i s'au încheiat acte de dare în judecată.

Tăbăcărie clandestină

In Str. Ciric 7 la locuința lui Dincă Gheorghe, organele Miliției Economice au descoperit un abator clandestin și o tăbăcărie clandestină.

S'au confiscat 187 kg. carne vită și 19 piei.

Ajutoare pentru înmormântare

Secția Muncă și Prevederi Sociale de pe lângă Comitetul Provizoriu al Județului, a distribuit pentru ajutoare de înmormântare a pensionarilor civili, suma de 52-mii lei.

COLȚUL FEMEII

U. F. D. R.-ul ieșan sprijină căminele culturale

Pentru a-și îndeplini sarcinile ce stau în fața Căminelor culturale de a lumina massele, de a populariza cuvântul Partidului, U. F. D. R.-istele din oraș și județ, sprijină efectiv acțiunea Căminelor Culturale.

Astfel în oraș, la cele șase Cămine Culturale, în fiecare Sâmbătă, în cadrul conferințelor ținute la Cămine, se programează o conferință pe linie de U. F.D.R.

Conferințele sunt urmate de câte un festival artistic, dat de sau echipa artistica a Jud. UFDR Iași sau de Școlile primare.

In comuna Aroneanu, Plasa Copou, în cinstea zilei „Scânteii" s'a dat la Căminul Cu tural din comună o piesă jucată de tineret în colaborare cu echipa artistică a UFDR-ului din comună.

Pentru ziua „Scânteii" și ziua păcii, prin ajutorul UFDR-istelor, s'au pavoazat toate Căminele din oraș și județ. Deasemeni femeile au ajutat la mobilizarea masselor.

Știri U. F. D. R.

— In satul Comarna, plasa Bucium prin muncă voluntară s'a văruit centrul de lapte. 3 femei au prestat un număr de 15 ore muncă voluntară.

— In cinstea zilei de 2 Octombrie toate centrele de lapte din plasa Bucium au fost lipite și văruite prin muncă voluntară. 60 de femei au prestat 120 ore munca voluntară.

— Personalul Corpului Didactic din Voinești, au donat o zi din salar și au strâns suma de lei 3970 pentru Casa Scânteii.

— In cinstea zilei de 2 Octombrie, la Prisacani, 6 femei au prestat 24 ore muncă voluntară și au văruit școala.

— In satul Dumitrești Galatei, 26 femei au prestat 52 ore muncă voluntară la lipitul și văruitul școlii.

— In comuna Popricani 6 prietene au prestat 200 ore muncă voluntară, la seceratul și treieratul cu 5 Ha. grâu proprietatea școlii.

— In comuna Aroneanu plasa Copou, unde funcționează trei centre de lapte s'a constituit pe lângă fiecare centru câte un comitet de sprijin care duce munca de lămurire pentru îndrumarea femeilor grav de să nască la case de naștere.

Carnet ieșan

12 OCTOMBRIE 1949

Farmacii de serviciu

Farmacia de Stat Nr. 1 (fostă Beceanu).
Farmacia de Stat Nr. 3 (fostă Răteanu).

Procuror de serviciu

Gh. Vuza
Str. Ada Marinescu 123

Biblioteca Centrală
deschisă între orele 9—14 și 15—21

B.blioteca A.R.L.U.S.
deschisă zilnic între orele 10-14 și 17-22

Cursuri de Limba Rusă pentru începători și înaintați organizează
Filiala ARLUS din Iași
Inscrieri se primesc zilnic între orele 9—13, la sediul filialei din str. Păcurari 2.

Expoziția „U. R. S. S. în fruntea luptei pentru pace"
dela sediul filialei ARLUS, deschisă zilnic dela 9-13 și 15 20

Orele de consultații în Spitalul Central — Clinici Universitare

Serviciul Triaj, orele 8-12

Policlinici

Policlinica Nr.1 Pasajul Banu
Boli interne 7-19
cinci servicii dela ora 8-19.
Chirurgie 8-12, 15-19. ORL 7-9. 17-19, Oftamologie 8-12,19-15 Pediatrie (Boli copii)14-1?, Stomatologie 8-20, Dermatovenerice 8-12,15-19, Ginecologie 1-12, 15-19, Radiologie 7-13,15,50-9,30, Cardiologie 8-12, Farmacia 7,30-19,30.

Policlinica Nr. 2 Str. Anastasie Panu

Boli interne patru servicii (7—19), Chirurgie 8—12. ORL 15—18, Oftalmologie 15—19, Pediatrie (boli de copii) 8—12, Stomatologie 7—19, Dermato-Venerice 8—12, 15—19, Ginecologie 15-19, Farmacia 7-19, Prenatale Luni, Joi, Sâmbătă 14-18, Puericultura Luni, Joi și Sâmbătă dela 14-18.

Policlinica Nr. 3, Tătărași.

Medicina internă 8-12, 15-19, Stomatologie 8-12, Puericultură Marți, Mercuri, Vineri. dela 14-18, Prenatale Marți, Mercuri și Vineri dela 14-18.

Analiza Wasserman
Laboratorul Institutului de Igienă funcționează astfel: Recoltarea sângelui se face Marția dela 8—12
Rezultatele se dau Vinerea dela 8—12.

Expoziția Regională a Moldovei
deschisă zilnic dela 9-13 și 15-20

SPECTACOLE
Cinematografe

Maxim Gorki și Sidoli: „Contele Mișca", operetă comică maghiară producția 1949.

Timpuri Noi: „Picturile lui Repin" Tehnicolor, „Sportul sovietic Nr. 1", „Marea Caspică" și jurnalele românesc și sovietic.

Phoenix: „Marite". Complectare Jurnal.

Servicii de urgență
Pompieri 12.12.
Salvarea 19.90.

CARNET EXTERN

(Urmare din pag. 1-a)

derea obținerii păcii și a normalizării vieții. Poporul german vrea să muncească pentru a-și făuri un viitor demn, nemaiîndu-se înșelat de diversiunile care l'au dus la catastrofă.

In contrast

In contrast cu poziția Republicii Democrate Germane care-și are capitala la Berlin, regimul impus de americani în zonele occidentale, cu capitala la Bonn, reprezintă tendințele de restaurație a fascismului.

Persoana „președintelui" acestui stat, Heuss, fost sprijinitor al lui Hitler, spune destul în acest privință.

Guvernul Adenauer din statul creat artificial de imperialiști nu are o poziție juridică stabilită în conformitate cu tratatele internaționale dela Yalta și Postdam și nu oferă nici o garanție pentru normalizarea situației, ci dimpotrivă este o portiță deschisă spre o nouă aventură a imperialiștilor americani și englezi.

Statele Unite principala calomniatoare a țărilor de democrație populară

In Comitetul Politic al ONU a început examinarea „problemei respectării drepturilor omului și a libertăților fundamentale" în R.P. Bulgaria, R. P. Ungaria și R.P.R.

Această chestiune, înscrisă pe ordinea de zi a Comitetului de majoritatea anglo-americană contrar prevederilor Cartei ONU, a provocat vii desbateri în cadrul cărora Statele Unite și Marea Britanie și-au spus indirect cuvântul prin delegatul australian. Acesta a propus formarea unui Comitet special care să asigure țărilor imperialiste dreptul de a se amesteca în afacerile interne ale celor trei Republici populare. Iată adevărat substrat al „grijei" puterilor monopoliste pentru... libertățile fundamentale ale cetățenilor din statele menționate.

Adevărata față a problemei a fost arătată de delegatul polonez care a pus în evidență interesele Statelor Unite de a sprijini campania de calomnii împotriva unor țări libere, dar nu se sinchisesc de atrocitățile din Grecia comise de monarho-fasciști și întreținute de imperialiștii americano-englezi.

Vorbitorul a arătat netemeinicia acuzațiilor aduse țărilor de democrație populară și a subliniat faptul ca numai țările care au semnat tratatele de pace au dreptul să le interpreteze și să decidă dacă ele au fost sau nu violate.

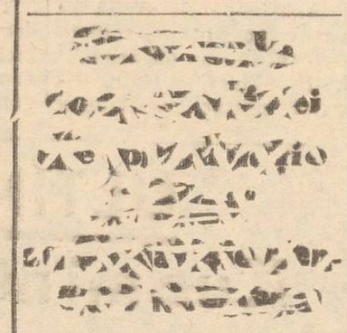

(Urmare din pag. I-a)

activitatea acestui colț se desfășoară numai pe linie profesională.)

Este însă necesar ca activitatea acestui colț să fie mult sporită și să îmbrățișeze și alte grupuri de probleme, după cum se impune ca în toate întreprinderile locale să se pornească la organizarea de colțuri roșii capabile să contribue la ridicarea nivelului cultural-artistic, profesional și ideologic al oamenilor muncii spre a fi la înălțimea sarcinilor măreațe ale clasei muncitoare în opera de construire a socialismului.

R. P. R.

Judecătoria Populară Mixtă Iași

Președinția d-lui Alexandru Anostoliu-Judecător
Asesori Populari d-nii Moise Iosef și Xenia Patrașcu
Grefier de ședință d-l. Ioan Istrati.

Ședința Publică din 29 Septembrie 1949.

Carte de Judecată de divorț Nr. 86

Pentru aceste motive
In numele legii

H o t ă r ă ș t e

Admite acțiunea de divorț intentată de reclamanta Aspazia Paranici, muncitoare domiciliată în Iași, Str. Cartierul Galata, Str. Brădețului No. 21, contra soțului ei Gheorghe Paranici, fost cu același domiciliu, azi necunoscut.

Declară desfăcută căsătoria dintre susnumiții, celebrată de ofițerul stării civile al Primăriei Comunei Todireni, jud. Botoșani, cu actul de căsătorie Nr. 8 din 23 Ianuarie 1933.

Divorțul se pronunță în favoarea soției reclamante.

Obligă pe pârâtul Gheorghe Paranici să plătească Statului suma de 4.000 pentru mii taxa timbrului fiscal aferent acțiunii de divorț.

Cu apel.

Dată și pronunțată în ședința publică astăzi 29 Septembrie 1949.

Judecător
ss) Al. Apostoliu
Grefier
ss) I. Istrati

Dosar Nr. 2270 | 949

COMUNITATEA EVREILOR IAȘI

Toți evreii care nu s'au regulat încă situația cetățenei sunt invitați ca în termen de 10 zile de astăzi să se prezinte la sediul Comunității noastre — Serviciul Contensios pentru a-și clarifica situația.

Intrucât pe ziua de 20 Octombrie 1949 serviciul contencios se desființează, se atrage atenție tuturor că după această dată Comunitatea nu le va mai acorda nici un sprijin, urmând să-și reguleze singuri situația.

Comunitatea Evreilor Iași

P U B L I C A Ț I E

Se aduce la cunoștința celor interesați că Cinematograful Maxim Gorki din Iași Str. Republicei No. 39, Sos. de Stat „Romfilm" închiriază Hotelele dela parter și balcon (impreună) pe timp de un an cu începere dela 30 Decembrie 1949.

Doritorii vor depune oferte pe adresa sus indicată la Direcțiunea Cinematografului, de unde pot lua și informațiuni.

Direcțiunea

PIERDUT Buletinul Biroului Populației Iași pe numele Veronica Stamate cu domiciliu Str. Descălicătoarei No. 24.
Il declar nul.

PIERDUT un carnet U. T. M. un act de paupertate și un carnet de școlaritate pe numele Olteanu Ligia Str. Teodor Niculiță No. 7.
Le declar nule.

PIERDUT Buletinul Biroului Populației Iași pe numele Sturza Maria Str. Olga Bancic No. 1.
Il declar nul.

PIERDUT Buletinul Biroului Populației Iași pe numele Caton Victoria Strada Tătărași No. 10.
Il declar nul.

PIERDUT Buletinul Biroului Populației Iași pe numele Ioan Stănilescu Str. Tutunari No. 5.
Il declar nul.

PIERDUT Buletinul Biroului Populației Iași pe numele Cator Victoria Strada Tătărași No. 10.
Il declar nul.

Trebue să deprindem minunatul meșteșug al economisirii, al gospodăririi chibzuite a fiecărui leu.
(Scânteia 18. VI. 1949)

Să urmăm cu hotărâre acest îndemn, depunând economiile pe libret la

C.E.C.

CASA de ECONOMII și CONSEMNAȚIUNI

DEPUNERI ȘI RESTITUIRI

Sucursala C. E. C. Iași Str. Cuza-Vodă 83
Agenția „ Botoșani
„ „ Dorohoi Str. Gr. Ghica 1.
„ „ Fălticeni Str. Republicei 246.
„ „ Vaslui Str. I. C. Frimu 1.
„ „ Bârlad Str. Republicei 42
„ „ Huși

SALARIAȚII *pot face depuneri și cere restituiri la ghișeele C.E.C. din întreprinderi și instituții.*

AZI PREMIERĂ
La cinematografele
MAXIM GORKI și SIDOLI
O nouă producție maghiară
Operetă comică
Contele Mișca
cu artiștii comediei ungare
Miclos Gabor, Marica Nemeth, Galman Latabar, Ianoș Sardi, Aprad Latabar, Agi Meszaros

Muncitori Maghiași, Tehnicieni, Intelectuali, Studenți, Elevi și Elevi, vizionați filmele Documentare și Științifice
S. A. SOVROMFILM
CINEMA TIMPURI NOI
Prezintă astăzi
TECHNICOLOR
PICTURILE lui REPIN
Sportul Sovietic Nr. 1
MAREA CASPICA
JURNAL U.R.S.S. Nr. 21
JURNAL ROMFILM
Programul rulează în continu nefiind spectacole fixe
INTRAREA GENERALA 15 LEI

S. A. SOVROMFILM
Cinema „PHOENIX"
Prezintă astăzi
O puternică realizare sovietică
Producție MOSFILM
MARITE
Având în fruntea distribuției pe *Tatiana Lennikova și Jozas Laumas*
Regia: Vera Stroeva
Complectare Jurnal
PROGRAMUL VIITOR:
CRAVATA ROȘIE

Sâmbătă 15 Octombrie va avea loc marele
BAL al PRESEI
în saloanele Palatului Ad-tiv

Nu este prea târziu...
chiar dacă nu ați participat la clasa I-a, puteți intra în joc, acum la clasa II-a, cumpărând un loz dela orice sediu al
„Loteriei de Stat"
Tragerea are loc la 19 și 20 Octombrie a. c.

Abonați-vă la ziarul «Opinia»

Sâmbătă 15 Octombrie 1949
are loc în saloanele Palatului Administrativ
BALUL PRESEI

ULTIMELE ŞTIRI

In vederea aprovizionărilor

Toate cartierele muncitoreşti din Iaşi vor avea centre Aprozar şi Cooperative

Eri seara şi azi dimineaţă a avut loc la Comitetul Provizoriu Orăşenesc câte o consfătuire la care au participat responsabilii comerţului de Stat însărcinaţi cu aprovizionarea oraşului.

S'au trasat o seamă de sarcini, printre care: încadrarea tuturor cartierelor muncitoreşti cu centre Aprozar şi centre ale Cooperativelor care vor vinde produse populaţiei muncitoare; urgentarea colectării cartofilor pentru iarnă; pregătirea beciurilor pentru depozitarea [illegible]telor.

Acordarea titlului de inginer unor categorii de tehnicieni

Ce categorii vor obţine titlul pe baza unui examen

Decretul apărut în Buletinul Oficial

Buletinul Oficial publică decretul Prezidiului Marii Adunări Naţionale pentru acordarea titlului de inginer unor categorii de tehnicieni.

Potrivit dispoziţiunilor cuprinse în acest decret, actualii subingineri sau conducători tehnicieni, pot obţine titlul de inginer în următoarele condiţiuni:

a) să facă dovada unei activităţi în producţie de cel puţin 5 ani, în specialitatea respectivă;

Din dovezile de activitate trebue să rezulte, fie că tehnicianul a executat el însuşi lucrări de o anumită importanţă, fie că a deţinut un post de conducere în specialitate;

b) să reuşească la colocviul pe care îl va da în faţa unei Comisiuni desemnate prin decizia ministerului Învăţământului Public şi din care va face parte şi un delegat al ministerului de resort.

Cei care nu vor îndeplini condiţiunile fixate mai sus vor putea obţine titlul de inginer, pe baza unui examen, în condiţiunile următoare.

a) să facă dovada unei practici (şantier, atelier, proectări, calculaţii tehnice, etc.), sau a unei activităţi, în birouri tehnice (numai în specialitatea diplomei), de cel puţin 5 ani.

b) să treacă un examen de diplomă, în faţa unei comisiuni speciale, instituită de ministerul Învăţământului Public, din care face parte şi un delegat al ministerului de resort.

Examenul va consta din: probe scrise şi orale la materiile de bază ale specialităţii pentru care se solicită acordarea titlului de inginer, cum şi dintr'un proect de specialitate.

Candidaţii respinşi la examen vor putea fi reexaminaţi o singură dată, după cel puţin un an de practică.

Decretul mai prevede că la examen se vor putea prezenta deasemenea:

a) absolvenţii şi actualii elevi ai şcoalelor de subingineri — în lichidare — care au avut drept condiţie de admitere în şcoală, absolvenţa liceului sau a unei şcoale secundare echivalente după un an stagiu în producţie sau birouri tehnice de specialitate, cel puţin egal cu diferenţa dintre durata studiilor Institutului de Învăţământ superior de specialitatea respectivă şi durata studiilor şcolii de subingineri absolvită;

b) cei care au absolvit până în anul 1945, cel puţin 2 ani de Şcoală Politehnică sau de învăţământ tehnic superior echivalent, dacă au cel puţin 5 ani de practică în producţie în specialitatea respectivă.

Cererile de înscriere la colocviile şi examenele prevăzute în acest decret se vor înainta ministerului Învăţământului Public, prin ministerele respective, care vor aviza asupra lor.

Termenul de aplicare a acestui decret expiră la 31 Decembrie 1954.

Înfiinţarea Facultăţii de Cooperaţie

Buletinul Oficial publică Hotărârea Consiliului de Miniştri prin care se înfiinţează în cadrul Institutului de Ştiinţe Economice şi Planificare din Bucureşti, pe data de 1 Octombrie 1949, Facultatea de Cooperaţie cu durata studiilor de 3 ani.

Scopul Facultăţii este să pregătească specialişti pentru comerţul cooperatist şi cooperative de producţia meşteşugărească, precum şi cadre didactice pentru învăţământul mediu şi profesional de cooperaţie.

Studenţii vor fi recrutaţi din absolvenţi şcolilor medii.

Cartea albastră a guvernului Greciei libere

cu privire la copiii adăpostiţi temporar în ţările de democraţie populară

GRECIA LIBERĂ 12 (Agerpres) — Postul de radio Grecia Liberă a transmis un comentariu cu privire la „Cartea Albastră" publicată de guvernul democrat provizoriu al Greciei în legătură cu acuzaţia adusă că copii greci ar fi fost trimişi în ţările cu democraţie populară, fără consimţământul părinţilor lor. Deasemenea, guvernul dela Atena pretinde că aceşti copii greci trăesc în condiţiuni foarte proaste în ţările de democraţie populară şi că ei sunt supuşi „desnaţionalizării şi slavizării".

Ca răspuns la aceste acuzaţii neîntemeiate, guvernul democrat provizoriu a declarat că copii greci au fost trimişi în ţările de democraţie populară numai pentru a-i salva de ororile războiului. Lagărele de concentrare instituite de guvernul monarho-fascist sunt pline de copii greci dar numărul orfanilor, după cum recunoaşte chiar acest guvern, a crescut considerabil datorită războiului criminal din Grecia.

Nici un singur copil grec nu a fost trimis în ţările de democraţie fără consimţământul scris al părinţilor lor.

Guvernul democrat provizoriu consideră ca fiecare cetăţean grec trebue să fie recunoscător guvernelor ţărilor de democraţie populară pentru grija deosebită pe care o acordă copiilor greci.

In ce priveşte „desnaţionalizarea" copiilor greci care se află în ţările de democraţie populară, această afirmaţie este lipsită de orice temei. Guvernele ţărilor de democraţie populară şi guvernul democrat provizoriu grec au izbutit să aprovizioneze copii greci cu cărţi în limba greacă şi să le pună la dispoziţie profesori greci.

Conform rezoluţiei O.N.U. toţi copii greci care trăesc în ţările de democraţie populară vor fi înapoiaţi părinţilor lor dacă aceştia o cer. Guvernul democrat provizoriu este gata să respecte această hotărâre cu condiţia ca părinţii să nu fie constrânşi de autorităţile monarho fasciste în această privinţă. Guvernul democrat provizoriu cere cu hotărâre guvernului dela Atena să pună în libertate pe toţi copii greci închişi în lagărele de concentrare.

Stabilirea preţului cartofilor de toamnă

In Buletinul Oficial a apărut hotărârea Consiliului de Miniştri prin care preţul cartofilor de toamnă comestibili, selecţionaţi, proveniţi din recolta anului 1949, se stabileşte la lei 2,80 kg. loco centrul de colectare al societăţii de stat Comcereal.

Pentru cartofii de rând neselecţionaţi preţul se stabileşte la lei 2,30 kg.

Preţul de vânzare la consumator al cartofilor comestibili selecţionaţi, în afara regiunilor producătoare de cartofi, se stabileşte la lei 5,50 kg., iar în regiunile producătoare de cartofi, sub 5 lei kg.

Planificarea transporturilor de mărfuri cu mijloace auto, pe apă şi aeriene

Buletinul Oficial publică hotărârea Consiliului de Miniştri prin care transporturile de mărfuri cu mijloace auto, pe apă şi aeriene, aparţin întreprinderilor tutelate de Ministerul Comunicaţiilor, inclusiv transporturile cu caracter economic cerute de MAN şi MAI ce se fac cu aceste mijloace, se vor efectua pe bază de planificare.

Prin aceasta se asigură o justă repartiţie a traficului între diversele mijloace de transport; o repartizare cât mai uniformă a volumului de transporturi pe toată durata perioadei de planificare; folosirea raţională a tuturor mijloacelor de transport.

Toţi pensionarii vor primi

deciziile de recalculare şi stabilire a drepturilor noui, precum şi carnetele de pensii

BUCUREŞTI 12. — In cadrul unei conferinţe de presă care a avut loc, d. Ion Tiu, directorul Direcţiei Pensiilor din Ministerul Muncii şi Previderilor Sociale, a făcut o expunere în legătură cu pensiile civile. D-sa a arătat, mai întâi, cum s'a făcut unificarea celor 134 de case de pensii diferite din ţară, subliniind că s'au înlăturat sistemele dăunătoare din regimul burghezo-moşieresc, realizându-se o singură direcţie a Pensiilor civile care are ca sarcină toate problemele pensiilor.

Noua direcţie a pensiilor, încă din luna Februarie, a început să facă recalculările pensiilor pe baza noii legi.

Astfel, s'au recalculat 211 mii de pensii şi s'a pornit în luna Marte, la revizuirea medicală a tuturor celor care se găseau trecuţi la pensie pe bază de invaliditate.

Rezultatul a fost că din sectorul C. A. S, s'au găsit 12 la sută buni de muncă, iar din invalizii din sectorul public s'a găsit un procent de 26 la sută buni de muncă.

După aceia, directorul Direcţiei Pensiilor s'a ocupat de stabilirile noui de drepturi ale pensionarilor. D-sa arată că până în prezent s'au înregistrat 30 de mii de cereri noui de pensii, dintre care s'au stabilit până acum drepturile la 12 mii de cereri deoarece lucrările au fost îngreunate prin faptul că aproape 70 la sută dintre acte au fost trimise incomplecte.

Datorită criticii constructive făcută de ziarul „Scânteia" care a arătat o serie de lipsuri, Direcţia Pensiilor ajutată în acelaş timp şi sprijinită de organizaţia de Partid şi de organizaţia sindicală, însuşindu-şi critica a reuşit să-şi îmbunătăţească serios munca.

Salariaţii în marea lor majoritate şi-au schimbat atitudinea faţă de muncă. Biroul de corespondenţă care funcţiona defectuos şi din cauza căruia se întârziau lucrările, a fost reorganizat. In momentul reorganizării acestui birou, între dosarele de corespondenţă, s'au găsit 2767 dosare complecte cărora li s'ar fi putut cu mult înainte stabili drepturile.

Activitatea în vederea zilei de 7 Noembrie, este dintre cele mai laborioase la Direcţia Pensiilor. Funcţionarii şi-au luat angajamentul ca până la 7 Noembrie să nu rămână nici un pensionar fără carnetul nou de pensie şi fără deciziile de recalculare şi de stabilire a drepturilor noi.

Pentru realizarea acestui angajament, Direcţia Pensiilor a întocmit 241 de mii fişe contabile pe baza cărora se vor face plăţile viitoare într'un sistem simplificat. Aceste fişe contabile repartizate la Direcţie pe judeţe, plasă şi oficii poştale uşurează sistemul de plată care se face direct la domiciliu, prin poştă.

ŞTIRILE ZILEI

Guvernul sovietic a decis să transfere guvernului provizoriu al Republicii Democrate Germane, funcţiunile de administrare deţinute până în prezent Administraţiei militare sovietice. In locul Administraţiei militare sovietice, în Germania va fi instituită o comisie de control sovietică având ca sarcină controlul îndeplinirii hotărârilor dela Potsdam.

*

PARIS 12 (Agerpress) Preşedintele republicei Franceze l-a însărcinat pe Jules Moch, fostul ministru de interne din cabinetul Queuille să încerce a forma noul guvern.

*

MOSCOVA 12 (Agerpress) —TASS transmite:

La 10 Octombrie Kirchenstein, vicepreşedinte al Prezidiului Sovietului Suprem al Uniunii Sovietice, a primit la Kremlin pe ambasadorul extraordinar şi ministru plenipotenţiar al Republicii Populare Ungare, în URSS, Andras Szobek, care şi-a prezentat scrisorile de acreditare.

*

HELSINKI 12 (Agerpres) Duminică a avut loc la Helsinki întrunirea muncitorilor dela întreprinderile comunale care se află în grevă.

Greviştii au hotărât în unanimitate continuarea grevei până la satisfacerea revendicărilor lor.

Noul sistem de plată a impozitului pe cifra de afaceri

Ministerul Finanţelor a dat o decizie în Buletinul Oficial, prin care, cu începere dela 1 Octombrie 1949, plata impozitului pe cifra de afaceri se poate face chenzinal astfel: până la 25 ale lunii, pentru produsele puse în circulaţie în prima chenzină şi până la 10 ale lunii următoare, pentru produsele puse în circulaţie în cea de a doua chenzină.

2.000.000 de şomeri în Italia

Inchiderea Congresului Naţional al C. G. M. Alegerea Comitetului Executiv

ROMA 12 (Agerpres) — La încheerea lucrărilor celui de al doilea Congres Naţional al C.G.M. din Italia s'a adoptat în unanimitate o rezoluţie cu privire la raportele lui Vittorio, Santi şi Betossi.

Au fost aprobate cele trei rapoarte. Congresul a constatat că actuala situaţie economică a Italiei se caracterizează printr'o puternică degresiune, făcându-se simţite simptomele crizei generale. Şomajul este în continuă creştere şi în prezent există peste 2.000.000 de şomeri, în afară de muncitorii care lucrează parţial.

Marii latifundiari şi capitalişti, aserviţi imperialismului american încearcă să scape de criză printr'o nouă scădere a nivelului de trai al oamenilor muncii şi prin pregătirea unui război împotriva U.R.S.S. şi a ţărilor de democraţie populară. In acest scop ei au dezlănţuit o campanie violentă împotriva libertăţilor sindicale şi democratice. Italia se transformă într'un stat poliţist pus în slujba intereselor capitaliştilor care acţionează împotriva drepturilor şi năzuinţelor oamenilor muncii.

Congresul a subliniat că organizaţiile afiliate la CGM din Italia au reuşit să apere cu succes drepturile sindicale şi nivelul de trai al maselor muncitoare, opunându-se cu hotărâre presiunii exercitate de guvern.

Congresul cheamă pe toţi oamenii muncii din Italia să-şi strângă rândurile în jurul Confederaţiei şi să-şi intensifice lupta pentru pace, pentru ridicarea nivelului lor, pentru apărarea libertăţilor sindicale şi democratice.

Congresul a trasat sarcini concrete în activitatea CGM din Italia şi a organizaţiilor afiliate Confederaţiei.

In şedinţa de închidere din seara zilei de 9 Octombrie a fost ales Comitetul Executiv şi Secretariatul CGM din Italia.

Secretarul General al C. G. M. din Italia a fost ales Vittorio; Ronate Botossi şi Agostino Novella (comunişti) au fost aleşi secretari; Fernando Santi şi Luigi Pacciatore (socialişti) au fost aleşi secretari adjuncţi; Luciano Lama (comunist). Nazareno Vuşchi, Vittorio Foia (socialişti), Bianco (Partidul socialist al oamenilor muncii din Italia): Frederico Rossi (Mişcarea unităţii creştine), Giovanni Grossi (republican) au fost aleşi membrii ai Comitetului Executiv.

KARACHI 12 (Agerpress). — Agenţiile americane anunţă că în urma hotărârii Uniunii ziariştilor la toate agenţiile de presă şi ziarele din Pakistan s'a declarat greva generală în semn de protest împotriva atitudinii adoptate de directorul ziarului sindical faţă de personalul de redacţie.

La greva ziariştilor s'au alăturat muncitorii tipografi funcţionarii municipali şi alte categorii de muncitori.

Muncitorimea britanică a cerut să se pună capăt atrocităţilor din Grecia monarho-fascistă

LONDRA 12 (Agerpres) La 9 Octombrie în urma marelui meeting organizat la Trafalgar Square de către Partidul Comunist englez, o delegaţie formată din 100 reprezentanţi ai sindicatelor britanice s'a dus la ambasada guvernului dela Atena cerând să se pună capăt executării fruntaşilor sindicali greci.

Delegaţia nu a fost primită sub pretextul că „ambasadorul grec nu se află la Londra".

Delegaţia a înmânat unui reprezentant al ambasadei o rezoluţie de protest împotriva teroarei exercitată de monarho fascistii greci. Această rezoluţie este semnată de cunoscuţi fruntaşi sindicali din Londra.

Ocupanţii americani se dedau la acte de teroare în Germania occidentală

O crimă comisă „pentru a câştiga un pariu"

BERLIN 12 (Agerpres). — In Germania occidentală, soldaţii americani se dedau la acte de teroare în urma cărora Consiliul municipal a cerut autorităţilor americane de ocupaţie să ia măsuri pentru apărarea locuitorilor oraşului.

Impuşcăturile au devenit ceva foarte obişnuit în oraş şi ori de câte ori poliţia germană încearcă să ia apărarea locuitorilor, soldaţii americani fac uz de arme.

La Frankfurt pe Main, tribunalul militar american a judecat procesul unui grup de patru soldaţi americani care au omorît un chelner german la un restaurant.

Aceşti soldaţi au făcut un pariu şi anume dacă soldatul american Norman Collins va izbuti să-l dea afară din restaurant pe chelner. Collins a câştigat pariul; el a lovit chelnerul dela şi apoi l-a omorît.

Tribunalul militar l-a condamnat pe Collins la 5 ani închisoare după ce acesta declarase că a comis crima pentru „a câştiga pariul".

ULTIMA ORA

Guvernul Kuomintangului fuge şi din Canton

CANTON 12 (Agerpres) — Agenţia China Nouă, transmite: Armatele populare de eliberare se găsesc actualmente la aproximativ 60 km. de Canton, „guvernul" Kuomintangului, instalat în acest oraş, a hotărît să se evacueze.

Preşedintele Republicii Democrate Germane a fost ales ieri

BERLIN 12 (Agerpres) — In cadrul şedinţei comune a Camerei populare provizorii şi a camerei leanderelor, care a avut loc Marţi după amiază, Wilhelm Piek, preşedinte al Partidului socialist unit din Germania a fost ales în unanimitate preşedinte al republicei democrate Germane.

BIBLIOTECA UNIVERSITĂȚII -IAȘI

ANUL 41 Nr. 934

4 PAGINI 4 LEI

Vineri 14 Octombrie 1949

ABONAMENTE
Lei 360 [illegible] 3 luni
5000 întreprinderi, autorități pe un an

Atelierele tipografice
Str. ȘTEFAN CEL MARE 50-52

OPINIA

ZIAR POPULAR COTIDIAN

Redacția
IAȘI, STR. VASILE ALECSANDRI 14
Administrația
IAȘI, STR. CUZA VODA Nr. 50

TELEFOANE
Redacția (Nr. 1209
(„ 1210
Administrația „ 2042

Probleme școlare

Consfătuirile cu părinții

Necesitatea înființării Comitetelor de sprijin

In majoritatea școlilor din Iași au avut loc primele consfătuiri cu părinții. Cu acest prilej s'au fixat saloanele unei mai strânse colaborări între școală și familie în cursul noului an de învățământ.

Este adevărat că primele rezultate ale unui început de conlucrare cu părinții au început să se vadă încă de anul trecut. Diriginții au avut ore speciale în program consacrate convorbirilor, iar cei mai mulți au făcut și vizite la domiciliul elevilor, în familie sau la gazde, examinând condițiile impuse de lucrul acasă.

Acolo unde aceste metode au fost aplicate, roadele nu au întârziat să se arate în sensul unui randament crescut la învățătură, al disciplinei liber consimțite și al folosirii unui plan de organizare a muncii. De multe ori, deficiențe morale sau lipsuri grave în pregătirea școlară au putut fi înlăturate, depistând cauzele care le-au dat naștere, prin vizite la domiciliu și prin lămurirea părinților asupra condițiunilor ce trebuesc create copiilor pentru buna înfățișare a activității lor.

Colaborarea cu părinții începută anul trecut, era însă încă destul de sporadică, întâmplătoare. Se impune deaceea ca anul acesta diriginții și consiliul pedagogic al școlilor să treacă la o muncă organizată sistematic împreună cu părinții, în interesul educației și instruirii tinerelor vlăstare care vor duce mai departe biruințele de astăzi ale clasei muncitoare.

Între familie și școală nu trebuie să mai existe contradicții.

Elevul nu trebuie să întâlnească acasă o atmosferă străină sau opusă aceleia din școală. Acest lucru a fost precizat în consfătuirile cu părinții care au avut loc la școlile ieșene.

Și este interesant de remarcat că un reprezentant al părinților a făcut această afirmație la școala pedagogică de fete No. 1. După cum profesorului i se cere să fie și părinte la școală, tot așa, părinților li se cere să fie și profesori, să prelungească în familie atmosfera școlii.

Pe această linie trebuie să se desfășoare colaborarea dintre părinți și profesori.

Părinții trebuie să fie interesați de munca școlară, de condițiunile în care funcționează diferitele unități de învățământ, să le sprijine.

In acest scop, pentru ca legătura și sprijinul părinților să devină permanent și sistematic, se pot înființa comitete de sprijin din rândurile acestora,

Multe înfăptuiri ale acestor comitete la București, unde au început să se înființeze încă de anul trecut demonstrează utilitatea lor. Condițiunile bunei funcționări a școlii, chestiunile privitoare la local, cantinele elevilor, mobilier, și alte probleme gospodărești pot

Radu Naumescu

(continuare în pag. 3-a)

Noi realizări în cadrul asistenței studențești

Având sprijinul Partidului și Guvernului, asistența studențească va cunoaște anul acesta o dezvoltare și mai mare decât în anii trecuți.

Astfel, în centrul universitar Iași vor exista anul acesta numeroase cămine care vor caza peste 1700 studenți. Deasemeni, se vor acorda 3000 burse în majoritate studenților fii de muncitori și țărani muncitori. Numărul acesta de burse reprezintă o creștere cu 50 la sută față de anul trecut.

Actualmente iau masa la cantinele studențești aproape 2000 de studenți, urmând ca în scurt timp numărul acesta să fie mult sporit.

Tot în cadrul asistenței funcționează „Policlinica studențească". In curând policlinica va fi înzestrată cu un aparat de radiologie și instrumentarul și materialele necesare serviciului de stomatologie. Serviciile de medicină generală vor funcționa zilnic dela ora 7 până la ora 19, fiind astfel în permanență la dispoziția studenților. Pe lângă fiecare cămin a fost înființată câte o infirmerie, iar la căminul „Oga Bancic" s'a organizat un preventoriu.

Deasemeni, în cadrul cantinei Justin Georgescu s'a înființat o cantină dietetică ce servește regimuri alimentare recomandate de medici pentru studenții suferinzi.

PROGRAMUL Sărbătoririi Prieteniei Româno - Sovietice la IAȘI

Marți 11 Octombrie, orele 19, la sediul filialei Arlus din localitate, s'a ținut o ședință la care au participat delegați ai Comitetului Județean P.M.R., ai organizațiilor de masă, ai Comitetelor Provizorii orășănesc și județean, ai unităților militare și ai întreprinderilor și instituțiilor din Iași.

Scopul acestei ședințe a fost întocmirea programului de sărbătorire a zilei de 7 Noembrie și a Săptămânei Prieteniei Româno-Sovietice care ține dela 1-7 Noembrie, precum și constituirea unui comitet pentru organizarea sărbătoririi prieteniei româno-sovietice.

Au fost aleși în comitet, Cabaș Ctin, Lery Lesner Bădulescu Gh., Petrov Nicolai din Com. Jud. P.M.R., Lupu Natan Manolache N. Președ. Cons. Sindical Județean, Mazilu Emil, Președ. Comitetului Prov. Jud. Iași, Anton Paluga, Președ. Comit. Prov. orășenesc, Creangă Ion, Președintele Filialei Arlus Iași, Sovatov Alex. secretarul Filialei Arlus Iași, Popescu Antoaneta, secretar U.F.D.R., Alexa Ioan, secret. comit. jud. U.T.M. Popa Paraschiv, secr. Frontului Plugarilor jud. Iași, Ghidale Haim dela C.D.E., Isoveanu Gh., dela Crucea Roșie, G-ral Ștefănescu Stere, Jean Livescu, rectorul Universității, Cojocaru Manole, Director Etacs, Gromolca, Direct. At. cfr. Nicolina, Moise Avram Direct. Reg. cfr. Iași, Academicianul Radu Cernătescu, conf. universitar Janeta Benditer, Cros Ioan, dela Țesătura, Popa Gh., președ. Gosp. Colective Bălțați, Ursache Maria și Martinica Ana în Gosp. Colectivă Bălțați.

Programul sărbătoririi săptămânii prieteniei româno-sovietice se va desfășura astfel: Până la 31 Oct., se vor ține conferințe atât în sălile centrale, cât și în întreprinderile și școlile din Iași. Toate conferințele vor fi urmate de festivaluri.

In ziua de 29 Octombrie se va sărbători aniversarea a 29 de ani dela înființarea Comsomolului, în cadrul căreia își va da concursul Județeana U.T.M.

Deasemeni, se va deschide o expoziție care va înfățișa prietenia româno-sovietică de-a-lungul anilor și sprijinul pe care Uniunea Sovietică l-a acordat și-l acordă în permanență Republicii noastre Populare.

In afară de aceasta, s'a hotărât ținerea unui concurs literar în cadrul căruia vor fi premiate cele mai bune recenzii ale cărților literare sovietice.

La cinematografele locale, în săptămâna dela 1—7 Noembrie vor fi programate filme și documentare sovietice.

Sărbătorirea prieteniei româno-sovietice, se va încheia printr'un meeting care va avea loc la 7 Noembrie, în Piața Unirii.

Muncitorii ieșeni îndeplinesc angajamentele pentru 7 Noembrie

Milioane de oameni ai muncii vor sărbători una viitoare a 32-a aniversare a Marei Revoluții Socialiste din Octombrie, care a însemnat o importantă cotitură în istoria lumii, instaurând în a șasea parte a globului pământesc, orânduirea socialistă.

Sărbătorirea zilei Marei Revoluții Socialiste din Octombrie este așteptată cu nesoasă bucurie de oamenii muncii din țara noastră.

Metalurgiști, petroliști, mineri, țesători, constructori întâmpină ziua de 7 Noembrie cu un măreț imn închinat muncii, cu înfăptuiri pozitive și depășirea Planului de Stat.

In felul acesta, muncitorii din Republica noastră își arată atașamentul lor entuziast față de Marea Țară a Socialismului, manifestându-și totodată voința lor nesdruncinată de a lupta cu forțe mereu sporite împotriva atât atorilor la un nou război.

Și în orașul Iași, muncitorii tuturor fabricilor și atelierelor au pășit la dobândirea actualelor norme chemând deasemeni la întrecere alte fabrici din țară.

La fabrica Țesătura, muncitorii și-au luat angajamentul de a termina până la 7 Noembrie, planul de Stat pe anul 1949. Pentru aceasta s'au organizat întreceri socialiste pe schimburi 37 pe grupe sindicale și 800 tovarăși, individual.

Alături de muncitori au mai fost antrenați în întrecerile socialiste 20 maiștri precum și 60 de funcționari.

Printre angajamentele luate în cinstea zilei de 7 Noembrie, era și acela de a forma o a doua brigadă de tineret, pentru calitate.

Deși nu au trecut decât câteva zile, angajamentul luat în cinstea Marei Revoluții Socialiste din Octombrie a și fost tradus în fapt. Intr'adevar, recent a luat ființă cea de-a doua brigadă de tineret, pentru calitate, formată din 16 tinere, care a și început lucrul. Cele două brigăzi existente astăzi la Țesătura lucrează cu schimbul.

Deasemeni datorită unei noi rețete la apret se realizează o economie zilnică de 5000 lei.

La Atelierele CFR. Nicolina sunt în întrecere — în cinstea zilei de 7 Noembrie—un număr de 659 muncitori.

Pe șantierul Sovconstrucția CAM. au început zilele acestea lucrările de zidărie programate în cadrul angajamentelor luate în cinstea zilei de 7 Noembrie. Cu acest prilej s'a început folosirea metodei de lucru sovietică, înregistrându-se astfel noui succese în producție.

Muncitorii dela fabrica Victoria au terminat de montat cele 80 de războaie noi, care în urma angajamentului luat trebuiau să fie montate la 15 Octombrie.

Peste tot, muncitorii dau o mare bătălie a întrecerii, care se desfășoară sub semnul luptei pentru pace și socialism.

Peste tot, oamenii muncii din Iași ca și din întreaga țară întâmpină Marea Revoluție Socialistă din Octombrie prin noui și importante succese în muncă, dându și seama că fiecare angajament îndeplinit este o contribuție serioasă la întărirea lagărului păcii și un răspuns prompt dat atâțătorilor la un nou război.

I. ȘTIRU

O nouă sucursală a magazinului de Stat „Iașul"

Magazinul de Stat „Iașul" a deschis zilele acestea o nouă sucursală, situată în strada Gabriel Pery (lângă cinema Sidoli).

In această sucursala se vând articole de parfumerie și galanterie.

Societatea comercială de Stat „Iașul" a redus prețurile la articolele de galanterie și marochenărie, la toate sucursalele sale.

Societățile comerciale de Stat, prin activitatea pe care o depun, trebuie să dovedească că sunt factori de răspundere în aprovizionarea populației muncitoare.

Sancționarea celor care nu se prezintă pentru preschimbarea și ridicarea buletinului de identitate

Comandamentul județean de Miliție, aduce la cunoștința tuturor cetățenilor din orașul Iași, că în urma dispozițiunilor Direcției Generale a Miliției, toți cei care nu se prezintă la date fixată pentru preschimbarea buletinului, vor fi dați în judecată pentru nerespectarea dispozițiunilor în vigoare.

Fapte și comentarii

Magazinul alimentar „Moldova" va pune în consumație ouă proaspete prin ghișeele sale de distribuire.

Prețul va fi desigur, mult inferior celui prezent pe piață, la liber.

Trebuiesc luate însă totodată măsuri împotriva acelor care speculează acest aliment.

Concomitent cu măsurile de aprovizionare pe care le-a luat „Moldova" trebuește trecut și la stârpirea speculanților din acest sector.

Ministerul Sănătății aduce la cunoștință medicilor că înființează două cursuri de specialitate în balneologie la Sibiu și Cluj, lângă spitalele și serviciile de specialitate.

In numărul locurilor: 125 pentru Sibiu și 75 pentru Cluj.

Se primesc doctori în medicină cu practică și specialități medicale și absolvenți ai facultăților de medicină generală fără liberă practică.

Cererile însoțite de autobiografie cu date precise profesionale certificat de specialitate și date sociale se vor depune la registratura generală a Ministerului Sănătății, Calea Griviței până la 25 Octombrie a. c.

Plebiscitul pentru pace continuă în Franța cu un entuziasm nestăvilit în ciuda persecuțiilor nencetate a apărătorilor păcii de către poliție și autorități.

Potrivit rezultatelor preliminare, 3.384.189 de voturi pentru pace au fost votate până acum în 54 de departamente.

După cum anunță presa franceză, prefectul poliției din departamentul Hautes Alpe a suspendat din posturile lor 2 funcționari ai poștei, foști fruntași sindicali, pentrucă au participat intens la propagarea plebiscitului pentru pace.

Biroul Comitetului Permanent al partizanilor păcii a comunicat că poliția se dedă la numeroase acte de provocare împotriva apărătorilor păcii din Africa de Nord, în special în Algeria și în Maroc. In ciuda acestor provocări, plebiscitul pentru pace continuă cu succes în aceste țări.

Prin grija Comitetului Provizoriu orășănesc,

S'au luat o seamă de hotărîri privind buna aprovizionare a populației muncitoare

Conștient că trebuie să-și ducă la bun sfârșit o sarcină principală care-i stă acum în față, aceea a aprovizionării populației muncitoare, Comitetul Provizoriu orășenesc a convocat la două consfătuiri consecutive pe reprezentanții Comerțului de Stat, cărora le-a trasat sarcini concrete, pentruca oamenii muncii să fie înlesniți în aprovizionarea lor.

Respectarea Planului

Prima îndatorire a fiecărei Societăți Comerciale de Stat este să posede un plan precis de aprovizionare, iar planul acesta să fie îndeplinit în mod riguros. In acest sens Secțiunile Comerciale oraș și județ, prin organele sale, vor avea grijă să-l urmărească îndeaproape dacă planul de aprovizionare este realizat. Acolo unde se vor constata deficiențe trebuesc luate măsuri de îndreptare. Secțiunile comerciale sunt obligate să colaboreze cu Societățile comerciale de Stat, să le dea tot sprijinul pentru ca ele să-și aducă planul la îndeplinire.

Toate cartierele muncitorești încadrate cu centre Aprozar și Cooperative

O altă hotărâre importantă care sa luat în ședința de eri dimineața ca toate cartierele muncitorești să fie încadrate cu sucursale ale cooperativelor și cu centre ale Aprozarului.

Constatându-se că la capătul străzii Aurel Vlaicu în șoseaua Națională (în fața C. A. M.-ului), la Podul Bucșinescu se simte necesitatea unor centre de desfacere Aprozar, s'a decis ca în acele puncte ale orașului centrele Aprozar să fie imediat înființate și aprovizionate cu produse în cantități îndestulătoare.

Cooperativa Copou, situată în fața fabricii Textila Roșie va fi mereu alimentată de către Aprozar cu fructe, legume și zarzavat.

Pe măsură ce se va simți nevoia, se vor creia în cartierele muncitorești mereu alte centre pentru aprovizionarea masei salariate.

Problema procurării cartofilor

trebuie să preocupe în mod serios conducerea Societății comerciale de Stat Comcereal, societate care are în sarcină colectarea acestui aliment.

Aprozarul a convenit cu Soc. Comcereal ca aceasta din urmă să-i livreze o anumită cantitate de cartofi. La rândul ei, Aprozarul va distribui cartofii pentru nevoile de larnă, cantinelor, căminelor, spitalelor, creșelor precum și salariaților. Termenul la care întreaga cantitate de cartofi trebuește livrat de către Comcereal Aprozarului este 7 Noembrie și cum până în prezent s'a colectat și livrat foarte puțin, Comcereal ul și-a luat obligația să intensifice colectările în Județele programata.

Aici revine un rol de seamă Comitetelor Provizorii Județene de plăși

(continuare în pag. 3-a)

Primele zile după deschiderea cursurilor la institutele de învățământ superior

Deschiderea cursurilor la Universitate și la institutele de învățământ superior, a prilejuit o serioasă preocupare atât pentru profesori, cât și pentru studenți.

Incepute sub semnul luptei pentru pace, studenții vor dovedi prin munca lor, dorință de luminare, dorința de a deveni cadre cât mai bine pregătite, necesare construirii socialismului în Patria noastră.

Organizarea cursurilor

Deastădată cursurile nu vor mai fi doar o ocupație în plus, pe lângă cele obișnuite, în afara universității, așa cum era înainte când tudenții veneau destul de rar pe la cursuri, la orele și așa destul de puține.

Inainte vreme orarul era „foarte convenabil", căci erau doar două trei ore pe zi, restul putându-se pierde pe străzi, pe culoare, sau prin Copou.

Culoarele erau pline de studenți care stăteau rezemați de perete, așteptând să treacă timpul pentru ca apoi plictisiți să asculte jumătate de oră profesorul și aducându-și aminte că „au treabă în oraș", să plece.

Era normal că în asemenea condiții pregătirea științifică să fie pusă pe planul al doilea.

Incepând însă de anul trecut s'a lichidat cu situația studenților eterni, s'au sancționat cei care datorită vechii atitudinii permanentizau stare de dolce farniente și s'au înlăturat definitiv acei care nu aveau gânduri serioase pentru învățătură.

Datoria de a învăța, de a fi cât mai bine pregătit și folositor, s'a imprimat tot mai precis în atitudinea studenților de azi.

In anul acesta orarurile au fost alcătuite cu minuțiozitate, respectându-se astfel timpul pentru pregătirea studenților.

Orele de serviciu

S'a terminat cu culoarele pline de studenți în așteptarea trecerii timpului, pentru a intra la ore.

A. LOGHIN

Continuare în pagina 3-a

In U. R. S. S. se extind plantațiile de ceai

Pe plantațiile de ceai din U.R.S.S. se desfășoară culegerea recoltei de ceai. Colhozurile din Georgia au îndeplinit în 5 zile planul lunar, depășindu-l cu 28 la sută. Republica Georgiană termină planul anual de strângerea ceaiului. O recoltă bună au obținut cultivatorii de ceai din ținutul Krasnodarului, care au depășit planul anual cu 35 la sută.

Artiștii sovietici

Nicolai Annencov

Nicolai Annencov face parte din pleiada strălucită a artiștilor unui dintre cele mai bune teatre ale Uniunii Sovietice — Teatrul Academic Mic de Stat.

Terminându-și în anul 1924 studiile în acest teatru vechi, Annencov intră în trupa sa. Actor cu un mare diapazon de creație, cult, posedând un talent viguros, el atrage în curând asupra sa atențiunea criticei teatrale și devine favoritul publicului.

Aici, el a jucat cu succes multe roluri variate. Cu deosebit succes a interpretat rolurile: lui Ognev în piesa lui Korneiciuk „Frontul" și al lui Maximov în spectacolul „Pentru cei depe mare" (autorul piesei Lavrenev).

Pentru creația sa din spectacolul „Marea forță" în care a realizat chipul profesorului Lavrov, Nicolai Annencov a fost distins în anul 1947 cu premiul Stalin.

In cinematograf Annencov activează din anul 1938. De atunci, el a jucat în următoarele filme: „11 Iulie" în rolul lui Stepan, „Moartea vulturului" — în rolul lui Cestokov, „Timur și băeții săi" — în rolul lui Alexandrov și, în sfârșit, în filmul „Bătaia dela periferie" în rolul lui Semenov.

In prezent, Annencov joacă într'un nou film sovietic „Judecata onoarei", în care interpretează rolul profesorului Dobrotroskii.

Guvernul Sovietic i-a atribuit lui Nicolai Annencov titlul de artist emerit al RSFSR-ului și l-a decorat cu ordinul „Distincțiunea de onoare".

METROPOLITANUL DIN MOSCOVA

DE A. LOGHINOV

Nu poți să-ți imaginezi capitala sovietică fără palatele subterane ale tânărului și deja celebrului metropolitan.

In metroul din Moscova se intră nu prin „cabine" construite pe trotuar, ci prin adevărate gări, edificii măreț care înfrumusețează decorul orașului.

Este o arhitectură care amintește clasicul, dar care satisface în același timp exigențele construcțiilor moderne. Fiecare stație are stilul său propriu, original. Orientarea este astfel ușurată prin diversitatea ansamblului arhitectural care reflectă marea bogăție a tehnicei și artei în Uniunea Sovietică.

Materialele de construcție au fos trimise din întreaga țară. Din cartierele Uralilor, metroul a primit marmora de diferite culori. Din extremul orient a venit marmoră roză cu vine violete. Marmoră galbenă și roză provine din Crimeia, iar munții Caucaz au furnizat marmoră neagră cu vine de aur și onyx transparent. Se poate vedea de asemeni în gări, marmoră verde din Ural, marmoră albă ca zăpada din Georgia, extrasă din munți, la 2000 metri altitudine.

O sculptură și o pictură monumentală contribuie la înfrumusețarea gărilor. Basoreleifuri, statui și galerii întregi de figuri sculptate reprezintă frumoasa decorare a pereților.

Intrarea în gară „Novokuznetkaia" este decorată cu figuri de sticlă în bogate culori. Unul din panouri reprezintă „Parada sportupilor" sub un cer de primăvară, un altul torentul încins de metal care curge în tipare altele arată pe piloți lângă avioanele lor.

Aceste panouri au fost realizate de pictorul Frolov din Leningrad în zilele cele mai grele ale Blocadei. Alături de toți cetățenii viteazului oraș, pictorul rezista la asediul german și participa la lupta împotriva foametei și frigului. Dar, în același timp el lucra pentru zilele luminoase ce vor veni. Panourile pe care le-a lucrat pentru metroul din Moscova au fost evacuate de marinarii flotei depe lacul Ladoga.

Pictorul a murit. Dar spiritul său de artist trăește, luminând cu frumusețea lucrărilor lui, intrarea metroului din Moscova.

O tehnică de avant-gardă

La frumusețea artistică trebuie adăugată și aceea a tehnicei. Stațiile își îndeplinesc munca în mod automat, fără personal: tabloul luminos al postului central face posibil controlul tuturor dispozitivilor și instalațiilor electrice ale metroului. Datorită acestei conduceri dela distanță, un singur om poate pune în funcțiune și să dirijeze întregul sistem.

Tot cu ajutorul electricității se alimentează metroul cu aer proaspăt, bogat în oxigen. La suprafață se pot vedea guri zăbrelite înconjurate de o bară ustradă. Sunt orificiile de ventilație a metroului.

Tunelele, gările, holurile și toate anexele sunt aerate în permanență datorită unui sistem perfecționat.

Aerul curat trece prin conducte așezate sub chei și se răspândește prin mici canale amenajate în pereți. Prin compoziția, umiditatea și temperatura sa (12—14 grade iarna și 20 grade vara) aerul metroului corespunde cerințelor higienei.

Puritatea sa este controlată prin mijlocirea unor aparate speciale.

Rapiditatea, securitatea și confortul, iată exigențele cărora trebuia să le corespundă metroul. Vagoanele metroului din Moscova sunt spațioase și amenajate cu gust. Scaunele, așezate în lungime sunt din piele fină. Nenumărate sentinele mecanice supraveghează securitatea călătorilor: semnale luminoase, căi de blocaj automate, „stop" automat.

Sistemul perfecționat de securitate permite reducerea la minimum a intervalului între trenuri și lansarea lor unele după altele, cu mare viteză. Densitatea traficului este considerabilă: o garnitură la fiecare minut și 45 secunde, cu o oprire de 15 — 30 secunde la fiecare stație.

Metroul în cifre

Pentru funcționarea sa perfectă și pentru succesele sale în aplicarea tehnicei moderne, metropolitanul din Moscova a fost decorat, în 1947, anul celei de-a 12-a aniversări, cu Ordinul Lenin.

In 12 ani, 6 milioane și jumătate garnituri de câte 340 tone fiecare, au circulat pe liniile metroului. Ele au transportat 4 miliarde de călători, adică un număr de peste 20 ori mai mare decât întreaga populație a Uniunii Sovietice. In 1935, circulau în fiecare zi sub pământ, mai puțin de 500 garnituri, astăzi circulă 2500. Numărul zilnic al călătorilor a ajuns dela 200.000 la 2.000.000. Astfel, metroul a eliberat străzile de aglomerațiile mari de oameni. Partea efectuată de metropolitan în transporturile din oraș era de 2 la sută, în 1935. Ea a trecut de 14 la sută în 1940 și de 30 la sută în 1947. Economiștii au calculat că fiecare călător al metroului economisește în medie 240 de ore pe an pentru a se duce la serviciul său.

Metropolitanul din Moscova este o întreprindere tehnică uriașă. Prin volumul lucrărilor de construcție, el nu este depășit decât de giganții industriei grele, cum ar fi combinatul metalurgic din Magnitogorsk sau Dnieproghesul.

Totuși, metroul a fost construit în termene imposibile în alte țări.

La Londra, construcția a 10 km. de cale ferată subterană a necesitat 4 ani, la Berlin construcția unei linii identice a durat 6 ani. La New-York, a trebuit 7 ani pentru construirea unei linii de 20 km. la Tokio, au trebuit 4 ani pentru o linie de 4 km.

Construcția unei linii de metrou de 20 km. la Stockholm trebuie să dureze 15 ani. Dar prima tranșă a metroului din Moscova, în lungime de 11,5 km. a fost terminată în doi ani.

Constructorii metroului din Moscova lucrează în ritmul întregului popor sovietic, pentrucă îl lucrează pentru însuși poporul.

Capitalistul nu călătorește cu metroul: el îl construește pentru oameni pe care nu-i cunoaște, care nu-l interesează și pe care nu-i vede decât cumpărându-și bilete.

Oamenii sovietici însă, construiesc pentru ei înșiși.

1.200.000 persoane trec în fiecare zi prin nodul central al metropolitanului din Moscova unde se întâlnesc călătorii a 3 linii. Această răscântie subterană care leagă trei stații este cu mult mai aglomerată decât stația corespunzătoare a metroului din Londra, „Piccadilly".

Ce face ca metroul din

(continuare în pag. 3-a)

In minunatul palat subteran al metropolitanului din Moscova

OREL, UN ORAȘ CARE SE RIDICA DIN RUINE

Au trecut șase ani dela eliberarea Orelului de sub ocupația germano-fascistă. Șase ani de muncă neconteniță pentru refacerea orașului.

Pe străzile principale s'au ridicat în acest răstimp numeroase case noui. Bulevardele au fost lărgite și asfaltate. La una din periferiile orașului s'au ridicat un cartier muncitoresc. Peste râurile Oka și Orlik s'au construit poduri.

In decurs de șase ani, la Orel s'a restaurat o suprafață locativă de aproape 100.000 metri pătrați.

Cu propriile lor forțe, locuitorii orașului au refăcut și au construit câteva zeci de întreprinderi industriale, precum și marele nod feroviar din localitate. Uzinele de mașini pentru industria textilă și alimentară și Fabrica de încălțăminte din Orel au fost puse în funcțiune.

Colectivul uzinei de mașini pentru industria alimentară, dând urmare inițiativei muncitorilor din Moscova, a atins nivelul de producție proectat pentru ultimul an al planului cincinal. Zeci de întreprinderi au îndeplinit încă în luna Iunie programul de producție al anului 1949.

In prezent funcționează în oraș o nouă centrală termoelectrică, tramvaele, uzina de apă, centrala telefonică automată și un puternic centru radiofonic.

Orelul are acum 28 de școli și tot atâtea grădinițe de copii și creșe, două institute, trei școli tehnice, licee muzico-pedagogice și medicale, șapte școli de meserii, două muzee, un teatru de dramă și o filarmonică.

Cu prilejul celei de a 6-a aniversări a eliberării Orelului, locuitorii orașului au primit câteva frumoase daruri. In Piața Centrală a fost ridicată minunata clădire a Teatrului regional de dramă și s'a ridicat un monument lui V. I. Lenin.

Lucrările de construire a gării sunt pe terminate. Pentru muncitorii uzinei „Textilmaș" s'a construit un club nou, cu o sală de spectacole cu 700 locuri.

Prin voința Partidului Bolșevic și a poporului sovietic, vechiul oraș rus Orel se ridică din cenușă și ruine.

ACTUALITAȚI

In orașul Murmansk, situat dincolo de cercul polar, activitatea nu încetează, zi și noapte. In port sosesc vase de pescuit și corăbii.

La Murmansk funcționează un combinat și mai multe fabrici de conserve de pește. De aci pornesc în toate colțurile Uniunii Sovietice, vagoane cu pește.

In timpul Războiului pentru Apărarea Patriei, Murmansk a fost un timp îndelungat un oraș de frontieră. Mii de bombe au fost aruncate asupra caselor, școlilor și cluburilor.

N'au trecut nici 4 ani dela terminarea războiului și orașul a devenit mai frumos decât înainte. Producția industrială a orașului a depășit, încă din anul 1947, volumul dinainte de război.

Comitetul pentru problemele instituțiilor de culturalizare depe lângă Consiliul de Miniștri al URSS, a desfășurat anul acesta o activitate intensă pentru catalogarea și descoperirea monumentelor istorice și arheologice. Numai în regiunea Crimeei au fost descoperite peste 2000 de monumente istorice și aproape 4000 de monumente arheologice.

In cele mai îndepărtate colțuri din regiunea autonomă Gorno-Altaisk vine odată pe lună automobilul bibliotecă. Această bibliotecă deservește peste 1.500 de cetitori care trăesc pe teritoriul celor patru raioane ale regiunei autonome. Printre cetitori sunt: colhoznici, muncitori din sovhozurile de reni și oi, vânători din taiga, învățători, agronomi și medici.

Recent, automobilul bibliotecă și-a terminat a șaptea călătorie din acest an, care a durat 24 zile. In acest timp, biblioteca mobilă a vizitat 27 de așezări.

In capitala Bielorusiei s'a deschis o mare expoziție dedicată realizărilor industriale din regiunile occidentale ale Republicii Bieloruse.

Numeroasele standuri demonstrează că în decurs de 10 ani de guvernare sovietică, în aceste regiuni în care nu exista decât o industrie a tutunului și a spirtului, s'a desvoltat noui ramuri industriale.

S'au construit noui fabrici și uzine care produc strunguri metalice, mobilă, chibrituri, încălțăminte, îmbrăcăminte și altele.

Uzina hidroelectrică depe Nipru

Incă în primii ani ai Puterii Sovietice, din inițiativa și sub conducerea lui V. I. Lenin, a fost elaborat cunoscutul plan pentru electrificarea Rusiei, care prevedea construirea a 30 de uzine electrice mari în U. R. S. S. Cea mai mare era uzina hidroelectrică de pe Nipru. Cel dintâi curent dat de această uzină, în Octombrie 1932, a fost întâmpinat de poporul sovietic ca o importantă victorie a socialismului.

Noi orașe și uzine chemate la viață

Uzina hidroelectrică de pe Nipru a dat economiei țării cea mai ieftină energie electrică, a chemat la viață noi orașe și uzine, a adus mari prefaceri în agricultura din regiunea Niprului, permițând electrificarea unor mijloace de producție agricolă. Construirea acestei uzine a avut deasemenea o mare importanță și pentru navigația de pe Nipru. Intre orașele Dnepropetrovsk și Zaporojie, Niprul este zăgăzuit de nouă cataracte, care înainte împărțeau parcă fluviul în două părți, nepermițând o navigație continuă. Marele stăvilar al uzinei a ridicat nivelul Niprului și astfel s'a asigurat continuitatea navigației până la gurile fluviului.

Hitleriștii au distrus aproape complect și uzina electrică și stăvilarul, precum și toate celelalte instalații — turbinele, generatoarele ș. a. Lângă uzina hidroelectrică se ridicase întreg oraș. După eliberarea orașului, nu s'a mai găsit nici o casă întreagă. Hitleriștii n'au cruțat nici școlile, nici spitalele. Pagubele cauzate Uzinei hidroelectrice de pe Nipru se ridicau la aproximativ un miliard ruble.

Luminile uzinei scânteiază din nou

Refacerea uzinei a început încă în zilele grele ale războiului, imediat după eliberarea orașului, în Martie 1944. Ocupanții germani erau convinși că refacerea uzinei va fi cu neputință. Numeroși specialiști străini socoteau deasemenea că pentru curățirea ruinelor de-aici va fi nevoe de cel puțin zece ani.

Dar Uzina hidroelectrică de pe Nipru a fost repede refăcută. In Martie 1947 a fost pus în funcțiune primul agregat și uzina a început din nou să producă curent. In anul 1947 au intrat în funcțiune alte două generatoare. Acum funcționează aici mai mult de jumătate din agregatele care funcționau înainte de război. Toate acestea sunt rezultatul unei munci eroice depuse de oamenii sovietici.

Intreprinderile sovietice au executat în cel mai scurt timp comenzile uzinei, fabricând turbine și generatoare puternice și mai perfecționate decât cele de dinainte de război.

Luminile Uzinei hidroelectrice de pe Nipru scânteiază din nou. Industria Ucrainei capătă energie electrică ieftină.

Arhitectura epocii staliniste

Proiectele celor opt mari edificii care se vor construi în curând în diferite cartiere ale Moscovei, proiecte distinse cu „Premiul Stalin", marchează o nouă etapă în desvoltarea arhitecturii sovietice.

Arhitecții cari au întocmit aceste proiecte aveau sarcina de a realiza o arhitectură originală, a cărei compoziție să concorde cu ansamblul arhitectonic al orașului și cu înfățișarea viitorului Palat al Sovietelor. Construcția acestor edificii trebuia să întruchipeze cele mai bune trăsături ale arhitecturii sovietice — conținutul socialist și originalitatea națională a acesteia, ea trebuia să găsească o expresie a grijii stoliniste pentru om, grijă care stă la temelia arhitecturii socialiste.

Rezolvarea cu succes de către arhitecții sovietici a acestei sarcini este de mare însemnătate, nu numai pentru viitorul aspect al Capitalei sovietice, ci și pentru ridicarea pe o treaptă superioară a întregei arhitecturi sovietice.

Proectul clădirii de 26 de etaje a Universității din Moscova, a cărei construcție a și început, a fost întocmit de arhitecții Rudnev, Cernâșev, Abrosimov și Hriacov. Pe un teren uriaș se ridică un întreg oraș al științei.

Autorii acestui proect s'au străduit să creeze o expresie artistică a realismului socialist. In centrul acestei complex arhitectonic se va ridica edificiul fundamental al ansamblului, a cărui măreață compoziție va fi încununată de o sculptură reprezentând pe V. I. Lenin.

In Piața Roșie se va construi un edificiu administrativ cu 32 de etaje. Proectul acestei clădiri a fost întocmit de arhitectul Ceaiulin, care a legat lucrarea sa de întreg ansamblul istoric al Pieței Roșii.

In proectul unui hotel cu 26 etaje, arhitectul Mordvinov a urmărit o linie arhitectonică simplă și plină de optimism, linie atât de caracteristică arhitecturii ruse.

Arhitecții Halfreich și Minkus au elaborat proectul unui edificiu administrativ cu 20 etaje. Arhitectura puternică și dinamică a acestui ansamblu are o compoziție deosebit de expresivă, întruchipând forța Țării Socialismului.

Arhitecții Poliacov, Borejk, Rostcovski, Porohin, Mndoiant, Duşkin și Mezențev au elaborat proectele celorlalte clădiri uriașe, desvoltând în lucrările lor caracterele arhitecturii naționale. Totodată arhitecții sovietici au ținut seamă de cerințele oamenilor sovietici, cărora le sunt destinate aceste lucrări arhitectonice.

Edificiile vor fi construite pe temeiul unor principii cu adevărat științifice. Ele vor avea lumină și perspectivă pe toate laturile.

Caracterul profund național al proectelor distinse cu „Premiul Stalin" ale arhitecților sovietici și rezolvarea deosebit de reușită a problemelor tehnice legate de construirea edificiilor înalte, așează aceste lucrări în rândul operelor monumentale ale arhitecturii sovietice.

INFORMAȚIUNI

Aprovizionarea cu lemne a depozitelor din Iași

I. P. E. I-ul conștient că trebue să dea tot concursul pentru o bună aprovizionare a orașului cu lemne, pentru a se putea efectua într'un timp cât mai scurt transporturile de lemne la depozitele din Iași, a pus în funcție 4 camioane a câte 4 tone fiecare.

Aceste camioane funcționează astfel: două pe traseul Voinești-Iași și două pe traseul Dobrovăț-Bârnova.

Adresa de pe mandatele postale

Întrucât s'a constatat în ultima vreme că numeroase mandate telegrafice și simple n'au putut fi predate din cauză că persoana care trebuia să primească banii avea numele de botez schimbat față de acel prevăzut pe adresă, poșta locală aduce la cunoștința cetățenilor că pe mandatele expediate trebue notat în mod exact numele adresantului.

Ridicarea corespondenței poștale

Direcțiunea P.T.T. Iași aduce la cunoștința cetățenilor că ultima rută zilnică de ridicare a scrisorilor din cutiile poștale din fața oficiului P.T.T. local este ora 20 seara.

In consecință, toți cei care nu depun corespondența simplă până la această oră riscă o întârziere de 12 ore.

Primele zile după deschiderea cursurilor la institutele de învățământ superior

(urmare din pag. 1-a)

Acum orele sunt programate consecutiv, nepierzându-se nici o oră.

La unele facultăți după amiezele sunt libere în anumite zile, studenții putând astfel să-și revizuiască notițele, să-și însemne nelămuririle pe care le vor clarifica în orele de seminarii.

Nici un moment pierdut căci toate trebuesc îndreptate spre o cât mai bună pregătire.

Timpul care aparent este liber, nu este altceva decât timpul necesar aprofundării cunoștințelor primite la curs.

Profesorii

Pentru o cât mai complectă prezentare a prelegerilor, profesorii și conferențiarii au trecut la o muncă planificată.

Pe baza orarului semestrial ei au împărțit materia la numărul orelor, programând în așa fel prelegerile pentru ca materia să poată fi prezentată în timpul prevăzut.

Spre deosebire de anul trecut când nu toți profesorii reușiseră să-și restructureze materiile, anul acesta datorită cursurilor I. C. D. și a muncii depuse în lunile de vacanță, toate materiile din învățământul superior, au putut fi pregătite în lumina învățăturii marxist-leniniste.

Începând serios munca, profesorii și studenții își intesifică eforturile pentru o cât mai bună pregătire.

PROVINCIA

Deschiderea stagiunii Teatrului de Stat din Bacău

Bacău

Teatrul de Stat din Bacău și-a inaugurat la 5 Octombrie cea de a doua stagiune a sa în orașul nostru, după ce același colectiv a funcționat mai întâiu la Iași ca „Teatrul Poporului".

In cursul primului său an de activitate la Bacău, echipa artistică a Teatrului Poporului a fost întărită cu elemente provenite din teatrele bucureștene, ca V. Crețoiu, Al, Ronny, Diana Pantazopol, etc. spectacolele sale realizându-se la un nivel artistic și ideologic remarcabil. Intre altele, anul trecut s'a montat pe scena băcăuană piesa „Alarma" a scriitorului bulgar Orlin Vasiliev care a impresionat profund populația muncitoare din Bacău și din alte centre pe care artiștii le-au vizitat în cadrul unui turneu, și mai ales, „Fiul meu de Gergely Sandor, care s'a reprezentat de aceiași formație și pe scena ieșană.

Date fiind rezultatele obținute în munca artistică și de popularizare a culturii și ideologiei progresiste în sânul maselor, teatrul din Bacău s'a bucurat de o atenție specială din partea Ministerului Artelor și a Comitetului provizoriu al orașului, care a alocat fondurile necesare și a oferit tot sprijinul pentru reparația și amenajarea sălii cinematografului „Mărăști" afectată pentru spectacole.

Astfel s'au putut face reparații serioase la sală, s'au instalat bănci noui, s'a îmbogățit și utilat scena, reflectoarele, s'au reparat radical cabinele actorilor, aflate la data când sala a fost luată în primire într'o situație detestabile, în câteva camere reci umede, lipsite de sobe la subsolul scenei.

Teatrul din Bacău, actualmente Teatru de Stat, și-a putut deschide astfel cea de a doua stagiune în condiții care diferă mult de acelea din anul trecut. Într'o sală renovată și adoptată scopului, cu un repertoriu studiat din vreme, printr'o muncă planificată serios și desfășurată pe etape, folosind din plin metoda de muncă în colectiv și printr'o colaborare armonioasă între personalul artistic, tehnic și administrativ, s'a reușit ca noua stagiune să se deschidă la timp, la 5 Octombrie, cu un spectacol din nou dramaturgie românească, spectacol interpretat de o echipă ce a funcționat ca un tot închegat și studiat în adâncime.

„Cumpăna" Luciei Demetrius a cunoscut deaceea un mare succes pe scena băcăuană.

Direcția de scenă a d-lui V. Crețoiu se caracterizează printr'o minuțioasă studiere a amănuntelor semnificative, printr'o precizie extremă a gesturilor, a mișcării în scenă, a volumului glasurilor. Rolul principal al muncitorului Mircea Vodu, interpretat tot de V. Crețoiu, a dat măsura posibilităților acestui actor de compoziție. Rolul tânărului Mircea, cu atitudine șovăelnică, cu slăbiciunile tipice intelectualului burghez din generația mai nouă, a fost jucat de B. Fătticeneanu cu înțelegere.

O bună interpretare, dar cam alături de linia rolului a dat Dana Pantazopol (Lidia). Din distribuție trebuie să mai remarcăm contribuția lui I. Niculescu-Bruno, Al. Ronny, Celestin Duca, Florin Ghenea, Zoe Traian.

Spectacolul „Cumpăna" se înscrie cu o nouă biruință a teatrului băcăuan.

In pregătire se află acum piesa „Cearta" scrisă de ieșanul Valentin Silvestru.

Metropolitanul din Moscova

(Urmare din pag. 2-a)

Moscova să asigure într'un asemenea chip un trafic atât de important?

In primul rând, acest lucru se datorește mării capacități a stațiunilor și vagoanelor. Diametrul tunelelor din Moscova este de 5.50 m. față de 3,70 m. la Londra. Cheiurile stațiunilor sunt mult mai spațioase decât acelea ale oricărui metro din lume.

In al doilea rând, trenurile metroului din Moscova sunt foarte rapide. Viteza lor este superioară cu o dată și jumătate celor din Paris, Londra Berlin.

Și mâine?

Se desăvârșește acum „Construcția,—începută în timpul războiului—a celei de a patra linii a metropolitanului.

Este unul din cele mai mari șantiere de construcție ale planului cincinal de după război.

Această nouă linie, va forma o centură de alți 20 km. în jurul părții centrale a Moscovei.

Vor fi săpați aproape 45 km. de tunel.

Se vor construi 12 noui stațiuni cu 8 coridoare subterane, 19 scări rotunde, etc.

Noua stație a pieții „Comsomol" se remarcă prin dimensiunile sale și prin îndrăzneala tehnicei și construcției.

Această gară va fi cea mai mare din Europa. Este o sală cu 3 boiți, sprijinită de 72 coloane cu 3 intrări și ieșiri, 22 scări rulante care o leagă de o altă stație, cu un etaj mai sus și cu alte trei gări ale pieții.

Când linia aceasta va fi pusă în exploatare Moscova va avea 60 km. de cale ferată subterană și 41 gări, care vor deservi aproape 3 milioane de oameni, p zi.

Garniturile vor circula cu o viteză care va atinge 75 km, pe oră.

Metroul va deveni în anii următori principalul mijloc de comunicație.

Tramwayul, troleybuzele și autobuzele vor fi treptat îndepărtate de centru, căci ele nu vor servi deacum înainte decât pentru a transporta călătorii la capetele de linii ale metroului.

Constructorii

Toată țara construește metroul din Moscova: minierii din Ural, colhoznicii din Bielorusia, metalurgiștii din Zaporoje, lucrători manuali și intelectuali, pentru toți metroul reprezintă o victorie a Partidului, o victorie a Comsomolului, o victorie a Moscovei, o victorie proprie lor munci.

Experiența constructorilor metroului din Moscova servește și altor orașe.

Construcția metroului din Leningrad, lung de 40 km. a și început. Numărul brațelor întrebuințate la construcția sa este de trei ori mai mic decât acela al primei tranșe a metroului din Moscova a cărui lungime era, cu toate acestea, aceeași.

Aceeași bază științifică și tehnică servește constructorilor celui de al treilea metro sovietic, cel dela Kiev, capitala Ucrainei, unde lucrările au început anul acesta.

Moscova a trimis constructorii metroului la construcția căii ferate dela Marea Neagră, la construcția liniilor de apărare în fața Mojaisk-ului și la Stalingrad, în bazinul Donețului eliberat.

Elevii cari au învățat la școala metroului fac dovada însușirilor lor ajutând la construcția și amenajarea a numeroase uzine uriașe din Uniunea Sovietică. Pentru ei, cel mai bun certificat este: „El a construit metroul din Moscova".

S'a luat o seamă de hotărîri privind buna aprovizionare a populației muncitoare

(urmare din pag. 1-a)

Stat a fost invitată să procure produsele unităților ei Aprozarului.

și comunale din județele a căror sol produce cartofi.

Aceste Comitete trebuie să lămurească pe producători să predea cât mai curând Comerțului cantitățile stabilite.

Alte chestiuni

S'a mai hotărât ca organele de control să intensifice verificările pe teren cercetând dacă în piețe se aplică dispozițiunile Ordonanței Nr. 17 a Comitetului Provizoriu care prevede că negustorii au dreptul să se aprovizioneze numai la anumite ore, producătorii să-și desfacă marfa în locurile stabilite, higiena piețelor alimentare să fie păstrată.

Deasemeni, Direcția locală a Gospodăriilor de

Consfătuirile cu părinții

(urmare din pag. 1-a)

fi rezolvate cu succes de către comitetul de sprijin. Deasemenea probleme legate de anumite cazuri educative, unde intervenția părinților este necesară, își primesc soluționarea justă prin Comitetul de sprijin.

Acesta poate acționa și pentru stimularea părinților desinteresați de școală și de viața copiilor lor în colectiv, pentru lămurirea și cointeresarea lor la o activitate rodnică spre binele propriilor lor copii și al colectivității.

Nu este prea târziu...

Chiar dacă nu ați participat la clasa I-a, puteți intra în joc, acum la clasa II-a, cumpărând un loz dela orice sediu al

„Loteriei de Stat"

Tragerea are loc la 19 și 20 Octombrie a. c.

COMUNITATEA EVREILOR IAȘI

Toți evreii care nu și-au regulat încă situația cetățeniei sunt invitați ca în termen de 10 zile de astăzi să se prezinte la sediul Comunității noastre — Serviciul Contensios pentru a-și clarifica situația.

Intrucât pe ziua de 20 Octombrie 1949 serviciul contencios se desființează, se atrage atențiune, tuturor că după această dată Comunitatea nu le va mai acorda nici un sprijin, urmând să-și reguleze singuri situația.

Comunitatea Evreilor Iași

PIERDUT permisul de vânătoare și port armă No. 83 pe numele Zaru Ioan Com. Horlești jud. Iași.

Le declar nule.

Miliția Județiană Iași
Biroul Miliției Comunale

MILIȚIA IAȘI

In ziua de 10 Octombrie a. c. cu ocazia unui control s'a găsit pe raza acestui oraș două perechi de bocanci și una de pantofi care au fost depuși la Miliția Jud. Iași Biroul Miliției comunale.

Comandantul Miliției județeana Iași,

Maior de Miliție
N. PĂCURARU

R. P. R.
PARCHETUL TRIBUNALULUI IAȘI

D-na Brestecico Ida domiciliată în Iași strada Max Vexler No. 19, cu petiția înregistrată la acest Parchet sub No. 17277 din 8 Octombrie 1949, cere reconstituirea actului său de naștere, născută în orașul Hotin la data 17 Iulie 1924, din părinții căsătoriți legitim Iosif și Reiza Gherman, născută Iusim.

NOI PROCURORUL ȘEF AL PARCHETULUI TRIBUNALULUI IAȘI

In conformitate cu dispozițiunile art. 3 din Decretul Lege No. 4062 din 15 Decembrie 1940 invităm autoritățile și persoanele care dețin sau cunosc extractul sau alte inscrisuri referitoare la actul a cărui reconstituire se cere prin petițiunea de mai sus, să le depună de urgență și să se prezinte la Parchetul acestui Tribunal, pentru a ne da relații.

Procuror Ș. f,
MIRCEA MIRONESCU

Grefier Șef (Indiscifrabil)

R. P. R.
PARCHETUL TRIBUNALUI IAȘI

D'. Răpeanu Leandru, domiciliat în Iași strada Argeș No. 27, cu petiția înregistrată la acest Parchet sub No. 17.260 din 10 Octombrie 1949, cere reconstituirea actului său de naștere, născut în comuna Voloca județul Cernăuți, din părinții căsătoriți legitim Ilie și Victoria Răpeanu.

NOI PROCURORUL ȘEF AL PARCHETULUI TRIBUNALULUI IAȘI

In conformitate cu dispozițiunile art. 3 din Decretul Lege No. 4 62 din 15 Decembrie 1949, invităm autoritățile și pe soanele care dețin sau cunosc extractul sau alte înscrisuri, referitoare la actul a cărui reconstituire se cere prin petiția de mai sus, să le depună de urgență și să se prezinte la Parchetul acestui Tribunal, pentru a ne da relații.

Procuror Ș. f,
MIRCEA MIRONESCU

Grefier Ș. f. *I. Brîu'*

Programul viitor

La „SIDOLI"

PREMIERĂ

O producție „DEFA" Berlin

LOCOTENENT Cristina

— CU —

Wolfgang Lukschy — Petra Peters — Tilly Lauenstein — Ilse Hüpler și Yvonne Strum

PIERDUT Buletinul Biroului Populației Iași pe numele Betti Reinhorn, Str. Elena Doamna No. 5.

Il declar nul.

PIERDUT Buletinul Biroului Populației Iași pe numele Ș. Zamfira Blându Str. Barbu Lăutaru 12.

Il declar nul.

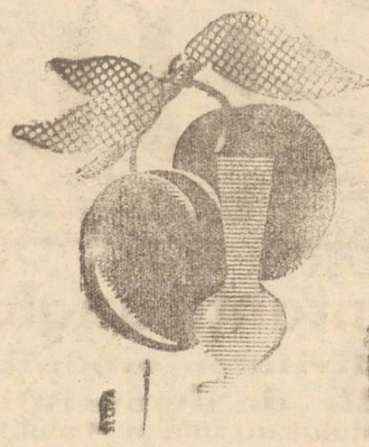

MAT

Țuică

DE PRUNE SELECȚIONATĂ

cei 280 LITRUL

DE VÂNZARE LA TOATE MAGAZINELE DE BĂUTURI ȘI ALIMENTARE DIN INTREAGA ȚARĂ

AZI PREMIERĂ

La cinematografele MAXIM GORKI și SIDOLI

O nouă producție maghiară

Operetă comică

Contele Mișca

cu așii comediei ungare

Miclos Gabor, Marica Nemeth, Galman Latabar, Ianoș Sardi, Aprad Latabar, Agi Meszaros

PROGRAMUL VIITOR

LA PHOENIX

O nouă realizare Sovietică

Cravata roșie

în frunte cu

Șura Socolov și Ira Nacinkina

Muncitori, Meseriași, Tehnicieni, Intelectuali, Studenți, Elevi și Eleve, vizionați filmele Documentare și Științifice

S. A. SOVROMFILM

CINEMA TIMPURI NOI

Prezintă astăzi

TECHNICOLOR

PICTURILE lui REPIN

Sportul Sovietic Nr. 1

MAREA CASPICA

JURNAL U.R.S.S. Nr. 21

JURNAL ROMFILM

Programul rulează în continu neîntrerupt spectacole fixe

INTRAREA GENERALA 15 LEI

S. A. SOVROMFILM

Cinema „PHOENIX"

Prezintă astăzi

O puternică realizare sovietică

Producție MOSFILM

MARITE

Având în fruntea distribuției pe *Tatiana Lennikova și Jozas Laumas*

Regia: Vera Stroeva

Complectare Jurnal

PROGRAMUL VIITOR:

CRAVATA ROȘIE

Sâmbătă 15 Octombrie va avea loc marele

BAL al PRESEI

în saloanele Palatului Ad-tiv

PUBLICAȚIE

Se aduce la cunoștința celor interesați că Cinematograful Maxim Gorki din Iași Str. Republicei No. 39, Sec. de Stat „Romfilm" închiriază Bufetele dela parter și balcon (împreună) pe timp de un an cu începere dela 30 Decembrie 1949.

Doritorii vor depune oferte pe adresa sus indicată la Direcțiunea Cinematografului, de unde pot lua și informațiuni.

Direcțiunea

PIERDUT Buletinul Biroului Populației Iași pe numele Ciucă Baden Strada Barbu Lăutaru No. 12.

Il declar nul.

ULTIMELE ȘTIRI

Reprezentanții anglo-americani
sprijină activitatea organizațiilor fasciste din țările de democrație populară
Discursul delegatului ucrainean Manuilski în Comitetul Politic

NEW-YORK 13 (Agerpress). — La 10 Octombrie, în cadrul lucrărilor Comitetului Politic special al Adunării Generale, a luat cuvântul șeful delegației R.S.S. Ucraina, Manuilski, demascând uneltirile anglo-americane îndreptate împotriva țărilor de democrație populară.

Manuilski a amintit refuzul președintelui Comitetului Politic de a salva viața luptătorului sindical grec Demosthenes Gheorghiu, condamnat la moarte de tribunalul militar din Atena, care a adresat un mesagiu Adunării Generale ONU, cerând intervenția acestuia pentru oprirea execuției.

Manuilski a arătat că motivarea celor care au votat împotriva intervenției, a fost că ONU nu se poate amesteca în afacerile interne ale altor țări.

„Azi — a spus el — acești domni cer ca ONU să se amestece în afacerile interne ale R. P. Ungaria, R. P. Română și R. P. Bulgaria, având sub protecția lor oameni ca Mindszenty și Maniu, care au fost condamnați la închisoare pe viață de tribunalele populare din Ungaria și România, pentru acțiuni criminale dovedite, tinzând la răsturnarea regimului social și de stat existent în aceste state".

Arătând că însiși acuzații au recunoscut complicitatea serviciilor de spionaj anglo-americane în aceste comploturi, Manuilski a continuat:

„Se știe că nici în R. P. Ungaria, nici în R. P. R. și nici în R. P. Bulgaria nu se comit linșaje, nu există rușinoasa discriminare rasială și presa nu îndeamnă la exterminarea în massă a populației pașnice prin arma atomică, cum este cazul în Statele Unite.

Reprezentanții Statelor Unite și Marei Britanii ar dori ca în R.P. Bulgaria, R.P.R. și R. P. Ungaria să se ducă aceeași politică față de elementele fasciste, pe care o duc autoritățile anglo-americane în Germania occidentală. Este îndeobște cunoscut la ce rezultate se ajunge printr'o astfel de politică, camuflată prin fraze pompoase asupra respectării drepturilor și libertăților omului și ale cetățeanului.

Se știe că politica de îndulgență față de fasciști, care a încurajat activitatea acestora, a fost plătită cu un preț prea scump: prin sânge, suferință și distrugeri. Dar actuala politică a autorităților britanice și americane din Germania occidentală duce la renașterea nazismului, la desvoltarea spiritului revanșard și la crearea amenințării unei noi agresiuni germane".

Șeful delegației ucrainene a arătat că, ridicându-se în apărarea elementelor fasciste din R. P. Ungaria, R. P. . și R. P. Bulgaria, Statele Unite și Marea Britanie cer ca tratatele de pace cu aceste țări să fie violate.

„Foarte recent — a spus el în continuare — atenția opiniei publice mondiale a fost reținută de procesul dela Budapesta al lui Rajk Laszlo și al complicilor săi.

Este suficient să cităm mărturia acuzaților. La interogatoriu, Rajk a declarat cu o sinceritate cinică, că „fiind un politician", el își dădea bine seama de consecințele pe care le-ar fi avut venirea la putere a grupului său conspirativ.

In același timp, Gyorgy Palffi, cel mai apropiat complice a lui Rajk, a completat aceste cuvinte, declarând că și-a dat seama că o asemenea întoarcere la trecut însemna o crudă exploatare a muncitorilor, caracteristice fascismului".

Trecând apoi la cazul Mindszenty, Manuilski a arătat că acesta țintea readucerea monarhiei habsburgice în Ungaria, cu ajutorul unor state străine. El a citat depoziția cardinalului, care a declarat că urmărea întoarcerea unui „regim federativ" în Europa centrală, și că a sprijinit politica americană în Ungaria, prin încurajarea permanentă a amestecului americanilor în afacerile interne ale țării și prin furnizarea de informații obținute prin spionaj.

Șeful delegației ucrainene a subliniat apoi falsitatea aluziilor la o pretinsă „influență psihologică" asupra acuzatului Mindszenty, arătând că documentele descoperite confirmă vina acestuia.

D-l Cohen (delegatul american) — a spus Manuilski — s'a arătat foarte trist aci, din cauza persecuției „nevinovatului" Iuliu Maniu, care pregătea răsturnarea regimului de stat din România". Manuilski a citat părți din interogatoriul lui Popp, care a mărturisit că el și Maniu s'au bazat „pe sprijinul direct în special al americanilor și al englezilor" și că Maniu „a subliniat totdeauna că americanii sunt de acord cu el în toate privințele".

„Acum ne este foarte limpede — a continuat Manuilski — de ce domnii Cohen și Shawcross preferă să să țină discursuri de ore întregi asupra drepturilor și libertăților fundamentale ale omului și să evite cu grijă faptele și documentele care demască demagogia lor".

Manuilski a arătat deasemenea că Nicola Petkov, a cărui vină delegatul englez a căutat s'o ascundă, este vinovat de complot împotriva regimului de stat din R.P. Bulgaria. Delegatul R.S.S. Ucraina a citat depozițiile complicilor lui Petkov, care dovedesc aceasta.

„Sub pretextul grijii pentru respectarea tratatelor de pace, reprezentanții Statelor Unite și Marei Britanii sprijină libertatea de acțiune a organizațiilor de spionaj și fasciste din Bulgaria, Ungaria și România. Sub pretextul solicitudinii pentru drepturile omului, ei iau apărarea spionilor, teroriștilor și ațâțătorilor la război.

In ciuda Chartei ONU, în ciuda protestelor bine întemeiate de ale guvernelor R.P. Ungaria, R.P. Bulgaria și R. P. R., reprezentanții Marei Britanii și Statelor Unite încearcă să determine Adunarea Generală să examineze chestiunea pretinselor violări a drepturilor și libertăților fundamentale ale omului, care ar fi avut loc în aceste state".

Arătând netemeinicia de drept a acestei încercări, care constitue o violare grosolană a Chartei ONU, Manuilski a declarat că „delegația R. S. S. Ucraina, în scopul menținerii prestigiului ONU și al stabilirii unei colaborări internaționale trainice, propune retragerea acestei chestiuni din discuție și încetarea discriminării absolut nejustificate față de țările cu adevărat democrate, R. P. Ungaria, R.P.R. și R.P. Bulgaria, care au dovedit prin acțiunile lor atașamentul față de scopurile și principiile ONU, și dreptul de a fi membru al acestei organizații".

Constătuirea pe țară a arheologilor

In zilele de 14 și 15 Octombrie a. c., va avea loc la Academia R.P.R. o consfătuire pe țară la care vor participa toți membrii colectivelor care au lucrat pe șantierele de săpături arheologice din campania anului 1949, profesori, colaboratori științifici și studenți.

Se va discuta rezultatul săpăturilor arheologice din anul 1949 în diferite regiuni ale țării.

Rapoartele și desbaterile vor fi publicate în Nr. 1 al revistei „Istoria Veche".

Tipografii italieni în grevă

ROMA 13 (Agerpres). — Muncitorii tipografi din întreaga Italie au declarat grevă.

Un număr de 50 cotidiane italiene au fost silite să-și suspende apariția.

Masele muncitoare din Franța
protestează împotriva însărcinării lui Moch cu formarea noului guvern

PARIS 13 (Agerpress). — După cum transmite TASS, mișcarea masselor muncitoare frnceze pentru formarea unui guvern de unitate democrată s'a întins în întreaga Franță.

Potrivit știrilor publicate în presa franceză, la 10 Octombrie, 22.000 de mineri din bazinul carbonifer din departamentele Nord și Pas de Calais, precum și 5.000 de mineri dela minele din Firminy și St. Jean Bonneforde (departamentul Loirei), au încetat lucrul pentru a sprijini această cerere.

Muncitorii feroviari din gările din Sud-Estul Parisului precum și muncitorii dela numeroase întreprinderi din orașele departamentelor Var, Seine et Oise și altele, au încetat și ei lucrul temporar.

Salariații din numeroase întreprinderi franceze, precum și diferite sindicate și organizații democratice au trimis președintelui Republicii mii de rezoluții și de petiții cerând formarea unui guvern de unitate democrată. 15.000 de muncitori de la una din uzinele Renault au exprimat un protest energic împotriva „însărcinării lui Jules Moch cu formarea noului guvern", Jules Moch fiind cunoscut pentru poziția sa antimuncitorească și pentru măsurile brutale pe care le-a luat împotriva oamenilor muncii.

Plebiscitul pentru pace continuă cu entuziasm nestăvilit

PARIS 13 (Agerpress) — După cum transmite TASS, plebiscitul pentru pace continuă în Franța cu un entuziasm nestăvilit, în ciuda persecuțiilor neîncetate a apărătorilor păcii de către poliție și autorități.

Potrivit rezultatelor preliminare, 3.384.183 de voturi pentru pace au fost exprimate până acum în 54 de departamente.

După cum anunță presa franceză, prefectul poliției din departamentul Hautes Alpes a suspendat din posturile lor doi funcționari ai Poștei — fruntași sindicali Lacapere și Buise — pentru că au participat intens la organizarea plebiscitului pentru pace.

Biroul Comitetului permanent al partizanilor păcii a comunicat că poliția se dedă la numeroase acte de provocare împotriva apărătorilor păcii din Africa de Nord, în special în Algeria și în Maroc. In ciuda acestor provocări, plebiscitul pentru pace continuă cu succes în aceste țări.

Greva celor un milion de muncitori
metalurgiști și mineri din St.-Unite continuă

NEW YORK 13 (Agerpres). TASS transmite:

Greva celor aproape un milion de muncitori metalurgiști și mineri americani continuă. Luni, guvernul Statelor Unite a declarat că va face noui încercări de a înăbuși greva muncitorilor metalurgiști, care a început acum 10 zile, muncitorii continuă să mențină picheteie de grevă în uzine.

TIMBRE INCHINATE
Săptămânii Culturii Romnne și Prieteniei Bulgaro-Române

Cu prilejul Săptămânii Culturii Române și Prieteniei Bulgaro-Române, Administrația Poștelor din R. P. Bulgaria a emis o serie de trei timbre, reprezentând luptele dela Grivița din 1877 edificiile din Sofia și din București ale Marei Adunări Naționale și podul proectat peste Dunăre.

Aceste timbre s'au pus în vnăzare la toate oficiile PTT din țara noastră.

Venitul realizat din vânzarea lor va fi alocat pentru construirea în Capitala noastră a Casei Culturii și Prieteniei Româno-Bulgare.

IMPORTANT COMUNICAT
al Serviciului Inscrierii și Evidenței Populației

Biroul de Inscriere și Evidență a Populației de pe lângă Comandamentul Județean de Miliție, aduce la cunoștința tuturor cetățenilor orașului nostru că pentru zilele de 18, 19 și 20 Octombrie își suspendă activitatea, pentru reorganizarea Serviciului.

In acest timp se vor prezenta pentru ridicarea buletinelor de identitate, toți acei cărora li s'au lucrat buletinele, între 20 August și 7 Octombrie a. c.

Cei care nu se vor prezenta în acest interval pentru a ridica buletinele, vor fi sancționați conform legilor în vigoare.

După această dată Biroul Evidenței Populației, își va continua activitatea în mod normal, programând totodată și un număr mai mare de străzi.

Ședința responzabililor
centrelor de alfabetizare din localitate

In localul Liceului teoretic de băieți Nr. 1, a avut loc o ședință a responzabililor centrelor de alfabetizare din orașul Iași.

La ședință au participat: d-na Pop, delegata secțiunii de Invățământ a Comitetului Provizoriu Orășănesc, dnii Tcaciuc, Călinescu și Ungureanu, din partea sindicatului corpului didactic și responzabilii celor 56 de centre de alfabetizare.

Ședința a fost deschisă d-na Pop, care a vorbit despre importanța muncii de alfabetizare.

S'a trecut apoi la discuții organizatorice, hotărîndu-se ca aceste 56 de centre de alfabetizare să fie cuprinse în 16 circumscripții, supravegherea muncii din fiecare circumscripție revenind câte unui inspector școlar.

S'au trasat apoi sarcinile acestei săptămâni:

a) Mobilizarea câtor mai mulți profesori, cu ajutorul sindicatului, în munca de alfabetizare;

b) Mobilizarea tuturor analfabeților de a participa la aceste cursuri de alfabetizare, prin organizațiile de masă și căminele culturale;

c) Organizarea pe viitor de spectacole teatrale și cinematografice pentru analfabeți;

d) Acolo unde e cazul, ducerea unei munci de lămurire cu părinții sau întreținătorii analfabetului.

Ședința viitoare a fost programată pentru Sâmbătă 15 Octombrie a. c. orele 11, tot în localul Liceului Teoretic de Băieți Nr. 1.

Normele de lucru
ale secțiunilor financiare pe trimestrul IV 1949
Dispozițiunile trimise de Ministerul Finanțelor

BUCUREȘTI 13. — Ministerul Finanțelor a trimis Secțiunilor Financiare de pe lângă Comitetele Provizorii din întreaga țară, normele de lucru pe trimestrul IV — Octombrie-Decembrie 1949 — privind impozitele pe cifra de afaceri, executări de lucrări, prestațiuni de serviciu și transporturi, taxe și impozite de timbru, impozitul pe spectacole, vărsarea cotelor părți de beneficiu și venitul ministere. Potrivit acestor norme între zilele de 11 și 15 și 26 și 36 ale fiecărei luni, se va face verificarea evidențelor și controlul plății impozitelor arătate mai sus. Pentru întreprinderile care nu s'au conformat plății în termen se vor ordona cercetări și se vor adresa acte de contravenție. In ce privește lupta contra evaziunilor fiscale, Ministerul Finanțelor dispune să se facă un control al tuturor cazurilor printr'o planificare a verificărilor.

Planificarea trebuie făcută pe fiecare lună în parte, astfel ca până la 31 Decembrie 1949 fiecare întreprindere să fie verificată de fond măcar odată.

Secțiunile Financiare vor mai lua măsuri pentru exercitarea unui mai bun control al producției produselor M.A.T., pentru verificarea actelor la instanțele judecătorești în legătură cu aplicarea legii taxelor și impozitelor de timbru.

Deasemenea se vor organiza controale, și sub formă de razii inopinate pentru reprimarea tuturor actelor de evaziune fiscală la liberii profesioniști, în vederea aplicării taxelor de timbru.

„Justiție" americană
Curtea Supremă a Statelor Unite refuză să judece recursul a doi negri condamnați ilegal la moarte

WASHINGTON 13 (Agerpress). — TASS transmite că Curtea Supremă a Statelor Unite a refuzat să examineze apelul făcut de doi negri William Mc Ghee și Albert Lee care au fost condamnați ilegal de către tribunalul din Mississipi sub acuzația că ar fi comis „un viol".

Execuția care urma să aibe loc la 30 Iunie, a fost amânată în urma intervenției hotărîte a Congresului luptei pentru drepturile cetățenești, care a cerut Curții Supreme să judece apelul celor doi negri.

In urma refuzului Curții Supreme de a examina apelul, execuția va avea loc.

PARIS 13 (Agerpres). — La 11 Octombrie, întregul personal al ambasadei și consulatului general dela Paris, ale guvernului Yen-Hsi-Shan din Canton, a declarat oficial că sprijină guvernul R. P. Chineze.

Declarația este semnată de toți membrii ambasadei și consulatului general chinez din Franța.

STIRILE ZILEI

MOSCOVA 13 (Agerpres). Un amplu reportaj a fost publicat asupra expoziției industriei sovietice care se deschide la 15 Octombrie în Parcul Național din București.

Reportajul cuprinde date amănunțite asupra pavilioanelor expoziției.

Autoritățile americane
au organizat un batalion de jandarmi constituit din foști naziști

VIENA 13 (Agerpres) — TELEPRES transmite:

Ziarul „Oesterreichische Zeitung" anunță că autoritățile americane de ocupație au organizat un batalion de jandarmi motorizat în Austria, format aproape exclusiv din foști naziști. Acest batalion a fost înzestrat cu 40 mașini blindate americane, precum și cu mitraliere grele și ușoare.

DEMISIA
guvernului austriac

VIENA 13 (Agerpres) — TASS transmite:

Deoarece la 9 Octombrie a fost ales noul Parlament austriac, guvernul Figl Saberl și-a înaintat demisia la 10 Octombrie. Președintele Renner a primit demisia guvernului.

Muncitorii parizieni vor înceta lucrul
în momentul când Jules Moch își va prezenta programul în fața Adunării Naționale

PARIS 13 (Agerpres). — Muncitorii aparținând sindicatelor din regiunea pariziană au hotărît să înceteze lucrul joi la orele 14 în momentul în care în care Jules Moch va prezenta în fața Adunării Naționale, programul său de mizerie.

Intregul personal al Ambasadei Chineze dela Paris
a trecut de partea guvernului Republicii Populare Chineze

PARIS 13 (Agerpres) — Tass transmite:

La 11 Octombrie, întregul personal al Ambasadei și al Consulatului general dela Paris ale guvernului Jen-Hsi-Shan, din Canton, a declarat oficial că sprijină guvernul Republicii Populare Chineze.

Declarația este semnată de toți membrii Ambasadei și Consulatului general chinez din Franța.

BIBLIOTECA UNIVERSITĂȚII IAȘI

ANUL 41 Nr. 935

4 PAGINI 4 LEI

Sâmbătă 15 Octombrie 1949

ABONAMENTE
Lei 360 . . . . 3 luni
„ 5000 întreprinderi, autorități pe un an

Atelierele tipografice
IAȘI Str. ȘTEFAN CEL MARE 50-52

OPINIA

ZIAR POPULAR COTIDIAN

Redacția
IAȘI, STR. VASILE ALECSANDRI
Administrația
IAȘI, STR. CUZA VODA Nr. 50

TELEFOANE
Redacția (Nr. 1209
(„ 1210
Administrația „ 2042

Pentru „Casa Scânteii"

Ofensiva culturală, inițiată și purtată cu avânt de către Partidul clasei muncitoare, a cuprins masele. Cu nestăvilit entuziasm muncitorii, ca și purtătorii flăcării luminoase a științei și a artei — intelectualii — s'au hotărât să răspundă apelului lansat la 23 Septembrie de reprezentanții muncii și a culturii românești, privitor la subscripția pentru „Casa Scânteii".

In lupta dusă zi cu zi de organul central al Partidului pentru lămurirea și îndrumarea maselor, ca și pentru organizarea lor în front hotărât contra exploatatorilor și a armelor lor ideologice: minciuna, întunericul, superstiția, șovăiala, svonul, „Scânteia" s'a dovedit a fi un far călăuzitor.

Dar această acțiune cere mereu noui și noui mijloace pentru difuzarea adevărului, a științei, a luminii. Se simte nevoe deaceea de a da amploare ofensivei culturii creind toate condițiile favorabile în acest scop. Construirea centrului de industrie poligrafică „Casa Scânteii" înseamnă construirea unui puternic baraj în calea neștiinței și a mizeriei care ne menținea în urmă.

Iată deçe, fiecare om al muncii va contribui cu tot devotamentul la subscripția deschisă pentru „Casa Scânteii".

Cu un avânt neasemuit, întreg poporul muncitor va da asaltul definitiv împotriva neștiinței, împotriva inculturii, dărâmând cauzele rămânerii noastre în urmă. Cu aceasta, se dă un nou și puternic avânt luptei pentru construirea socialismului.

Secretarul general al Consiliului general de conducere A.R.L.U.S. conferențiază Duminică la Iași

Dr. C. Dumitriu, secretarul general al Consiliului general de conducere Arlus, care a vizitat de curând Uniunea Sovietică cu delegația Arlus va conferenția la Iași Duminică 16 Octombrie ora 10 dimineața în sala Phoenix.

Conferința D-sale este intitulată „Aspecte culturale și științifice din U.R.S.S."

Dela 7 Noembrie vor funcționa alte patru școli elementare din județ

Secțiunea Gospodăriii Locale de pe lângă Comitetul Provizoriu Județean și-a luat angajamentul să supravegheze îndeaproape mersul lucrărilor la clădirile școlilor elementare, din comunele Horpaz, Românești, Sculeni și Epureni, pentru ca aceste școli să poată funcționa imediat după 7 Noembrie.

Din inițiativa Comitetului Provizoriu orășenesc

Se înființează la Iași o Cooperativă de producție în care vor fi încadrați I. O. V. R-iști

Comitetul Provizoriu orășenesc este preocupat în prezent de rezolvarea unei probleme însemnate.

Este vorba de înființarea unei Cooperative meșteșugărești de producție în care vor fi încadrați văduve de războiu și ioviriști.

Secțiunea Muncă și Prevederi Sociale și-a luat angajamentul ca până la 7 Noembrie, să organizeze această cooperativă, având colaborarea Crucii Roșii locale.

La Crucea Roșie se fac înscrierile acelora care vor să intre în cooperativă.

Trebuie subliniat că înființarea Cooperativei rezolvă două probleme la fel de importante: pe deoparte se dau pe piață articole de care se simte nevoie; pe de altă parte ioviriștii și văduvele sunt înlesniți să mai câștige o sumă de bani lucrând în atelierele Cooperativei.

Femeile vor lucra împletituri de lână, iar bărbații împletituri de papură și nueli, precum și nasturi.

In prezent Secțiunea Muncă și Prevederi Sociale este preocupată de achiziționarea unor localuri potrivite.

Mărfurile produse de cooperativa I.O.V.R. vor fi distribuite pe piață prin sucursalele Cooperativei „6 Martie".

Infiintarea cooperativei IOVR este o inițiativă remarcabilă a Comitetului Provizoriu orășenesc.

Trebuesc însă luate din timp o serie de măsuri pentru buna funcționare a cooperativelor în primul rând este necesar să se asigure cantități suficiente de material pentru prelucrare; apoi trebuiesc găsite modalitățile pentruca ioviriștii să capete cât mai curând calificarea în muncile ce se vor presta. Ținând seama că, obiectele ce se prelucrează sunt mult cerute pe piață deaceea este necesar ca ele să fie puse în vânzare de cât mai multe centre.

Cursuri pentru muncitori

Școala tehnică de drumuri și lucrări de artă anunță pe toți cei ce doresc să urmeze această școală și sunt în câmpul producției, că organizează cursuri serale.

Cursurile vor fi zilnice, câte 3 ore și vor fi programate după cerințele și necesitățile cursiștilor.

Pentru a putea urma aceste cursuri e nevoie de a fi absolventul a 7 clase primare sau 3 gimnaziale.

Frecvența este obligatorie, iar cursurile sunt gratuite.

Inscrieri se pot face zilnic, la secretariatul școlii tehnice de drumuri și lucrări de artă, din Str. Filimon Sârbu (în localul Liceului teoretic de băeți Nr. 1), între orele 16—18.

La Politehnica muncitorească

EXAMENELE DE ADMITERE ALE MUNCITORILOR-STUDENȚI

„Avem nevoe acum de grupuri întregi, de sute de mii de cadre noi de bolșevici, care știu să stăpânească munca, în toate domeniile de cunoștiințe. Fără acest lucru nici nu poate fi vorba de o construcție rapidă socialistă în țara noastră", a spus tovarășul Stalin.

Cuvintele marelui învățător al omenirii au o deosebită semnificație pentru situația actuală din R.P.R.

Patria noastră se îndreaptă cu pași repezi spre socialism. Pentru aceasta avem nevoe de cât mai mulți și mai bine pregătiți tehnicieni. Prin crearea școlilor speciale de doi ani, inginerii și tehnicienii, ieșiți din mijlocul clasei muncitoare, vor fi cei mai în drept să înțeleagă și să slujească poporul muncitor, politica sa justă, oferindu-le condiții optime de învățătură, statul de democrație populară se îngrijește de buna lor pregătire.

Cât mai temeinică pregătire

Printre cei o mie de muncitori din diferite ramuri de producție, care vor intra anul acesta în școlile speciale de doi ani, se află și cei peste o sută cincizeci muncitori care au urmat cursurile preparatorii la Iași.

Timp de 45 de zile, muncitori fruntași în producție, învățați mai mult cu uneltele lor de muncă, au stat aplecați pe masa de lucru, dând asalt asupra geometriei, fizicei, chimiei, matematecii.

Deși la început li s'au părut grele, dragostea de învățătură, capacitatea de asimilare și dorința de a munci necontenit și pe tărâmul teoretic, muncitorii au dovedit cu tărie conștiința lor înaltă care-i îndeamnă la o cât mai temeinică pregătire științifică, necesară propășirii industriei noastre.

La examene

Examenele de admitere ce au avut loc zilele acestea, după perioada de pregătire, au dovedit un înalt nivel politic, spirit revoluționar și dragoste netărmuită pentru știință, pentru cauza păcii și pentru lupta ce o depun în vederea instaurării Socialismului. Așteptările profesorilor dela Politehnica din Iași, au fost depășite.

De unde mulți dintre ei, credeau că vor avea de a face cu oameni nedeprinși cu munca științifică, la examene au putut să observe de câtă vitalitate și dragoste față de carte, dau dovadă cei deslipiți pentru puțin timp, de mașinele lor.

Invățând înainte de examen până la orele târzii din noapte, muncitorii au dovedit devotamentul și prestigiul lor, căci toți cei veniți în Iași și-au luat angajamentul să nu facă de râs instituția care i-a trimis.

„Cu încredere în forțele noastre, am pornit cu hotărâre să cucerim cetatea științei, în care am dorit întotdeauna să intrăm, dar am fost mereu opriți la porțile ei de către cei care se temeau de luminarea noastră", ne spunea mândru tovarășul Stoica Gh.

Răspunsurile orale

Răspunsurile la oral au uimit pe profesori și pe asistenții din sală, prin metoda și prin claritatea lor.

Muncitorul *Olteanu Silviu* dela Intreprinderile „Viitorul" București, este întrebat despre motoarele cu explozie de aviație.

Stăpân pe sine Olteanu Silviu explică sistemele de motoare în stea, în dublă stea, în dublu w, dând toate amănuntele necesare.

Nici o emoție nu la stăpânit. El vorbea ca și când s'ar fi văzut în fața motoarelor lui dragi, lângă care se va întoarce după doi ani stăpânindu-le cu și mai multă pricepere.

Muncitorul *Ștefănescu Vasile*, a vorbit despre telefon explicând cu minuțiozitate din ce se compune aparatul!

Amănuntele pe care le-a desvoltat a făcut pe un student în specialitate care asista la examen să exprime: „Practica domnule! Nu vezi? E mai bun decât colegii noștri în această materie. Cu așa tehnicieni, nu ne va fi greu să construim industrie puternica și avansată.

La facultatea de mecanică muncitorul *Peneș Ioan*, este întrebat cum se montează ventilația cu aer condiționat.

Pe îndelete, el arată cum alege materialul, cum se face montarea în flanșe și în încheituri.

Galan Neculai dela Steaua Roșie Bacău, candidat pentru facultatea de chimie industrială, este întrebat asupra procesului de fabricație a hârtiei.

S'a oprit un moment și apoi cu precizie descrie fazele fabricației.

Sarcini

Succesul acesta al muncitorilor care au știut să arate profesorilor, studenților și întreprinderilor care

A. LOGHIN

(continuare în pag. 2-a)

ORGANIZAREA cursurilor de alfabetizare în oraș

Zilele acestea a avut loc o ședință a tuturor responsabililor cu alfabetizarea din școlile medii și elementare ale Iașului în vederea reorganizării cursurilor. A vorbit în numele secției de învățământ d-na inspectoare Lucia Pop care a arătat jaloanele după care se va conduce în viitor această activitate.

Intregul corp didactic va participa la acțiunea de alfabetizare, făcând o depistare amănunțită pe teren a tuturor analfabeților având vârsta maximă de 53 ani. Acei care au urmat 2-3 clase primare vor intra în ciclul II al cursurilor de alfabetizare.

Deschiderea cursurilor va avea loc Luni 17 Octombrie, în centrele care se vor fixa.

Programul de învățământ va fi planificată, acțiunea de alfabetizare desfășurându-se organizat.

INSCRIERILE pentru cursuri de limbă rusă

Filiala Arlus-Iași aduce la cunoștința celor interesați că înscrierile pentru cursurile de limbă rusă (pentru începători, mijlocii și înaintați) se fac zilnic la sediul Filialii din strada Păcurari

Acțiunea magazinului „Moldova alimentară" pentru buna aprovizionare a orașului

— Rolul sucursalelor din cartiere —
— Se vor aduce cantități mari de pește —

Magazinul de Stat „Moldova-Alimentară" a împlinit la 30 Septembrie prevederile planului prin înființarea a 13 magazine noi în orașul nostru, afară la care trebuesc adăugate și cele 4 centre de desfacere de produse M. A. T.

Zilele viitoare va fi înființat un nou magazin de alimente în strada Gheorghi Dimitrov.

Aceasta reprezintă un succes în acțiunea întreprinsă pentru aprovizionarea orașului nostru în condiții cât mai bune, prin lărgirea sectorului comerțului de Stat.

In cele mai depărtate cartiere ale Iașului au fost creiate magazine puse în slujba consumatorilor.

Magazinul Moldova a trecut în acest fel dela misiunea sa de regulator al prețurilor depe piața alimentară la acea de instituție care îndestulează nevoile de cumpărare ale salariaților ieșeni. „Moldova" are de făcut față unor sarcini tot mai complexe și mai multiple datorită faptului că prin introducerea noilor norme de salarizare din fabrici și instituții, puterea de cumpărare a salariaților a devenit tot mai mare, ea crescând pe zi ce trece.

S'au făcut eforturi lăudabile de către conducerea magazinului în vederea achiziționării de noi produse, de mare consum, la unele mărfuri înregistrându-se, prin reducerea costului de regie și reducerii de preț.

Făina de porumb ce a fost distribuită prin sucursalele din centru și cartiere s'a vândut cu 9 lei în loc de 13.

Magazinul Moldova a măcinat singur grăunțele, a redus procentajul de tărâță care rezultă din măciniș sub supravegherea specialiștilor de care dispune, în așa fel, încât prețul la mălai a fost redus.

Prin contractele încheiate cu societățile de Stat care exploatează lacurile și bălțile din regiunea Fălciului au fost aduse și vor fi achiziționate în mod tot mai regulat importante cantități de pește; aceasta în afară de cantitățile programate de Centrocomul respectiv, care vor fi aduse dela Galați și Brăila.

In locul marmeladei de calitate inferioară care se vindea anul trecut la Iași, s'a adus anul acesta un produs de calitate superioară care se distribuie la acelaș preț de 104 lei kilogramul.

Iată câtevă exemple ca

Z. S.

(continuare în pag. 3-a)

FAPTE și COMENTARII

La cassa de bilete pentru autobuzele Rata, zilnic se face învălmășeală, iar obținerea unui bilet se transformă adesea în adevărată ceartă între solicitant și cassier.

Greșala cea mare constă în faptul că biletele se dau întotdeauna cu cel mult 20 de minute înainte de plecarea autobuzului respectiv.

S'ar putea desigur aranja ca biletele să fie vândute în tot timpul zilei, rezervându-se câteva locuri pentru ultimul moment, locuri care să poată fi puse la dispoziția eventualilor reprezentanți ai autorităților.

In felul acesta ar putea înceta odată pentru totdeauna coada dela ghișeul cassieriei Rata și s'ar putea pune capăt discuțiilor pe ton ridicat care se iscă zilnic între solicitanți și cassierul cu drept cuvânt nevinovat.

Marți după masă, la Institutul Philippide, din localitate, a avut loc ședința Filialei din Iași a Societății de istorie, filologie și folclor, ședință în care s'a discutat noul proect de ortografie al Academiei R.P.R.

Citirea proectului a fost făcută de dl. prof. Gr. Scorpan, care l-a comentat în acelaș timp detailat.

La discuțiile care au urmat au participat membrii filialei și parte din asistență.

Trebue să observăm însă că discuțiile duse s'au abătut uneori dela proectul de ortografie, ele transformându-se în dizertații asupra felurilor fenomene linguistice, dizertații care n'au dus la nici un rezultat concret. Foarte just și util au făcut observații d-nii Scorpan, Agavriloaie, N. I. Popa și D. Costea, care au ținut cont în primul rând de posibilitățile de aplicare ale noii ortografii.

Victoria forțelor democrate ale Chinei asupra reacțiunii Kuomintangului

de C. EVGHENIEV

Evenimentele din China, precum și amploarea nemaivăzută a mișcării de eliberare dintr'un șir de țări coloniale și dependente confirmă cuvintele lui I. V. Stalin că pentru domnii imperialiști „era exploatării și asupririi neturburate a coloniilor și țărilor dependente a trecut".

Sdrobirea a două din cele mai agresive țări imperialiste—Germania fascistă și Japonia imperialistă, a slăbit forțele capitalismului. Scoaterea din luptă a principalelor forțe ale reacțiunii internaționale a dat o serioasă lovitură lagărului imperialist și a constituit un factor de enormă însemnătate pentru avântul general al mișcării democratice și de eliberare națională din China, cât și din întreaga lume.

Ocupându-se de factorii principali care au ușurat și au determinat în mare parte desfășurarea victorioasă a luptei de eliberare națională din China, Mao-Tse-Dun, președintele Republicii Populare Chineze, a scris că dacă nu ar fi existat Uniunea Sovietică, dacă fascismul nu ar fi fost sdrobit în cel de al doilea războiu mondial, dacă imperialismul japonez nu ar fi fost învins, dacă în Europa nu ar fi apărut țările de democrație populară, dacă nu s'ar fi întărit lupta țărilor asuprite din Orient și lupta clasei muncitoare din țările capitaliste, — atunci presiunea forțelor reacțiunii asupra Chinei ar fi fost de sigur, mult mai puternică și victoria forțelor revoluționare nu ar fi fost posibilă.

Au trecut trei ani de când Guvernul Kuomintangului, sprijinit de imperialismul american a pornit mari operațiuni militare împotriva Armatei de eliberare națională a Chinei.

Comandamentul militar al Kuomintangului se întemeia pe atunci pe superioritatea numerică și tehnică a armatei sale și pe faptul că Armata de eliberare națională era slăbită în urma celor 8 ani de lupte continue împotriva cotropitorilor japonezi. După datele oficiale ale guvernului din Nanking, Armata Kuomintangului număra 4.300.000 oameni, pe când Armata de eliberare națională — numai 1.200.000 luptători. Armata Kuomintangului dispunea de numeroase tunuri, tancuri și avioane americane.

In cursul anilor de după al doilea războiu mondial, Statele Unite au acordat guvernului Kuomintangului un ajutor financiar și material în valoare de mai mult de 6 milioane dolari americani.

Se știe că în Decembrie 1945, la consfătuirea miniștrilor de externe ai U. R. S. S., Statelor Unite și Marii Britanii, s'a hotărît retragerea armatelor sovietice și americane din China. Uniunea Sovietică și-a îndeplinit de mult acest angajament. Dar Statele Unite și-au menținut până în ultimul timp trupele în China

Guvernul Kuomintangului nu ar fi putut întreprinde marile operațiuni militare, începute în Iulie 1946, fără dolarii și materialele de războiu americane, fără alte „ajutoare" americane (transportul armatelor Kuomintangului de către aviația și flota americană, instrucția armatelor Kuomintangului de către instructori americani, atașarea de consilieri americani pe lângă unitățile militare și civile ale Kuomintangului).

Comandamentul militar al Kuomintangului se lăuda că în 3-6 luni Armata de eliberare națională va fi sdrobită. Dar pentru apărarea

(Continuare în pag. 2-a)

Activitatea Secției Culturale
a Comitetului Provizoriu al orașului Iași

Actualmente odată cu începerea cursurilor școlare și universitare și apropierea deschiderii stagiunei teatrale și muzicale, deci odată cu accentuarea vieții culturale a orașului, Secției culturale i-au revenit noi sarcini, dintre care o parte au fost soluționate, iar altele rămân să fie rezolvate ulterior.

Expoziția de Arte Plastice a Moldovei

Astfel una din sarcinile noi și principale ale Secției Culturale al Comitetului Provizoriu Orășenesc, a fost organizarea unei Expoziții Regionale a Moldovei, expoziție la care să participe plasticii ieșeni și moldoveni de toate categoriile, specialiști și amatori.

Printr'o muncă bine organizată, Secția Culturală a izbutit să ducă la bun sfârșit această sarcină, Expoziția putând fi deschisă în condiții optime, la data de 2 Octombrie a. c., în atelierele vechii Academii de Bele Arte.

Concurs literar

Apoi pentru a stimula activitatea literară a orașului, Secția Culturală organizează în prezent ținerea unui concurs literar, cu decernarea de premii, prezentarea lucrărilor pentru concurs expirând la data de 20 Oct. a. c.

Lucrările vor trebui să prezinte lupta oamenilor muncii din Iași pentru pace.

Deasemeni, în prezent se lucrează intens pentru a putea lua ființă la Iași un Teatru de Păpuși.

Pentru un Teatru al Tineretului

Ceeace ar trebui să-și propuie ca sarcină Secța Culturală a Comitetului Provizoriu Orășenesc este de a activa în sensul înființării la Iași al unui Teatru al Tineretului, teatru ușor realizabil, dacă pentru înființarea lui se va solicita concursul organizațiilor de masă, ale ateneelor culturale, ale echipelor artistice sindicale și de întreprinderi, precum și mobilizarea tineretului din școli și institutele de învățământ superior.

Inventarierea subunităților

In luna Septembrie și în prezent, Secția Culturală activează deasemenei intens în vederea inventarierii subunităților : a Teatrului Național local, a Filarmonicii Moldova și a Muzeului Cuza-Vodă.

Cu ocazia inventarierii Muzeului Cuza-Vodă e de remarcat faptul că s'a descoperit o pânză a lui Livaditi, cu ajutorul căreia s'a putut stabili precis data nașterii artistului.

Activitatea ateneelor culturale

Dacă există o activitate destul de puternică a ateneelor culturale, totuși ea este neegală, diferind dela ateneu la ateneu.

Ateneele care duc o vie activitate culturală sunt *ateneele Tatarași* și *Șalom Alechem*, care au echipe artistică bine închegate, biblioteci care funcționează într'un ritm viu și au reușit să antreneze în munca lor culturală, cea mai mare parte a cetățenilor din cartier.

Nu tot astfel stau lucrurile cu ateneul Ilie Pintilie, Steinberg și Dr. C. I. Parhon.

La ateneul *Ilie Pintilie* activitatea e aproape inexistentă. Ultimul festival pe care l-a dat a fost la sfârșitul lunei Iunie.

Referitor la felul cum decurg repetițiile la acest ateneu e de observat faptul că cei din cor nu sunt toți conștienți de răspunderea pe care o au, ba mai mult decât atât—unii dintre coriști se apucă în timpul repetițiilor corale să joace volei.

Cu toate că deseori li s'a atras atenția acestor tineri de felul în care trebue să-și îndeplinească sarcinile și asupra spiritului de disciplină de care trebue să dea dovadă, totuși până în prezent nu s'a observat o ameliorare serioasă a situației.

Tot referitor la activitatea ateneului Ilie Pintilie trebue de observat că de aproape două săptămâni biblioteca nu funcționează.

Cu toate că Secția Culturală a luat măsuri de a numi un nou bibliotecar, el nu poate intra în funcție, deoarece cheile dulapului sunt încă la vechiul bibliotecar.

La *ateneul Dr. C. I. Parhon* se observă o delăsare în munca a echipei artistice. Motivul pe car-l invocă direcția ateneului e faptul că n'au un local propriu în care să poată face repetițiile.

In aceiași situație cu ateneul C. I. Parhon, care n'au local sau au un local puțin adecvant unei bune funcționări sunt și ateneele : Asachi Ion Niculi și Șteinberg.

Secția Culturală cunoaște aceste lucruri și a intervenit în respetate rânduri la oficiile de închiriere, dar problema a rămas încă nesoluționată.

In prezent Secția Culturală se îngrijește pentru aprovizionarea ateneelor cu lemne și tot odată reorganizează comitetele de conducere ale acestor centre de cultură.

Pentru a obține rezultate pozitive în muncă Secția Culturală va trebui să-și intensifice eforturile colaborând cu organizațiile de masă și cu populația din cartiere.

TR. ȚANEA

PUNCTE

„Casa Scânteii"

Dela 15 Octombrie începe în toată țara subscripția pentru „Casa Scânteii".

Este un nou exemplu al străduinței poporului nostru muncitor pentru ridicarea nivelului său de cultură și de viață, pentru construirea socialismului.

Muncitorimea și intelectualitatea ieșană, ca și oamenii de Artă vor participa cu elan la această operă, subscriind benevol pentru „Casa Scânteii".

Artiștii ieșeni

Artiștii Teatrului Național din Iași au hotărât astfel să subscrie fiecare sume echivalente cu salarul lor pe câte două zile.

Balul presei

Sâmbătă seara va avea loc „Balul presei". Această manifestare constitue prilejul unei adevărate sărbători a presei ieșene care a stat și stă zi de zi în slujba maselor, dinamizând, îndrumând și organizând eforturile oamenilor muncii din orașul nostru pentru reconstrucția și asanarea Iașului, pentru menținerea prestigiului său cultural, pentru asigurarea unor optime condiții de viață populației muncitoare. Balul presei va fi o sărbătoare comună a tuturor prietenilor și sprijinitorilor noștri, a prietenilor și sprijinitorilor presei populare de astăzi.

„Cumpăna"

piesa Luciei Demetrius care va fi în curând montată și pe scena Teatrului Național din Iași, a văzut în toamna aceasta lumina rampei și la Bacău, Craiova, Brasov și Brăila. Cu acest prilej ziarele au subliniat calitatea excepțională a creației lui Aurel Ghițescu, fost actor al Teatrului Național din Iași interpretul dela Brașov al personagiului Anton Vadu. Același rol a fost interpretat de C. Paunescu la Brăila și de V. Cretoiu la Bacău.

La Craiova

a fost instalat de curând noul director al Teatrului Național, în persoana d-lui Ilie Riza. Stagiunea scenei craiovene s'a deschis cu „Medicul de plasă" de Ulieru și Costăchescu. In afară de aceasta, s'au reluat re prezentațiile cu „O scrisoare pierdută" de I. L. Caragiale, și s'a montat „Cumpăna". Spectacolele cu aceste piese au loc alternativ, jucându-se în fiecare zi.

PRIMELE REZULTATE
DIN CUPA LUPTA MOLDOVEI

In cursul zilei de Miercuri au continuat întrecerile sportive în cadrul Cupei Lupta Moldovei. S'au înregistrat următoarele rezultate :

TIR

Armata (Zaharia = 80 puncte; Maxim=76 puncte) = 156 puncte.

Textil (Schor=80 puncte ; Pokol = 75 puncte) = 155 puncte.

ETACS (Vieru=54 puncte ; Politic=46 puncte) = 100 puncte.

Arte Grafice (Răchițeanu= 79 puncte ; Teodoriu = 10 puncte)=89 puncte.

VOLEI

Textil — Armata : 2-1.

Finala s'a desfășurat între Sindicatul Textil și Arte Grafice. Jocul a fost extrem de disputat.

Textiliștii au condus cu 2-0, dar tipografii au egalat, câștigând următoarele două seturi.

Ultimul set a fost dinamic Arte Grafice a condus pe rând cu 7-2 și 8-4, textiliștii au egalat și au luat chiar conducerea. La 11-8 pentru Textil, jocul a fost întrerupt din cauza întunericului. Districtul de volei a hotărât rejucarea matchului, care va avea loc Sâmbătă la orele 15 pe acelaș teren (Sindicatul Textil) cu acelaș arbitru (G. Forșt) și aceiași jucători.

Cele două echipe au întrebuințat următoarele formații :

Textil : Rubin, Orminișan, Edelman, Ițicovici, Golden, Laufer.

Arte Grafice : Goldșmit, Brambier, Știru, Herșcovici, Held, Safir, Todirașcu.

ȘAH

In sala Comcar au început jocurile eliminatorii la care au participat numai 4 echipe (RATA și CFR au fost eliminate din aceste competiții deoarece au forfaitat, prima la volei, iar secunda la tir).

S'au înregistrat următoarele rezultate :

Textil-Armata : 1-1 (s'a calificat Textil, deoarece jucătorii sunt mai tineri).

ETACS-Arte Grafice : 2-0.

*

In cursul zilei de eri s'au desfășurat primele jocuri de hand-bal. Finala de hand-bal va avea loc Duminică după amiază pe stadionul „23 August".

Campionatul districtual de volei

Districtul de volei a programat jocurile primei etape a returului campionatului districtual.

Iată programul :

Sâmbătă

Teren Textil

Ora 16 : Armața — C.S.U III Textil — Sanitai.

Duminică

Teren Textil

Ora 9 : L.B. 2 — RATA' Dinamo — Matalochimic, Dinamo—Textil—Sanitar II — Dinamo III.

Ce boxeuri deplasează Galații pentru reuniunea de Duminică

Duminică dimineața va avea loc în sala cinematografului „Maxim Gorki" întâlnirea de box între reprezentativele orașelor Iași și Galați, în cadrul cupei RPR

Galățenii deplasează următorii boxeuri :

Muscă : Fruntă Virgil
Cocoș : Ilie Gheorghe
Pana : Pânzaru Mihai
Ușoară : Adam D.
Semi-mijlocie : Tudora T.
Mijlocie : Schultz Nic.
Semi-grea : Ghiță Alex.
Grea : D. Ciubotaru.

Duminică la București : U.C.B.-C.F.R.-Iași

Duminică, la București, C. F. R.-Iași își întâlnește în cadrul cupei de toamnă pe U. C. B.

Vitrina librăriilor

Insemnările unui tehnolog de A. Salin
Editura C. G. M.

Cartea apărută de curând în Editura C. G. M. cuprinde viața și activitatea rodnică a lui Alexei Salin, technologul unei uzine din Moscova.

Intrat numai ca ucenic într'o uzină în care fabrica piese, arcuri și resorturi pentru unelte agricole, tânărul Alexei reușește ca prin ajutorul dat de maeștrii săi, să pătrundă din zi în zi mai adânc în tainele meseriei, ajungând repede șef de brigadă și apoi technologul unei secții.

Munca de atâția ani în tovărășia mașinilor, legătura permanentă cu ele, faptul că învăța fără întrerupere, i-au format nu numai deprinderea practică, dar și capacitatea de a cunoaște posibilitățile mașinilor.

Intrarea sa în Partid și educația primită în spirit marxist leninist, i-au lărgit orizontul și l-au făcut să vadă în fiecare inovație a sa, un pas înainte în lupta pentru construirea celei mai înaintate societăți din lume.

Prin dragoste entuziastă pentru muncă, prin colaborarea strânsă cu toți cei din uzină, Salin a repurtat noi și noi succese în muncă.

Cuprinzând amănunte tehnice prețioase, broșura interesează în mod deosebit pe tehnologii și mecanicii uzinelor din țara noastră, dar prin pilda pe care o oferă viața technologului A. Salin, metodele sale de muncă, ajutorul dat de Partid, broșura se adresează tuturor oamenilor muncii din țara noastră, din toate ramurile de producție dela orașe și sate.

Glorioasele fiice ale poporului sovietic
Editura C. G. M.

Câteva din amintirile colhoznicelor, tractoristelor, inginerelor și profesoarelor, care au luptat ca ostași ai Armatei Sovietice, partizane și activiste ale mișcării ilegale în teritoriile ocupate, sunt cuprinse în culegerea editată de C. G. M., sub titlul „Glorioasele fiice ale poporului sovietic".

Cartea arată clar că numai puterea sovietică a putut ridica femeia pe culmi atât de înalte, desvoltând în sufletul femeii sovietice patriotismul și conștiința cetățenească.

Alături de povestirea episoadelor care au încununa viața eroicelor fiice ale Uniunii Sovietice se mai găsesc câteva schițe originale care povestesc neuitatele fapte de arme ale patrioteleor sovietice.

B. Polevoi, autorul romanului „Atelierul de foc" are în „Glorioasele fiice ale poporului sovietic" o nuvelă în care aflăm povestea simplă, dar impresionantă a plutonierului sanitar Savciuc. „Maria" așa cum o numea întreaga unitate, rămâne figura unui om nou, produs al socialismului, omul sovietic.

„Medicul partizanilor", schița lui V. Caverin, cuprinde episoadele din viața Morlovei, o tânără studentă în medicină, care în timpul războiului a lucrat neostenită lângă un chirurg sovietic, adesea cu cele mai rudimentare instrumente. După cele mai grele intervenții pornea din nou cu arma în mână, pentru sdrobirea dușmanului.

Egale cu barbații lor, în fața legilor, femeile sovietice au dovedit prin munca și lupta lor că merită cu cinste, locul pe care Puterea Sovietică l-a oferit femei.

Examenele de admitere
ale muncitorilor-studenți

(urmare din pag. 1-a)

i-au trimis, puterea lor de muncă și dorința de luminare, trebue să constituie un imbold în munca de viitor.

In fața lor stau sarcini multiple, printre care cea mai de seamă, este construirea unei industrii avansate.

Ei trebue să-și depună toate eforturile pentru însușirea cunoștiințelor noi, pentru însușirea marxism-leninismului.

Invățând din experiența școlilor speciale de doi ani din URSS școli ce au funcționat la începutul desvoltării învățământului tehnic profesorii și muncitori, studenți vor îndeplini cu prisosință sarcinele ce le stau în față.

Victoria forțelor democrate ale Chinei
asupra reacțiunii Kuomintangului

(urmare din pag. 1-a)

libertății și democrației nu s'a ridicat numai Armata de eliberare națională, ci și sutele de milioane de oameni ai muncii din China. Partidul Comunist Chinez a reușit să mobilizeze în jurul său massele populare.

La începutul războiului civil, armatele populare se retrăgeau. Dar, în cursul luptelor, forțele reacțiunii se istoveau, pe când armatele populare, cu toate pierderile suferite în lupte, creștea numericește, mai ales datorită marelui număr de voluntari, dar în mare parte și datorită trecerii soldaților și prizonierilor din armatele Kuomintangului în rândurile armatei populare.

Armatele populare, au desfășurat apoi ofensiva și au dat frontului Kuomintangului un șir de lovituri sdrobitoare, de pe urma cărora a fost eliberată în toamna 1948 Manciuria — regiunea având cea mai dezvoltată industrie a R. P. Chineze.

Victoriile armatei populare și desorganizarea armatei Kuomintangului au continuat apoi fără întrerupere.

Din Iulie 1946 până la finele lui Iunie 1949, armata Kuomintangului a pierdut în total 5.691.400 oameni. In ceeace privește moralul scăzut și lipsa de combativitate a armatelor Kuomintangului următoarele cifre sunt elocvente : 60 la sută din pierderile totale ale armatei Kuomintangului reprezintă prizonieri, 17 la sută — reprezintă pe cei trecuți de bună voe de partea Armatei populare. Ca rezultat final al acestor evenimente, armatele Kuomintangului se reduceau în Iunie 1949 la 1.500.000 de oameni, iar armata de eliberare națională trecuse de 3.000.000 de soldați, și armamentul ei nu mai este inferior celui al armatei Kuomintangului.

Armatele Kuomintangului nu mai sunt în stare să-și restabilească linia frontului. In spatele acestor armate luptă sute de mii de partizani, care controlează regiuni întinse în provinciile Cuantung, Cuansi, pe insula Hainan și în alte părți. Armata Kuomintangului se descompune. Regimente și divizii întregi se revoltă și trec de partea armatei populare. Populația se eschivează în toate chipurile dela recrutările în armata Kumintangului, țăranii sabotează furnizările obligatorii de alimente.

In lagărul Kuomintangului domnește haosul. Mii de funcționari, de speculanți, de criminali de războiu fug în străinătate sau în orașele îndepărtate din Apusul Chinei. Numeroase instituții nu mai funcționează. Guvernele se prăbușesc unul după altul.

Chiar în partidul Kuomintangului crește nemulțumirea față de conducerea și mai ales față de Ciang-Cai-Șec. Membrii de rând părăsesc acest partid cu intenția de a participa, împreună cu massele populare, la construirea unei Chine noui.

La începutul lui Ianuarie 1949, Guvernul Kuomintangului a început să vorbească de pace, încercând să câștige timp și să înșele poporul. Partidul Comunist Chinez a fost de acord să înceapă tratative de pace și a pus în acest scop opt condițiuni, publicate la 14 Ianuarie 1949. Dar tratativele duse la Peiping în Aprilie 1949 au arătat că guvernul Kuomintangului avea o atitudine de duplicitate și că în realitate nu dorea încheierea păcii.

In mod formal, Ciang-Cai-Șec nu mai deține din Ianuarie 1949 funcția de președinte, dar de fapt el ține în mâinile sale controlul instituțiilor și organelor guvernamentale. In prezent, el încearcă să încheie aliante cu marionetele Statelor Unite-Quirino, președintele Filipinelor, Li-Sin-Man, creatura americanilor în Coreea etc.

Pentru a discuta cu aceștea despre „unitatea țărilor asiatice", Ciang-Cai-Șec a vizitat Filipinele și a fost în Coreea de Sud.

Dar nimic nu va mai putea salva regimul Kuomintangului.

Partidul Comunist Chinez, care numără peste trei milioane de membri, este forța conducătoare în lupta poporului chinez pentru eliberarea națională și instituirea unei puteri democratice.

Cea de a doua plenară a C. C. al P. C. Chinez (din Martie 1949) a arătat în rezoluția sa că „dictatura democrației populare, sub conducerea clasei muncitoare și întemeiată pe alianța dintre muncitori și țărani, cere ca Partidul Comunist Chinez să mobilizeze în jurul său întreaga clasă muncitoare, întreaga țărănime și intelectualitate revoluționară.

Dictatura democrației populare, se spune mai departe în rezoluție necesită ca „Partidul Comunist Chinez să atragă în jurul său în cât mai mare măsură pe reprezentanții micii burghezii și ai burgheziei liberale, intelectualitatea și toate partidele și grupările politice care vor să colaboreze cu Partidul Comunist Chinez".

Acest lucru înseamnă, spune Mao-Tse-Dun în articolul său „Despre dictatura democrației populare" (Iulie 1949), „unirea dintre clasa muncitoare, țărănime, mica burghezie și burghezia națională într'un front unic sub conducerea clasei muncitoare și crearea statului de dictatură a democrației populare, sub conducerea clasei muncitoare, având de bază alianța dintre muncitori și țărani". (Pentru pace trainică Nr. 14 | 1949).

In acelaș articol Mao-Tse-Dun arată că Partidul Comunist Chinez urmărește să transforme China dintr'o țară agrară, într'una industrială și să treacă „dela noua democrație la societatea socialistă și comunistă". Dar pentru aceasta trebue întărit mai întâiu aparatul de stat popular și înlăturată înapoierea economică a Chinei. Subliniind că greutatea specifică a industriei chineze în economia națională a țării este foarte neînsemnată, Mao-Tse-Dun spune :

„Pentru a putea veni de hac presiunii imperialiste și a împinge economia înapoiată cu un pas înainte, China trebue să folosească toate întreprinderile capitaliste dela oraș și dela sate, care aduc folos economiei naționale care nu prejudiciază nivelul de traiu al poporului; ea trebue să se unească în lupta comună cu burghezia națională. Politica noastră de astăzi este să îngrădim capitalismul și nu să desființăm.

Insă burghezia națională nu poate fi conducătorul revoluției, deasemeni ea nu trebue să aibă în stat un

Standarde de Stat
aprobate în luna Septembrie 1949

Comisiunea de Standardizare a aprobat în luna Septembrie a. c. un număr de 100 de Standarde de Stat (STAS). Intrarea în vigoare a acestor Standarde este eşalonată în felul următor:

3 la 1 Decembrie 1949, 27 la 1 Ianuarie 1950, 23 la 1 Februarie, 4 la 1 Martie, 13 la 1 Aprilie, 4 la 1 Mai, 20 la 1 Iulie, 1 la 1 August şi 5 la 1 Septembrie 1950. Fiecare Standard devine obligatoriu dela data intrări în vigoare.

Neaplicarea Standardelor de Stat cu începerea dela această dată, se pedepseşte în conformitate cu prevederile legii.

Standardele aprobate în luna Septembrie a. c. se repartizează astfel:

6 privesc industria minieră şi petroliferă, 37 industria metalurgică, 5 industria de maşini de uz general, 5 industria de maşini cu destinaţii speciale, 15 energetică şi electrotehnică, 6 industria materialelor de construcţie şi silico-ceramice, 1 construcţiile, 14 industria lemnului celulozei, hârtiei; 8 industria chimică, iar 3 sunt Standarde generale (deseori tehnice, norme.

Dintre cele mai importante Standarde de Stat aprobate, citâm:

cărbuni şi brichete, ciment portland, alamă în bare şi sârmă, cupru în bare, tablă şi benzi, oxid de zinc, benzină normală, miniu de plumb, oţel în table groase, acid azotic tehnic, amoniac tehnic, cărămizi de construcţie, hârtie velină şi semivelină, ţevi de oţel fără sudură, utilaj petrolier (sape groase coadă de peşte, capete hidraulice, macaraie, geamblacuri), dinamită, cupru în tablă şi benzi, aluminiu în table, oţel beton rotund, oţel cornier, oţel carbon obişnuit laminat la cald, plăci de beton mozaicate, îmbrăcăminte de asfalt turnat, ferestre simple şi duble, uşi, fitinguri (piese de legătură pentru ţevi), acumulatoare cu plăci de plumb.

Indicatorul Standardelor de Stat aprobate, apare regulat în publicaţia oficială lunară a Comisiei de Standardizare: Buletinul de Standardizare.

Noui fonduri
alocate pentru şcoala de Ştiinţe Comunale

Ministerul Afacerilor Interne a alocat un nou fond de 1 milion 800 mii lei pentru şcoala medie tehnică de Ştiinţe Comunale recent înfiinţată în oraşul nostru.

Acest fond este destinat aprovizionărilor cu produse alimentare a cantinei în vederea iernii, pentru complectarea mobilierului şi solarii.

Şcoala de Ştiinţe comunale are de scop pregătirea şefilor secţiilor de gospodării locale ale Comitetelor provizorii şi tehnicienilor acestor secţii.

Programul viitor

Cinema SIDOLI

O puternică producţie Sovietică

Aşteaptă-mă

având în fruntea distribuţiei pe:

B. Blinov, N. Serova, L. Sverdlin şi E. Teapkina

Eroismul ostaşului sovietic pentru eliberarea Patriei sale de bestiile fasciste

Complectare Jurnal

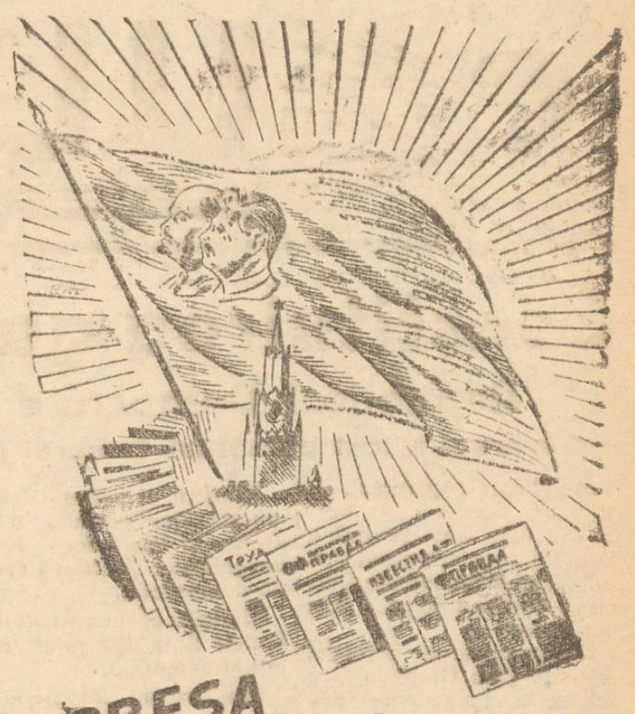

Acţiunea magazinului „Moldova alimentară" pentru buna aprovizionare a oraşului

(urmare din pag. 1-a)

se dovedesc oarecare spirit de iniţiativă în efectuarea operaţiunilor comerciale.

În acelaşi timp au fost luate o serie de măsuri pentru a se face aprovizionări cu alimente în vederea iernii. Prin colectorii de care dispune această societate comercială de Stat s'au putut achiziţiona cantităţi de cartofi, fasole, prune uscate etc.

S'au luat din timp unele măsuri pentruca cartofii colectaţi să poată fi depozitaţi în beciuri special amenajate.

Numai că măsurile luate în această direcţie ar fi putut să aibe rezultate mult mai bune dacă ar fi existat un contact mai strâns cu organele cooperatiste.

Rezoluţia din 3-5 Martie a Plenarei C. C. al P.M.R. arată că:

„Între comerţul de Stat şi Cooperaţie trebuie să existe relaţii de colaborare şi emulaţie socialistă, cu scopul combaterii tendinţelor speculative ale comerţului particular pentru o mai bună deservire a masselor consumatoare şi îmbunătăţirea schimbului între oraş şi sat.

Magazinul „Moldova" ar fi putut să furnizeze cooperativelor diferite produse şi să fi primit în schimb produse alimentare. Neexistând nici-un fel de colaborare între cele două instituţii, nici schimbul între oraş şi sat nu s'a putut efectua.

Cheia unei bune aprovizionări atât a oraşului cât şi a satului depinde tocmai de buna funcţionare a acestui schimb.

„Moldova" a înregistrat realizării frumoase şi în activitatea de gospodărie interioară; numai la investiţii au fost realizate economii ce întrec proporţia de 25 la sută.

Aşa cum am accentuat mai sus s'au făcut şi achiziţionări de produse alimentare dela sate pe cont propriu.

Trebuieşte pusă însă deîndată baza unei strânse colaborări cu cooperaţia.

Sâmbătă 15 Octombrie va avea loc marele

BAL al PRESEI

în saloanele Palatului Ad-tiv

R. P. R.
PARCHETUL TRIBUNALULUI IAŞI

D-na Zenaida Vaşiliu, născută Colbasov, domiciliată în Iaşi strada Universităţii 18, cu petiţia înregistrată în acest Parchet sub No. 17412 din 12 Octombrie 1949, cere reconstituirea actului său de naştere — născută la data de 29 Iunie 1923, în comuna Horodiştea satul Tipova judeţul Orhei din părinţii căsătoriţi legitim Filimon şi Axenia Colbasov.

Noi Procurorul Şef al Tribunalului Iaşi.

În conformitate cu dispoziţiunile art. 3 din Decretul Lege No. 4062 din 15 Decembrie 1949, invităm autorităţile şi persoanele care deţin sau cunosc extractul sau alte înscrisuri referitoare la actul a cărei reconstituire se cere prin petiţia de mai sus, să le depună de urgenţă şi să se prezinte la Parchetul acestui Tribunal, pentru a ne da relaţii.

Procuror Şef,
ss. Vuza

Grefier Şef,
ss. Ioan Damian

Un loz...

O bucurie în plus în căminul Dvs.

Cumpăraţi acum la clasa II-a lozul Dvs. norocos

Tragerea are loc la 19 şi 20 Octombrie a. c.

PIERDUT ordinul de lasare de vatră pe numele Cămăraşu Ioan Str. Trei-Erarhi No. 1. Îl declar nul.

Nu lăsa pe mâine ceeace poţi face astăzi

Cumpăraţi-vă chiar acum lozul Dvs. de clasa II-a, a

Loteriei de Stat

Tragerea are loc la 19 şi 20 Octombrie a. c.

Abonaţi-vă la ziarul «Opinia»

R. P. R.
PARCHETUL TRIBUNALULUI IAŞI

D-na Ioana Hârjoiu, domiciliată în Iaşi Str. Octav Botez No. 2 cu petiţia înregistrată la acest Parchet sub No. 17473 din 13 Oct. 1949, cere reconstituirea actului său de căsătorie—căsătorită la data de 18 Aprilie 1939, cu Haralambie Hârjoiu, în oraşul Cernăuţi din Bucovina căsătoriţi legitim.

NOI PROCURORUL ŞEF AL PARCHETULUI TRIBUNALULUI IAŞI

În conformitate cu dispoziţiunile art. 5 din Decretul Lege No. 4062 din 15 Decembrie 1940, invităm autorităţile şi persoanele care deţin sau cunosc extractul sau alte înscrisuri referitoare la actul a cărui reconstituire se cere, prin petiţiunea de mai sus, să le depună de urgenţă şi să se prezinte la Parchetul acestui Tribunal, pentru a ne da relaţii.

Procuror
(indiscifrabil)

Grefier Şef,
Briul

R. P. R.
PARCHETUL TRIB. JUD. IAŞI

Dl. Lepordă Gheorghe, domiciliat în Iaşi str. Filimon Sârbu Nr. 48, cu petiţia înregistrată la acest Parchet sub Nr. 17459 din 13 Octombrie 1949, cere reconstituirea actului său de naştere — născut la data de 8 Martie 1924, în comuna Briceni satul Tabani jud. Hotin din părinţii căsătoriţi legitim David şi Paraschiva Lepordă.

NOU, PROCURORUL ŞEF AL TRIBUNALULUI IAŞI

În conformitate cu dispoziţiunile art. 3 din Decretul Lege Nr. 4662 din 15 Decembrie 1940, invităm autorităţile şi persoanele care deţin sau cunosc extractul sau alte înscrisuri referitoare la actul a cărui reconstituire se cere prin petiţiunea de mai sus, să le depună de urgenţă şi să se prezinte la Parchetul acestui Tribunal, pentru a ne da relaţii.

Procuror Şef,
Mircea Mironescu

Grefier Şef,
Indiscifrabil

ROMÂMIA
Judecătoria Populară Mixtă Jud. Iaşi

CITAŢIE
Nr. 2584 din 13 Oct. 1949

Doamna Maria Grigoruscuţă născută Cravenucu com. necunoscută este citat la această judecătorie în camera de şedinţă în ziua de 20 Octombrie 1949, ora 8 dimineaţă ca pârâtă în procesul de divorţ cu soţul.

Judecător,
(ss) indescifrabil

Grefier
(ss) indescifrabil

Dosar Nr. 2584

R. P. R.
PARCHETUL TRIBUNALUI IAŞI

D-na Rusanovschi Sofia domiciliată în Iaşi str. 23 August No. 31, cu petiţia înregistrată în acest Parchet sub No. 17458 din 13 Octombrie 1949, cere reconstituirea actului său de naştere, născută la data de 25 Noembrie 1927 în comuna Ruseni judeţul Soroca din părinţii căsătoriţi legitim Teodor şi Olga.

NOI PROCURORUL ŞEF AL PARCHETULUI TRIBUNALULUI IAŞI

În conformitate cu dispoziţiunile art. 3 din Decretul Lege No. 4062 din 15 Decembrie 1940, invităm autorităţile şi persoanele care deţin sau cunosc extractul sau alte înscrisuri referitoare la actul a cărui reconstituire se cere, prin petiţiunea de mai sus, să le depună de urgenţă şi să se prezinte la Parchetul acestui Tribunal, pentru a ne da relaţii.

Procuror Şef,
MIRCEA MIRONESCU
Grefier Şef (indescifrabil)

R. P. R.
PARCHETUL TRIBUNALULUI IAŞI

D-na Agafia Scamarchin, domiciliată în Iaşi str. Octav Botez No. 2, cu petiţia înregistrată la acest parchet sub No. 17474 din 13 Octombrie 1949, cere reconstituirea actului său de naştere, născută la data de 5 Aprilie 1903, în oraşul Chişinau-Basarabia din părinţii căsătoriţi legitim Nicolaie Barbă Roşie şi Ioana Barbă Roşie.

NOI, PROCURORUL ŞEF AL PARCHETULUI TRIBUNALULUI IAŞI

În conformitate cu dispoziţiunile art. 3 din Decretul Lege No. 4062 din 15 Decembrie 1940, invităm autorităţile şi persoanele care deţin sau cunosc extractul sau alte înscrisuri referitoare la actul a cărui reconstituire se cere, prin petiţiunea de mai sus, să le depună de urgenţă şi să se prezinte la Parchetul acestui Tribunal, pentru a ne da relaţii.

Procuror Şef,
(indiscifrabil)

Grefier Şef,
Briul

PIERDUT certificatul de absolvire Comerţ Elementar Nr. 98 | 30 Iunie 1934 pe numele de Condur N. Ioan îl declar nul şi fără valoare.

Sâmbătă cel mai frumos Bal al Presei

AZI PREMIERĂ

La cinematografele MAXIM GORKI şi SIDOLI

O nouă producţie maghiară

Operetă comică

Contele Mişca

cu aşii comediei ungare

Miclos Gabor, Marica Nemeth, Galman Latabar, Ianoş Sardi, Aprad Latabar, Agi Meszaros

PROGRAMUL VIITOR

LA PHOENIX

O nouă realizare Sovietică

Cravata roşie

în frunte cu

Şura Socolov şi Ira Nacinkina

Muncitori, Meseriaşi, Tehnicieni, Intelectuali, Studenţi, Elevi şi Elevi, vizionaţi filmele Documentare şi Ştiinţifice

S. A. SOVROMFILM

CINEMA TIMPURI NOI

Prezintă astăzi

TECHNICOLOR

PICTURILE lui REPIN

Sportul Sovietic Nr. 1

MAREA CASPICA

JURNAL U.R.S.S. Nr. 21

JURNAL ROMFILM

Programul rulează în continu neflind spectacole fixe

INTRAREA GENERALA 15 LEI

S. A. SOVROMFILM

Cinema „PHOENIX"

Prezintă astăzi

O puternică realizare sovietică

Producţie MOSFILM

MARITE

Având în fruntea distribuţiei pe *Tatiana Lennikova şi Jozas Laumas*

Regia: Vera Stroeva

Complectare Jurnal

PROGRAMUL VIITOR:

CRAVATA ROŞIE

roi de conducere.

În etapa actuală, programul economic al Partidului Comunist Chinez pleacă dela constatarea că în anii războiului împotriva japonezilor şi în ultimii trei ani de război civil, industria Chinei a fost în mod considerabil ruinată; se pune sarcina de refăcere în decurs de 3—5 ani, industria ruinată iar greutatea ei specifică faţă de întreaga economie a Chinei să fie ridicată în mod planificat dela 10 la sută, cât reprezintă acum, la 30—40 la sută, în curs de 10—15 ani.

La 26 Aprilie 1949, agenţia „China Nouă" a transmis declaraţia lui Mao-Tse-Dun şi a comandantului suprem al armatei de eliberare naţională, Ciu De, că noul regim va apăra viaţa şi avutul întregii populaţii, indiferent de rasă, credinţă şi profesiune, şi va desvolta industria comerţul şi agricultura. În ceeace priveşte întreprinderile, magazinele, băncile, depozitele, şantierele navale, căile ferate, instituţiile de poştă, telegraf şi telefon, uzinele electrice şi apeductele, fermele etc., aparţinând guvernului reacţionar al Kuomintangului şi capitalului birocratic, toate aceste întreprinderi, instituţii şi ferme vor fi confiscate şi predate guvernului popular al Chinei. Prin capital birocratic, a explicat Mao-Tse-Dun în raportul său la şedinţa din 25 Decembrie 1947 a C. C. al P. C. C., se înţelege capitalul marii burghezii chineze. Acest capital, în strânse legături cu imperialismul străin (mai ales prin băncile americane), şi cu proprietate feudală în interior, este aliat cu vechea putere de stat şi constitula baza economică a regimului reacţionar al Kuomintangului. Reprezentanţii capitalului birocratic ocupă posturile de conducere în aparatul de stat al Kuomintangului şi folosesc puterea de stat în scopul monopolizării diferitelor ramuri economice. De exemplu, Ciang - Kai[-Sec, Sun-Tsi-Wen, Cun Sian Si, Con Li Fu şi colaboratorii lor apropiaţi, ocupând situaţii dominante în guvernul Kuomintangului, au concentrat în mâinile lor un capital de aproximativ 20 miliarde dolari americani şi au ocupat astfel posturile economice de comandă ale ţării. După cum spune Mao-Tse-Dun, monopolul acestui capital apasă nu numai pe muncitori şi ţărani, ci şi pe mica burghezie, dăunând chiar intereselor burgheziei mijlocii".

Partidul Comunist Chinez desfăşoară o activitate uriaşă pentru transformarea democratică a ţării.

Între 15 şi 19 Iunie 1949 s'a ţinut la Peiping sesiunea comitetului pregătitor pentru convocarea noului consiliu politic consultativ, care va forma guvernul democratic de coaliţie al Republicii Populare Chineză.

Conform hotărîrii comitetului pregătitor, din noul Consiliu Politic consultativ vor face parte 510 delegaţi reprezentând 45 organizaţii,

(Va urma)

ULTIMELE ŞTIRI

Constituirea guvernului Republicei Democrate Germane

— Guvernul a fost prezentat Camerei populare provizorii —

BERLIN 14 (Agerpres). — Miercuri a avut loc la Berlin cea de-a treia şedinţă a Camerei populare provizorii a Republicii Democrate Germane. Ordinea de zi a fost următoarea:

1) Comunicarea primului ministru Otto Grotewohl, cu privire la componenţa guvernului.

2) Declaraţia primului ministru cu privire la programul guvernului.

3) Desbateri asupra punctului 2.

4) Confirmarea guvernului şi aprobarea programului guvernamental.

Johannes Dieckmann, preşedintele Camerei, a cetit articolele 92 şi 94 din Constituţie, care stabilesc procedura formării guvernului.

S'a dat apoi cuvântul primului ministru Otto Grotewohl. In discursul său, acesta a declarat:

„In ziua instituirii Camerei populare provizorii a R. D. Germane, la 7 Octombrie fracţiunea cea mai puternică din Cameră, acea a partidului Socialist Unit din Germania, m'a propus pentru postul de prim-ministru al guvernului provizoriu al R. D. Germane. In conformitate cu dorinţele exprimate de preşedintele Camerei, am început imediat consultările cu toate fracţiunile din această Cameră, în vederea formării guvernului. Dorinţa tuturor fracţiunilor de a participa la construirea Republicii Democrate Germane şi la rezolvarea grelelor sarcini care ne stau în faţă, ne-a dus repede la ţintă. Astăzi am onoarea a vă prezenta spre confirmare guvernul format de mine şi a vă cere aprobarea programului guvernamental.

In conformitate cu legea adoptată la 7 Octombrie, cu privire la guvernul provizoriu al R. D. Germane, trei reprezentanţi ai celor mai puternice fracţiuni din această Cameră au intrat în guvern ca vice preşedinţi ai Consiliului de miniştri, toţi pe picior de egalitate.

Camerei îi este prezentată următoarea componenţă a guvernului provizoriu al R.D. Germane.

Prim ministru: Otto Grotewohl (Partidul Socialist Unit).

Vice preşedinţi ai Consiliului de miniştri: Walter Ulbricht (Partidul Socialist Unit), prof. Hermann Kastner (Part. liberal-democrat), şi Otto Nuschke (Uniunea Creştin-Democrată).

Ministru al afacerilor externe: Georg Dertinger (Uniunea Creştin-Democrată).

Ministru al afacerilor interne: Karl Steinhoff (Part. Socialist Unit).

Ministru de finanţe: Dr. Hans Loch (Part. liberal-democrat).

Ministru al industriei: Fitz Selbmann (Part. Socialist Unit).

Ministru al agriculturii şi silviculturii: Ernst Goldenbaum (Part. democrat-ţărănesc).

Ministru al comerţului exterior şi furniturilor: Georg Handke (Partidul Socialist Unit).

Ministru al comerţului şi aprovizionării: Dr. Karl Hamann (Part. liberal-democrat).

Ministru al muncii şi sănătăţii: Luitpold Steidle (Uniunea creştin-democrată).

Ministru al transporturilor: Hans Reingruber (fără de partid).

Ministru al presei şi comunicaţiilor poştale, telegrafice şi telefonice: Fritz Burgmeister (Uniunea creştin-democrată).

Ministru al reconstrucţiei Lothar Bolz (Partidul naţional-democrat).

Ministru al instrucţiunii publice: Paul Wendel (Part. Socialist Unit).

Ministru al Justiţiei: Max Fechner (Partidul Socialist Unit).

Guvernul a luat hotărîrea ca pe lângă prim ministru să fie numit un secretar de stat, numit în acelaş fel ca şi secretarii de stat care reprezintă diferitele grupări parlamentare pe lângă toate ministerele".

După ce a prezentat în faţa Camerei compoziţia guvernului, Otto Grotewohl a dat citire în faţa deputaţilor unei declaraţi cu privire la programul guvernului.

Cuvintele rostite de primul ministru cu privire la recunoştinţa guvernului R. D. Germane faţă de marea Uniune Sovietică, faţă de şeful guvernului Sovietic, generalissimul Stalin, au fost întâmpinate cu ovaţii îndelungate.

Desbaterile parlamentare cu privire la declaraţia asupra programului guvernamental, au început în Camera populară provizorie în şedinţa din după amiaza zilei de 12 Octombrie.

Telegrama adresată de Ana Pauker Ministrului de Externe al Republicii Democrate Germane

D-ui GERG DERTINGER
Ministrul Afacerilor Externe al Republicei Democrate Germane
BERLIN

Primiţi călduroase felicitări cu prilejul numirii Dvs. ca ministru al afacerilor externe în guvernul provizoriu al Republicei Democrate Germane.

Urez succes în lupta pentru crearea Germaniei unitare, democrate şi paşnice, potrivnică politicii agresive a aţâţătorilor la război, factor activ în frontul păcii care are în frunte Uniunea Sovietică.

ANA PAUKER
Ministru al afacerilor externe al R.P.R.

Telegrama adresată de d. dr. Petru Groza, preşedintelui Consiliului de Miniştri al R. D. Germane, Otto Grotewohl

reşedintelui Consiliului de Miniştri al Republicii Democrate Germane, Otto Grotewohl
BERLIN

Cu prilejul alegerii Dvs. ca Preşedinte al Consiliului de Miniştri al Republicei Democrate Germane, vă transmit sincere felicitări şi urări de succes în lupta pentru făurirea unităţii statului german pe baze democratice şi paşnice.

Poporul român, care luptă cu hotărîre împotriva aţâţătorilor la un nou război, vede în constituirea Republicii Democrate Germane un nou aport la întărirea lagărului păcii, democraţiei şi socialismului, condus de U.R.S.S.

Preşedintele Consiliului de Miniştri
Dr. PETRU GROZA

Telegrama C. C. al P. M. R. adresată tov. Wilhelm Pieck preşedintele Republicii Democrate Germane

Tovarăşului Wilhelm Pieck
BERLIN

C. C. al P. M. R. şi oamenii muncii din R.P.R. vă trimit felicitările lor frăţeşti, cu ocazia alegerii Dvs. ca preşedinte al Republicei Democrate Germane.

Constituirea Republicii Democrate Germane este un nou şi însemnat aport la întărirea frontului păcii, democraţiei şi socialismului în frunte cu marea Uniune Sovietică.

Suntem convinşi că lupta poporului german, în frunte cu clasa muncitoare şi partidul ei, pentru construirea unui stat unit democrat german, va fi încununată de succes, pentrucă este sprijinită de forţele democratice din întreaga lume.

Din însărcinarea C. C. al P. M. R.
GH. GHEORGHIU-DEJ

Convocarea Marii Adunări Naţionale a R. P. Bulgaria

SOFIA, 14 (Agerpress) — Agenţia Telegrafică Bulgară transmite:

Preşedintele Marei Adunări Naţionale a R. P. Bulgaria, a convocat la 20 Octombrie a.c. o sesiune extraordinară a Marei Adunări Naţionale.

Dispoziţiile Ministerului de Finanţe privind vinificarea strugurilor

BUCUREŞTI 14 (Agerpres). In legătură cu instrucţiunile cu privire la vinificarea strugurilor din recolta anului 1949 precum şi fabricarea tuicii, rachiurilor din fructe de toamnă, drojdie şi tescovină, Ministerul de Finanţe a comunicat secţiilor financiare depe lângă Comitetele Provizorii în întreaga ţară următoarele:

Culesul viilor va începe în mod obligatoriu numai la data ce se va fixa pe podgorii şi regiuni de către secţiunile agricole ale Comitetelor Provizorii.

Vinificarea strugurilor se va face după cum urmează: La crama producătorului aflată la vie sau la lucuinţa sa din aceiaşi comună de care depinde şi via.

Dacă nu are cramă producătorul va face vinificarea la cramele cooperativelor de producţie sau la cramele organelor locale ale puterii de stat construite în vederea vinificării în comun sau la crama altui vecin în care caz este obligat a înştiinţa în scris cu 5 zile înainte unitatea fiscală respectivă.

Producătorii care posedă vii în mai multe comune din aceiaşi podgorie pot să-şi transporte spre vinificare recolta la o singură vie din podgorie.

Se va anunţa organul fiscal din comuna unde se strânge recolta şi unde se va face vinificarea cât şi unităţile fiscale ale comunelor unde transportă strugurii, care vor autoriza transportul prin dresare de proces verbal.

Cumpărarea strugurilor de către particulari pentru vinificare precum şi vinificarea în interiorul debitelor de băuturi spirtoase sunt interzise.

Contravenienţii vor fi pedepsiţi cu amendă până la 300.000 lei şi confiscarea produselor.

In termen de 13 zile dela terminarea vinificării, producătorii sunt obligaţi să declare în scris pe formulare speciale la Comitetul Provizoriu al comunei unde s'a făcut vinificarea şi depozitarea vinului realizat.

Vinificarea se termină obligatoriu la 1 Decemb. 1949.

Vinul se declară pe drojdie, adică incluzând drojdia.

Deasemeni se va declara şi cantitatea de tescovină obţinută precum şi cantitatea de drojdie care va rezulta după prima fermentare a vinului.

Declaraţiile se fac în 3 exemplare. Verificarea sincerităţii declaraţiilor se va face de o comisie formată din două persoane din care un delegat al secţiunii financiare respective şi unul al Comitetului Provizoriu comunal.

Comisiunea va completa procesul verbal cu cantităţile real constatate la faţa locului.

Dacă controlul constată că nu a fost declarat exact va dresa acte de contravenţie.

Actele de contravenţii vor cuprinde impozitul pe cifra de afaceri calculat la preţurile de vânzare M. A. T. către consumatori; majorările legale a amenzilor cu de două ori impozitul sustras şi o amendă fixă până la 500.000 lei.

Aceiaşi sancţiune se va aplica şi pentru lipsurile constatate ulterior în depozitele producători or.

Spre deosebire de anii precedenţi în cantitatea declarată va fi inclus şi dreptul de tain, urmând ca partida producătorului să fie creditată cu tainul acordat, cu scăzămintele legale şi cu cantităţile predate unităţilor de colectare pe măsura efectuării lor.

Comisia de verificare a producţiei de vin stabileşte şi cantitatea de tescovină şi drojdie obţinută din vinificare. Verificarea stocurilor se va termina în mod obligatoriu până la 15 Decembrie a. c.

Procentul de tescovină variază între 0 şi 40 la sută în funcţie de felul strugurilor (nobili sau hibrizi) şi de starea recoltei. Pentru vinurile de drojdie se admite un scăzământ până la 10 la sută la vinurile albe şi până la 10 la sută la vinurile roşii şi tămâioase.

Vinul, ţuica şi rachiurile nu pot fi scoase dela locul de producţie decât însoţite de bilet de liberă circulaţie eliberat în baza programării centrului de colectare respectiv şi nu pot avea altă destinaţie decât centrul de colectare la care producătorul a fost programat să predea produsele.

Unităţile fiscale de plasă vor elibera bilete de liberă circulaţie numai în baza programărilor făcute şi în limita cantităţilor înscrise în registru de partizi împreună cu centrul de colectare la care urmează să predea produsul.

Pentru orice băuturi găsite în curs de transport fără a poseda bilet de liberă circulaţie vizat de agentul fiscal, sau cu documentele de transport în neregulă se vor dresa acte de contravenţie cuprinzând; impozitul pe cifra de afaceri sustras, calculat la preţurile de vânzare M. A. T. către consumatori, majorări, amendă egală cu de 5 ori impozitul sustras o amendă fixă până la 500,000 lei, confiscarea băuturilor împreună cu ambalajul (butoaie, etc.) şi confiscarea mijlocului de transport.

Partidul Comunist este conştiinţa Americii

a declarat avocatul apărării, Crockett, în procesul celor 11 fruntaşi ai Partidului Comunist din Statele Unite

NEW YORK 14 (Agerpres) — Tass transmite:

In şedinţa de Marţi a procesului fruntaşilor Partidului Comunist din Statele Unite avocatul apărării Gladstein a rostit pledoaria de încheiere pentru Thompson, preşedintele organizaţiei Partidului Comunist din statul New York şi pentru Hall, preşedintele organizaţiei Partidului Comunist din statul Ohio.

El a analizat în amănunţime diferitele chestiuni juridice atinse în cursul procesului. Gladstein a subliniat că procesul fruntaşilor Partidului Comunist din Statele Unite face parte din campania generală a monopoliştilor americani, campanie pe care aceştia o duc în cadrul pregătirilor lor pentru un nou război.

Gladstein a declarat că în rândurile poporului american se întăreşte convingerea că monopoliştii şi trusturile caută să găsească o rezolvare a crizei economice prin declanşarea unui nou război. Monopoliştii doresc să scoată în afara legii Partidul Comunist.

A luat apoi cuvântul avocatul apărării, Sacher, care a subliniat, că guvernul nu a putut aduce probe concludente care să dovedească aşa numita vină a fruntaşilor Partidului Comunist. In continuare, el a demascat caracterul politic al acestui proces, declarând că procesul este dictat direct de Casa Albă.

Arătând că scoaterea în afara a legii a Partidului Comunist ar pune în primejdie drepturile democratice ale întregului popor american, avocatul apărării, negrul Crockett a semnalat pericolul fascist crescând din Statele Unite.

Crockett a demascat încercările Tribunalului de a convinge Juriul că Partidul Comunist propovăduieşte „violenţa".

El a amintit apoi linşajele şi teroarea exercitată împotriva negrilor, actele de violenţă ale poliţiei împotriva muncitorilor grevişti, atacurile fasciste împotriva comuniştilor şi a întrebat:

„Dece oare autorii acestor atrocităţi rămân nepedepsiţi? Răspunsul este următorul: „Nu vă puteţi pedepsi pe voi înşivă deoarece autorii acestor fapte monstruoase vin din aceleaşi pături ca şi acei care au înscenat acest proces".

Intr'o atmosferă de tensiune, Crockett şi-a încheiat pledoaria declarând: „Acest proces este o încercare de a scoate în afara legii un partid politic care conduce lupta pentru apărarea drepturilor negrilor. *Partidul Comunist este conştiinţa Americii*".

După Crockett a luat cuvântul Denis, secretarul Comitetului Naţional al Partidului Comunist din Statele Unite, care a pronunţat ultimul cuvânt al apărării. El a declarat: „După cum îşi dau seama milioane de oameni, acest proces este un proces istoric nu numai pentrucă în el sunt implicaţi 11 fruntaşi comunişti, dar pentrucă este implicată soarta unui partid politic, partidul clasei muncitoare americane, partid care se bazează pe principiile socialismului ştiinţific".

După pledoria lui Dennis, procurorul va pronunţa ultimul cuvânt al acuzării.

O comunicare a Oficiului de închiriere din Iaşi

Oficiul de închiriere face cunoscut instituţiilor care au ocupat spaţii noi de locuit că sunt obligate să-şi perfecteze imediat formele.

Deasemeni, studenţii cărora li s'au repartizat camere trebuie să se prezinte la oficiile respective pentru încheerea formelor legale.

Acei care nu se supun prevederilor de mai sus, vor fi sancţionaţi.

MĂSURI pentru o mai mare desvoltare a SPORTULUI în RPR

BUCUREŞTI 14 (Agerpress) Eri au plecat din Capitală spre toate colţurile ţării instructori ai Comitetului pentru cultură fizică şi sport de pe lângă Consiliul de Miniştri.

Comitetele Judeţene de cultură fizică şi sport au sarcina de a îndruma şi coordona activitatea sportivă locală după instrucţiunile din partea Comitetului pentru cultură fizică şi sport depe lângă Consiliul de miniştri.

In judeţele mari se vor constitui comitete orăşeneşti. Aceasta pentru o mai bună cuprindere a muncii şi pentru o mai mare desvoltare a mişcării sportive din ţara noastră.

Cursa motociclistă „Să întâmpinăm 7 Noembrie"

BUCUREŞTI 14 (Agerpress) Azi se dă plecarea în cursa motociclistă de regularitate „Să întâmpinăm 7 Noembrie" pe traseul Bucureşti-R. Vâlcea-Bucureşti.

Cei 572 km. ai cursei sunt împărţiţi în trei etape:

1. Bucureşti—R. Vâlcea
2. R. Vâlcea—Braşov
3. Braşov—Bucureşti

Plecarea se dă din faţa academiei militare, Şoseaua Panduri.

ULTIMA ORA

Forţele populare chineze la porţile oraşului Canton

HONG KONG 14 (Agerpres). — Corespondentul din Canton al ziarului New-Life Evening Post anunţă că forţele populare chineze sunt la mai puţin de 10 km. de Canton.

Deschiderea expoziţiei industriei sovietice la Bucureşti

BUCUREŞTI 14 (Agerpres). — Deschiderea expoziţiei industriei sovietice din Parcul Naţional va avea loc într'un cadru festiv Sâmbătă 15 Octombrie. Începând de Duminică 16 Octombrie expoziţia va fi deschisă pentru public între orele 10 dimineaţa şi 7 seara.

BIBLIOTECA UNIVERSITĂȚII IAȘI

ANUL 41 Nr. 936

4 PAGINI 4 LEI

Duminică 16 Octombrie 1949

ABONAMENTE
1 an 360 lei . . . 3 luni
5000 întreprinderi, autorități pe un an

Atelierele tipografice Str. ȘTEFAN CEL MARE 50-52

OPINIA

ZIAR POPULAR COTIDIAN

Redacția IAȘI, STR. VASILE ALECSANDRI 14
Administrația IAȘI, STR. CUZA VODA Nr. 50

TELEFOANE
Redacția (Nr. 1209, 1210)
Administrația 2042

Comisia Județeană de organizare a Cooperației Iași

a obținut o serie de succese în muncă pe linia sarcinilor trasate de Rezoluția Plenarei C. C. al P. M. R. din 3-5 Martie

Căutând să îndeplinească sarcinile trasate de Rezoluția plenarei C. C. al P.M.R. din 3-5 Martie 1949 în ceeace privește reorganizarea Cooperației, Comisia Județeană de organizare a Cooperației Iași a obținut unele realizări însemnate. Rezoluția arată:

„Burghezia a finanțat în trecut mișcarea cooperatistă pentru a atrage sub influența sa masele țărănimii și pentru a le exploata. Astăzi, când, ca rezultat al cuceririi politice de către clasa muncitoare, în alianță cu țărănimea muncitoare, cooperația și-a schimbat conținutul social, trebuie să dăm noi sprijinul economic și financiar, pentru a face din ea o mișcare largă de masă, o formă a economiei socialiste. Și mai departe Rezoluția spune că va trebui intensificată atragerea în muncă de organizare și conducere a cooperației a femeilor și a tineretului.

Pe această linie, s'a îmbunătățit situația în alcătuirea noilor consilii de conducere a Cooperativelor sătești. De unde înainte, în componența acestor consilii, cu foarte rare excepții se găsea vreo femee sau un tânăr, acum, după efectuarea noilor alegeri au fost aleși în consilii în întregul județ 83 femei și 54 tineri.

„Mișcarea cooperatistă — indică Rezoluția" trebuie complect curățită de orice fel de elemente capitaliste cari mai persistă fie în conducerea unor cooperative de consum și desfacere fie în rândurile cooperative de producție. Conducerea cooperativelor trebuie să fie alcătuită numai din muncitori agricoli, țărani săraci și mijlocași.

În alcătuirea noilor consilii de conducere a Cooperativelor sătești din județul Iași sunt astăzi 287 țărani săraci și 159 țărani mijlocași.

*

Cu privire la problema extinderii rețelei unităților cooperatiste, în ultimul trimestru Comisia Județeană de organizare a Cooperației s'a preocupat să soluționeze în limita posibilităților această chestiune. Astfel, s'au creiat în județul Iași următoarele secțiuni noui pe lângă cooperativele comunale: restaurate la Bivolari, Șipote și Vlădeni, Brutării la Podul Ioaie și Șipote, zarzavat la Copou, fierărie la Erbiceni, uscătorie de fructe la Poeni și Cotnari. În oraș s'au mai înființat câte un restaurant pe lângă Cooperativele Solidaritatea și 7 Noembrie și o secție de patiserie la Cooperativa „Iașul".

*

În privința colaborării și a emulației socialiste care trebuie să existe permanent între comerțul de Stat și cooperație, pe plan local s'au constatat lipsuri.

Nu întotdeauna au fost relații de colaborare între comerțul de stat și cel cooperatist; nu a existat între ele emulație socialistă cu scopul combaterii tendințelor speculative ale comerțului particular pentru o mai bună deservire a maselor consumatoare și îmbunătățirea schimbului între sat și oraș—așa cum prevede Rezoluția.

Se impune ca atât comerțul de Stat cât și sectorul cooperatist să-și întocmească în așa fel planurile de muncă încât ele să se completeze pentru o cât mai bună deservire a marelor mase consumatoare.

*

Pentru aprovizionarea salariaților prin unitățile cooperatiste din oraș, — Comisia județeană de organizare a Cooperației Iași a încheiat contracte cu unități colectoare din județele Botoșani, Dorohoi, Falciu, etc.

Se vor procura astfel și se va distribui prin cooperativele locale ceapă varză, cartofi fasole, în primul rând asociaților apoi altor salariați.

O parte din aceste produse au și început să fie aduse la cooperative.

Factorii de răspundere au sarcina să supravegheze ca mărfurile aduse să fie de bună calitate și în cantități suficiente.

M. Ad.

Numărul 1000

al ziarului „Lupta Moldovei"

Mâine ziarul „Lupta Moldovei" organul al Comitetului Județian P. M. R. Iași și al Comitetului Provizoriu Județian și orășănesc va scoate de sub tipar numărul 1000.

Apărut în anul 1945, ziarul Lupta Moldovei a dus consecvent și cu tenacitate lupta pentru o viață mai bună, sub îndrumarea permanentă a Partidului.

În paginile celor o mie de numere s'a oglindit lupta și munca oamenilor muncii din Iași, lupta împotriva exploatărilor, a dușmanilor clasei muncitoare, munca grea a refacerii orașului nostru, a lichidării urmărilor războiului hitlerist.

În paginile Luptei Moldovei oamnnii muncii au găsit publicate metodele de lucru ale muncitorilor sovietici, învățând din aceste metode cum să-și îmbunătățească munca, cum să crească productivitatea ei.

Punând în practică învățăturile Partidului, ziarul Lupta Moldovei și-a îndeplinit în cele o mie de numere apărute rolul de agitator, propagandist și organizator colectiv. El a stimulat organizarea întrecerilor socialiste—metodă superioară de lucru—contribuind prin scris la realizarea sarcinilor care stau în fața poporului muncitor. Arătând și comentând realizările oamenilor muncii din fabrici, de pe ogoare, din birouri și din laboratoare, ziarul Lupta Moldovei a popularizat cele mai bune metode de lucru, a militat pentru introducerea noii atitudini față de muncă, dar a combătut în acelaș timp metodele învechite, rămășițe ale mentalității burgheze.

La apariția numărului 1000 al ziarului „Lupta Moldovei" colectivul redacțional al ziarului „OPINIA" salută această aniversare urând spor la muncă în lupta pe care o duce pentru construirea socialismului în patria noastră.

„OPINIA"

Atelierele R. A. T. A. Iași au îndeplinit Planul de Stat pe 1949 în privința confecționării caroseriilor

— Întreceri pentru 7 Noembrie. Cum e organizată protecția muncii —

La Atelierele RATA se lucrează intens zi de zi, se depășesc norme și muncitorii luptă în întreceri pentru îndeplinirea înainte de termen a Planului de Stat.

În cinstea lui 7 Noembrie sunt organizate 13 întreceri pe echipe, 16 întreceri pe ateliere, 15 întreceri individuale între muncitori și 8 întreceri individuale între funcționari.

Pentru realizarea planului de muncă dela 1 Oct.-7 Nov. 1949

În perioada de la 1—10 Oct. a. c., s'a realizat 34 la sută din planul 1 Oct.—7 Nov. în privința reparațiilor de autobuze, 15 la sută în privința reparațiilor de camioane și 30 la sută din executările de caroserii.

În vederea lui 7 Noembrie s'au făcut chemări la întrecere pe echipe, pe ateliere și individuale.

Îndeplinirea Planului de Stat pe 1949

La Atelierele Rata a fost îndeplinit Planul de Stat pe 1949 în ce privește confecționarea caroseriilor pentru autobuze și camioane.

S'au evidențiat:

1) *Secția tâmplăria mecanică* a terminat cu succes debitatul materialului.

2) *Secția fierărie* a dat deasemenea tot sprijinul *secției tâmplărie* pentru realizarea *Planului de Stat*, iar ea mai are de îndeplinit 6 la sută din Plan.

Dintre celelalte secții s'au remarcat secția *Radiatoare* și *secția vopsitorie*.

Zaharia Vasiliu, dela radiatoare își depășește zilnic norma cu 20-30 la sută. Simțind lipsa niturilor de alamă necesare aplicării chederului pe radiator, muncitorul Zaharia Vasiliu a reușit să confecționeze din tablă de 2 mm. agrafe speciale care să înlocuiască niturile. În acelaș timp, prin utilizarea acestor agrafe se realizează și o importantă economie.

În prezent, muncitorul Zaharia lucrează la elaborarea unui sistem pentru încălzirea cu motorină a ciocanelor de lipit, în felul acesta putându-se realiza o economie de benzină în valoare de circa 1500 lei.

Deasemeni s'a evidențiat în muncă și *secția vopsitorie*, care își realizează zilnic norma, deseori depășind-o. Secția vopsitorie, în cadrul angajamentelor pentru 7 Noembrie și-a luat sarcina de a vopsi voluntar un autobuz Chevrolet.

Protecția muncii la Atelierele Rata

Muncitorii dela Atelierele Rata capătă în mare parte o bună îngrijire, cei cu o vechime de șase luni în producție primind salopete, iar cei cu muncă grea obținând și bocanci (sudorii și fierarii).

Pentru a se asigura o aerisire permanentă a atelierelor, s'au instalat în locurile care necesită aceasta, ventilatoare. Astfel sunt instalate ventilatoare la secțiile: radiatoare, sudură, uzină și fierărie.

Ceeace nu s'a realizat încă este terminarea localului cantinei, a lucrărilor de ca—

Tr. ȚANEA

(Continuare în pag. 2-a)

Comitetul pentru organizarea sărbătoririi săptămânii româno-sovietice la Iași

Cabaș Ctin Secret. adj. Județeana P.M.R. Iași, Lery Lesner Secret. adj. jud. Iași Bădulescu Gh. resp. org. jud. Iași. Petrovici N. resp. agit. și propagandă jud. Iași, Lupu Natan din Sect. agit. și propagandă. Manolache Nicolaie președ. Cons. Sindical județean, Weiselberg Lazăr membru în comit. județ. Iași, Maziiu Emil președ. Comit. Prov. Jud. Iași Țofoiu Vasile Secret. Cons. Sindic. jud. Iași, Paluga Anton preș. Comit. Prov. Munic. Iași, Benditer Ichil secret. Comit. Proviz, Munic. Iași, Creangă Ion președ. Filialei Arlus Iași, Sovietov Alex. Secret. Filiala Arlus Iași, Ravliuc Aurel, Popescu Antoneta, secret. UFDR. Paluga Iulia, Alexa Ioan secret. Comit. Jud. U. T.M., Popa Paraschiv secretar Frontul Plugarilor jud. Iași, Tomescu Ioan presed. Front. Plugar. Jud, Iași, Ghidale Huim C.D.E., Goldenberg Iosif, C.D.E. Lazăr Andrei, Vasiliu Sever, Iliescu Octav Crucea Roșie, județ. Iași,Ișoveanu Gh. președintele Crucei Roșii, Gri. Ștefănescu Stere comand, Regiunei 1-a Militară Iași, Locot. Col. Mardare, Maior Ciornei Ch, Colonel Dumitru. Sârbu Ctin, Hilița Grigore, Livescu Jean rectorul Universității președ. Filialei Institutului de Studii Româno-Sovietic, Gheorghiev Gh. prof. univ. Calistru Alexandru conf. univ. Haimovici Mendel, Academician, Diaca Ion, Directorul Teatrului Național, George Lesnea, Constantiniu C. ziarist, Istrate I., Popovici Al., Cojocaru Manole Directorul ETACS, Gromolea dir. Atel. cfr Nicolina (inovator), Vavric Ctin directorul fabricei Țesătura, Agapescu Alex., Marcu Moise Direct. Fabricei Victoria, Neculau Ana, Stănescu Vlad, Janetta Benditer conf. univ., Toltea Ctin Cernătescu Radu Academician, Oros Ioan Țesătura, Popa Gh. Gh. preș. Gospod. Colective Balțați, Ursache Maria, membră în Gosp. Colectivă, Martinica Ana țărancă muncitoare.

In cinstea lui 7 Noembrie

Funcționarii secțiunii financiare a orașului, au chemat la întrecere pe funcționarii secțiunii financiare a orașului Bacău

În cadrul unei ședințe sindicale salariații Secțiunii Financiare a orașului Iași, au provocat la întrecere socialistă în cinstea zilei de 7 Noembrie pe Secțiunea Financiară a orașului Bacău.

Punctele acestei întreceri socialiste sunt:

Executarea tuturor lucrărilor pendinte de Buget.

Verificări autoimpuneri, salarii, clădiri și rezolvarea delegațiilor la directe. Veniturile Populației.

Verificarea plăților la cifra de afaceri, execuțări de lucrări, și cote în părți de beneficiu și rezolvarea delegațiilor la indirecte — Veniturile de Stat —.

Depășirea planului de încasări.

Ridicarea nivelului profesional și ideologic al funcționarilor.

Perfectarea cursurilor la Școala Profesională dela Secțiunea Financiară —unde se predau: cursuri de economie politică și contabilitate normată.

Executarea tuturor ordinelor în curs a M. Finanțelor.

Prezența regulată la serviciu a funcționarilor.

Verificarea acestor întreceri socialiste se va face la Secțiunea Financiară a orașului Iași de către Serviciul Județean de Control Financiar Iași, iar la Bacău de către același Serviciu de Control respectiv, — prin dresare de procese verbale care se vor comunica Secțiunilor Financiare respective cel mai târziu până la data de 5 Noembrie 1949.

FAPTE ȘI COMENTARII

Direcțiunea Bibliotecii centrale aduce la cunoștința elevilor, studenților și tuturor celor interesați că zilnic se pot obține cărți noi de intrare în sălile de lectură și împrumut acasă.

Pentru primirea cărților de intrare și împrumut studenții și elevii vor trebui să aducă adeverințele dela institutele de învățământ unde învață.

Pentru restul cititorilor, noile cărți de intrare și împrumut se elaborează astfel:

a) Legitimațiile pentru intrare în săli se dau pe baza buletinului de identitate;

b) Legitimațiile de împrumut acasă, cu fotografie, se eliberează pe baza buletinului de identitate și a carnetului de Sindicalist sau utemist.

Vechile cărți de intrare și împrumut expiră la data de 20 Octombrie 1949.

De câtva timp s'a luat obiceiul ca măturatul străzilor din centrul orașului să se facă în totul zilei, în timpul prânzului, când muncitorii, funcționarii și elevii ies dela serviciu sau dela școală, ducându-se să la masa.

Nu-i nici practic nici sănătos.

Măturatul străzilor trebuie să se facă dimineața, înainte de orele când începe să circule, în timpul zilei, între 14 30 — 15 se poate mătura numai după ce au trecut cisternele stropind mai întâi caldarâmul.

Pentru a reglementa această situație Secțiunea Sanitară a orașului trebuie să ia contact cu secția Gospodăriei locale, explicând desavantajele măturatului în timpul zilei, care constituie un adevărat atentat la sănătatea pietonilor și a locuitorilor străzilor respective.

Se impune folosirea unor metode noi de muncă pentru rezolvarea problemei spațiului de locuit

Odată cu începerea noului an universitar Oficiile de închiriere din orașul nostru au de făcut față unei noi sarcini: repartizarea spațiului locativ pentru studenți. Mărirea capacității căminelor a permis cazarea celor veniți să urmeze cursurile institutelor și facultăților, însă un număr de studenți trebuie să capete locuința prin oficii.

Numai în decurs de câteva zile, oficiul I a repartizat camere pentru 80 de studenți care anul acesta nu au mai trebuit să plătească prețuri exagerate unor proprietari lacomi; celelalte oficii au contribuit și ele, într'o măsură mai mică, la plasarea studenților. În afară de aceasta zilnic, trebuesc făcute repartizări de locuințe pentru salariații care vin din alte localități la Iași, trebuesc satisfăcute cererile muncitorilor și funcționarilor ieșeni cărora regimul de democrație populară le oferă posibilitatea de a locui în condiții mai bune decât cel din trecut.

Posibilitățile locale însă sunt reduse din cauza imenselor distrugeri provocate de războiu. În limita spațiului disponibil însă trebuesc făcute o repartizare cât mai justă.

La aceasta trebue să colaboreze atât organele Comitetului Provizoriu cât și cetățenii.

Oficiile de închiriere dispun în momentul de față de un personal care numeric este extrem de redus și deaceea și controalele efectuate pe teren sunt insuficiente.

Mai există încă numeroși cetățeni, marea majoritate dintre aceștia aparținând clasei exploatatoare, care nu vor să înțeleagă că trebue să renunțe de

Z.

(continuare în pag. 3-a)

Victoria forțelor democrate ale Chinei

asupra reacțiunii Kuomintangului

de C. EVGHENIEV

II

din care 14 partide și grupări democratice, 9 organizații regionale, 6 uniuni militare, și 16 organizații și grupări populare reprezentând pe muncitori, țărani, industriași, savanți, oameni ai culturii, tineri, femei, naționalități conlocuitoare, emigranți chinezi din străinătate și asociațiuni religioase.

Noua putere democratică mobilizează masele populare pentru construirea unei Chine noui, democratice, refăce fabricile, uzinele, minele, acordă ajutor întreprinderilor de stat, mixte și private și apără totodată drepturile celor ce muncesc în întreprinderile private.

În orașele eliberate se creează comitete militare de control care iau în primire întreprinderile și băncile ce au aparținut guvernului Kuomintangului și le predau autorităților populare. Printre întreprinderile luate în primire sunt: uzinele metalurgice, șantierele navale, fabricile de produse chimice și de mașini dintre cele mai mari din țară și cele mai bine utilate. Datorită acestor măsuri, sectorul întreprinderilor de stat a crescut mult.

Spre finele lui Maiu a. c., au intrat sub controlul autorităților democratice 80 la sută din întreaga rețea de căi ferate a țării și 75 la sută din întreaga industrie grea.

În regiunile eliberate ale țării se îmbunătățește situația materială a oamenilor muncii. Se măresc salariile, se reduc orele de muncă, care sub regimul Kuomintangului erau de 13-14 pe zi. Cooperativele muncitorești, create din inițiativa sindicatelor, joacă un rol însemnat pentru îmbunătățirea condițiilor materiale ale muncitorilor.

Autoritățile din regiunile eliberate procedează la soluționarea problemei agrare, după principiul „Tot pământul celor ce-l muncesc". Dreptul de proprietate asupra pământului al moșierilor, templelor și mănăstirilor a fost desființat. Toate datoriile țăranilor, contractate de aceștea înainte de reforma agrară, au fost anulate.

Organele care aplică reforma agrară sunt uniunile țărănești, care cuprind masele largi ale țărănimii. S'au

(continuare în pag. 3-a)

(continuare în pag. 3-a)

Cultură și Artă

Difuzarea culturii

Este adevărat că știința românească, literatura, artele, se pot mândri cu realizările unor creatori de mare prestigiu.

Avem mari scriitori, mari savanți, cercetători ai trecutului, ai pământului ori ai vieții poporului, avem medici iluștrii, poeți, compozitori și pictori de geniu. In jurul acestor vârfuri însă, în orașele cu laboratoare și clinici în care au lucrat somități ca Doctorul I. Cantacuzino, Gh. Marinescu, Parhon, sau Ciucă, populația muncitoare dela periferie îndura o viață alcătuită din boli, supărări, mizerie, iar boli și durere. Suferinzii erau duși să-i caute babele „meștere" în descântece, iar copii mureau cu miile în lipsa medicilor, a moașelor și a sfaturilor potrivite.

In țara care i-a dat pe Eminescu, Creangă și Caragiale, mai bine de jumătate din populație nu le putea citi operele, ba mulți nu cunoșteau nici din auzite valoarea lor.

Analfabetismul era oficializat prin gravele lipsuri de care suferea învățământul primar, iar superstițiile și scornirile diversioniștilor înrăjate.

O asemenea contradicție o prăpastie asemănătoare nu se putea concepe decât într'un regim odios de exploatare, așa cum a fost regimul burghezo-moșieresc dela noi.

Astăzi, sub îndrumarea Partidului Muncitoresc Român, ca urmare a cuceririlor revoluționare pe care poporul muncitor le-a smuls prin luptă dârză și organizată, acțiunea de culturalizare a masselor se pune pe primul plan.

Cultura pătrunde tot mai mult în mijlocul maselor, alungând neștiința, împuținând boala și suferințele, contribuind la transformarea și ridicarea nivelului de viață.

Condiția principală, însă, arma cea mai de preț în această luptă este CARTEA, opera scrisă și tipărită, ziarul, revista, broșurile. In ultima vreme au apărut și apar mereu noi tipărituri, traduceri din lucrările de bază ale marxism-leninismului socialist, ca și tot mai numeroase opere originale ale scriitorilor noștri progresiști.

Totuși, toate acestea încă nu sunt suficiente, față de cerințele momentului pe care-l străbatem în actuala fază de trecere la o orânduire superioară. Pentru a construi socialismul ne trebuesc cadre de specialiști, ne trebuesc oameni luminați, în stare să înțeleagă și să mânuiască noul utilaj tehnic pe care muncitorii din uzine și fabrici îl crează. Ca să izbândim în construirea socialismului trebue să reușim a risipi îndărătnicia închistată în formule primitive, rudimentare să distrugem superstițiile, să schimbăm definitiv mentalitatea acelora în care mai persistă urmele unor atitudini specifice acelora ce au trăit ani după ani sub apăsarea exploatatorilor.

In acest scop trebue să educăm masele să ne ostenim lămurind, explicând, îndrumându-i pe oameni spre a-i ridica. O copleșitoare răspundere apasă pe umerii intelectualității noastre de astăzi care trebue să răspundă chemării de a lumina masele, creînd o cultură măreață, o cultură vie, la care să participe toți oamenii muncii, o cultură umanistă, legată de cele mai înalte și mai firești năzuințe ale omului: pacea, progresul, fericirea. Căci numai cu un număr restrâns de creatori în știință, artă, litere, oricât de valoroși ar fi ei, nu ne putem numi un popor cult. Cultura trebue însușită de fiecare om, fie că muncește la plug, în marile uzine dela orașe, sau în birourile unde stăpânirea burgheză a lăsat moștenire o mentalitate simplistă, birocratică, care-i deformează, îi mecanizează pe oameni, schilodindu-le personalitatea.

Iată deci, în lupta care se duce astăzi pentru crearea condițiilor desvoltării și răspândirii culturii în mijlocul poporului, intelectualii trebue să aibă o poziție precisă. Ei cei dintâiu trebue să îmbrățișeze inițiativa luată la 23 Septembrie de Adunarea dela Giulești a muncitorilor și a intelectualilor, deoarece prin înălțarea edificiului cel mai grandios, a celei mai impresionante uzine a cărții, a cuvântului scris din țara noastră, îi se va aduce un sprijin imens în lupta pe care o au de dus, ușurându-le reușita.

Subscripția intelectualilor noștri, a profesorimii, a tineretului studios, a medicilor, inginerilor și a tuturor celor ce muncesc pentru cultură, subscripția acestora pentru „Casa Scânteii" va da măsura devotamentului lor față de Adevăr, față de ideile pe care sunt chemați să le servească față de știință, față de ei înșiși ca oameni ce luptă pentru lumină.

R. NAUMESCU

N. ȚAȚOMIR
CASA SCANTEII

Țară fără șleau
Cu butuci la glezne!
Peste om creșteau
Munți întregi de bezne.
Cel sărac avea
Trupul numai bice.
Glas de cucuvea
Răsuna pe-alee.

La 'nceput arar
Iar apoi mai dese,
Litere de jar
Se vedeau culese
Pe folițe mici
Flăcări mari să crească,
Să scrumească bici
Și s'aprindă tască.

Au pornit atunci
Lupii să se-adune...
Țară fără lunci,
Numai mărăgune.
Mirtian, urlau
Și 'ncolțeau pe-aceia
Care aprindeau
Zi cu zi scânteia.

Vezi, din foc în foc
Și din mână 'n mână
Litera de foc
Se cerea stăpână
Peste oameni. Vezi,
Țara asta — plină
De sătui burghezi —
Se vroia senină.

Din adânc, veghea
Luminos Partidul,
Roșu ca o stea —
Tare cum e zidul
De granit și fier.
Din ciocan și secere
Flăcări către cer
Se porneau întrecere.

Pe acele foi
Gânduri înțelepte
S'așterneau. Cei goi.
Lumii vechi, nedrepte,
Îi cereau apus.
Trebuia s'apuie
Lumea cea de sus
Putrezită 'n cue.

Dintr'un răsărit
De lumini curate
Roșii au venit
Mările armate.
Din adâncul greu
Tare cum e Geea
A ieșit — Anteu —
Roșie, Scânteia.

Proaspătul cuvânt
Arunca lumină
Peste om, pământ,
Sub pământ, în mină.
Tot mai fără spini
Drumul către mine
Roată prin uzini
Duduia de grâne.

Astăzi, strung cu strung,
Coasă lângă coasă,
Umerii ne-ajung
A Scânteii casă
S'o durăm înalt
Ca strenații zidul,
Înflorind în șpalt
Tot ce-a spus Partidul

Nouile sarcini ale compozitorilor și ale criticilor muzicali

Săptămâna viitoare începe la București Conferința Compozitorilor din R.P.R. Cu acest prilej se va proceda la reorganizarea lor în sensul unui militantism al creației muzicale pentru pace și socialism.

In afară de compozitori, în noua Uniune vor intra și criticii muzicali din toată țara, colaborând în scopul aceluiași țel: realizarea unor creații de înaltă valoare artistică, pătrunsă de spiritul de partid, „care să constitue un factor de seamă în opera de desvoltare a culturii și de răspândire a muzicii în mase", „desvoltarea unei critici și a unei științe muzicale pe baze marxist-leniniste" și „însușirea de către compozitori a metodei realismului socialist". Drept sarcină de onoare a muzicii „este educarea omului nou, socialist".

Citatele de mai sus sunt extrase din proectul de statut al Uniunii Compozitorilor din R.P.R. asupra căruia vor discuta participanții la conferința dela 21 Octombrie. Acest proect, alcătuit într'un spirit principial, a ata drumul cotiturii pe care muzica românească o are de făcut având să corespundă momentului istoric al construirii socialismului.

Garanția îndeplinirii sarcinilor de mai sus stă în puternicul sprijin de care compozitorii se bucură din partea Partidului, prin a cărui grijă condițiile lor de muncă, de documentare și de trai se îmbunătățesc radical. „Fondul Muzical", creat prin grija C. C. al P. M. R. pune la dispoziția creatorilor 15 milioane lei anul acesta, în scopul ajutorării compozitorilor în perioada de creație.

Alături de scriitori și artiști, compozitorii se bucură de sprijinul și îndrumarea Partidului, deschizându-li-se largi perspective de viitor, în ceeace privește creația muzicală pentru popor.

In acest sens, studierea, explicarea și folosirea folclorului muzical atât de bogat și de original, va însemna punctul de pornire pentru crearea unor mari opere originale, purtând pecetea specificului nostru național, în aturarea manierismului de împrumut, a tendințelor cosmopolite și a hermetismului. Muzica nu va mai fi astfel un bun pentru inițiații rafinamentelor burgheze, ci un bun al maselor care le va încuraja munca pentru mai bine.

R.

PUNCTE

Studioul Teatrului Național din București și-a deschis porțile cu o nouă lucrare dramatică românească, scrisă de Aurel Baranga: „Iarbă rea" (Mătrăguna).

„Iarba rea" întrunește din punct de vedere al conținutului ei ideologic caracteristicele unei lucrări de tip nou, scrisă de pe poziția de luptă a clasei muncitoare.

Subiectul este următorul: Soții Andrei și Irina Bărbieri chimiști, împreună cu asistenții lor Marin și Ioana Marin descoperă prin lucrările lor de laborator o metodă mai simplă de a extrage fonta și un înlocuitor al costorului. Descoperirea, de mare importanță pentru industria grea, este încercată într'o uzină dar acțiunea care reușise în laborator dă greș la punerea ei în practică.

Grație intervenției reprezentantului Partidului, se descoperă cauza nereușitei: un sabotaj al Ioanei Marin, dușmană de moarte a poporului muncitor.

Acul de sabotaj al Ioanei Marin, această „iarbă rea", produce o schimbare și în atitudinea până atunci nehotărâtă a savantului Bârlea, care devine un sincer luptător pentru cauza clasei muncitoare.

Din activitatea artistică a întreprinderilor ieșene

Activitatea artistică în instituțiile și întreprinderile ieșene nu este încă îndrumată și susținute așa cum ar trebui. Pentru acest lucru se cere pornită o acțiune hotărâtă. Condițiuni de desvoltare sunt suficiente. Avem instructori artistici de la T. Național, dela Filarmonica de Stat „Moldova" rămâne doar o sarcină a comisiilor culturale atât din sindicati cât și celor din institut și întreprinderi de a face o cotitură în munca lor și rezultatele nu vor întârzia să se vadă.

La fabrica „Țesătura" echipa artistică care a avut în ultimul timp o serie de ieșiri pe teren prezentând un program de recitări, coruri, dansuri naționale și ruseți.

Ar trebui însă și în cadrul întreprinderii să se organizeze o serie de manifestări artistice, muncitorii fiind dornici de asemeni lucruri, contribuind prin aceasta la desvoltare gustului artistic al celor ce muncesc. Posibilități materiale au suficient, numai puțină înțelegere din partea comisiei culturale și această echipă artistică ar da rezultate cu mult mai bogate.

La atelierele C.F.R., cu toate că s'a ținut o serie de ședințe care s'a analizat munca pe tărâm cultural, văzându-se lipsurile totuși situația a rămas aceiași. Nu se lucrează în deajuns, ba pe alocuri se vede o delăsare permanentă în muncă.

Cel mai bine lucrează echipa de dansuri și corul Echipa teatrală care era una din echipele de frunte a rămas în ultimul timp în stare de lîncezire.

O echipă artistică care lucrează destul de bine este aceia dela P.T.T. care a dat numeroase spectacole în județ, iar în momentul de față repetă o piesă cu care intenționează să facă un turneu în orașle Dorohoi și Botoșani. Corul care are peste 70 de persoane face în mod regulat repetiții, dând astfel un prețios concurs echipei artistice în deplasările din orașul Iași, în cadrul ateneelor populare. Pentru echipa de dansuri s'a reușit în mare măsură să se achiziționeze costumele necesare.

Făcând o analiză a muncii acestor câteva echipe artistice, rezultă că se cere din partea comisiilor culturale din întreprinderi să-și formeze colective de muncă cu responzabilități bine definite și totodată să sprijine orice inițiativă care ar veni din partea tovarășilor muncitori. Iar în al doilea rând, să sprijine activitatea instructorilor artistici dela Teatrul Național și Filarmonica, făcând mobilizări ori de câte ori se fac repetițiile.

Numai printr'o muncă organizată și bine planificată a comisiilor culturale, atât a celor din sindicate cât și a celor din întreprinderi se va îmbunătăți munca ajutându-se prin aceasta progresul și întărirea regimului nostru de democrație populară.

Spre o reconsiderare a folclorului

Regimul nostru de democrație populară, a adus în toate domeniile vieții transformări radicale. In vreme ce pseudo-știința burgheză falsifică totul, conform scopurilor expansioniste ale imperialismului, știința clasei muncitoare,— fundată pe ideologia marxist-leninistă— are drept scop unic adevărul.

Mergând pe linia marilor înfăptuiri, Partidul nostru a pus în practică reforma învățământului. Printre multele ei binefaceri numărăm și introducerea în programa analitică a facultăți or filologice — deci și la Iași — a catedrelor de literatură populară.

Aceste catedre vor aduce un însemnat aport în cercetarea fenomenelor literare populare din țara noastră studiindu-le în desvoltarea lor istorică, în condiționarea lor economică.

Prin activitatea acestor catedre se vor înlătura teoriile formaliste, sau se vor restructura și completa preocupările sporadice și incomplecte ale unor oameni de litere îndrăgostiți de folclor ca Ov. Densușianu, sau N. Cartojan, Se vor elibera aceste studii de balastul lor idealist.

Deasemenea, prin această completare a programei de învățământ, se va putea pune capăt confuziilor ce există între folclor și etnografie. Așa, de exemplu, cercetătorii burghezi englezi considerau folclorul ca o știință a tradiției ale cărei preocupări erau cercetarea producțiilor materiale ale poporului ca: hrană, îmbrăcămintea, artele, mobilierul, produsele muncii poporului etc.

In felul acesta se ajunge la o suprapunere a domeniului folcloristicei cu etnografia. E drept că folcloristica, ca disciplină, are legături cu multe alte științe variate ca domenii dar cu preocupări asemănătoare: literatura scrisă, teoria literaturii, estetica, sociologia, psihologia, filologia, și mai ales cu etnografia. Aceasta nu înseamnă însă că una din aceste discipline s'ar suprapune alteia.

Conceptul de astăzi despre folclor, în lumina marxism-leninismului, tinde spre precizarea conținutului acestei noțiuni, separând tot ceeace ar aparține, ca preocupare, etnografiei, încât folclorul ar fi totalitatea producțiunilor literare create și răspândite oral, ce oglindesc sincer și material modul de a gândi al poporului, sub influența condițiilor sociale, economice, istorice și politice respective.

A. C.

Literatura americană și realitățile burgheze

John Steinbeck: NOPȚI FARA LUNA
John Hersey: CLOPOTE PENTRU ADAMO

Hitlerismul a fost adus pe scena istoriei și a crescut datorită sprijinului acordat de către grupele conducătoare ale capitalului monopolist din USA și Anglia, care n'au rupt legăturile cu ei nici măcar în timpul războiului dintre aceste țări și Germania. Scriitorul sau cronicarul vieții sociale care nu vede aceste adevăruri elementare, ca și acela care închide ochii asupra naturii de clasă a democrației burgheze, într'un cuvânt acela care ocolește realitățile sociale, nu face altceva decât să servească în slujba vârfurilor reacționare ale capitalului monopolist. Or, tocmai încercarea de a trece alături de aceste probleme caracterizează noua încercare a propagandei burgheze americane de a falsifica romanul social.

In această ordine de idei merită a fi remarcate două opere ale literaturii americane care au apărut în timpul războiului și anume „Nopți fără lună" de John Steinbeck și „Clopote pentru Adano" de John Hersey.

Concepției povestirii lui Steinbeck s'ar părea că nu i se poate obiecta nimic. El descrie invazia fasciștilor într'una din țările europene, se pare Norvegia. Orășelul ocupat se împotrivește cu dârzenie abuzurilor fasciste și cu toate că forța este în mâna cuceritorilor, aceștea încep să piardă, încrederea în victorie.

Orășelul anonim supus invaziei fasciste este descris de autor ca o comunitate patriarhală în fruntea căreia se află primarul Durden. Acțiunile și reflecțiile acestui primar sunt extrem de idealizate, el întruneste curățenia sufletească și înțelepciunea naivă. Și primarul și poporul n'au auzit niciodată de nedreptăți sau abuzuri, deaceea brutalitatea cuceritorilor îi uimește la început, pentru ca apoi să-i revolte. Lipsiți de spirit critic ei privesc pe adversar care pentru ei întrupează „forța răului" împotriva căruia luptă în numele „adevărului" și al „binelui".

Steinbeck descrie mizeria fascistă într'o țară în care domnește orânduirea celei mai noi democrații burgheze. Replica primarului adresată comandantului detașamentului de ocupație: „Orânduirea noastră de stat a fost creiată cu mai bine de patru veacuri în urmă", are, fără îndoială, în vedere regimul burghez. Însuși figura primarului, plasată de scriitor pe primul plan al acțiunii, simbolizează orânduirea burgheză. Când cuceritorii iau pe primar ostatec, el se duce la execuție cu cuvintele lui Socrate pe buze. Intreg finalul, povestirii poartă pecetea acestei asociații.

Nu odată în istoria burgheziei, scriitorii și artiștii au recurs la această mascaradă istorică fără de care realitatea burgheză nu se pretează idealizării. Sistemul lui Steinbeck este arhaic. El îi precizează conceptiile.

A prezenta societatea modernă burgheză sau chiar numai o porțiune separată a acestia, ca o comunitate idilică, care nu cunoaște lupta și nedreptățile se poate face numai sub forma unei povești, a născociri arbitare. Insemnătatea ei antifascistă este delimitată de granițele în care lagărul burghezo-democratic a participat la lupta împotriva fascismului și este nu numai o retragere a lui Steinberk de pe poziția realismului social ci și o încercare activă de a masca contradicțiile democrațiilor burgheze.

Povestirea lui Hersey „Clopote pentru Adanio" reproduce toate defectele cărții lui Steinbeck. La lipsa unei analize sociale, autorul adaugă noi motive ale propagandei proamericane, lansate de politicienii Wall-Street-ului în perioada când a început ocupația diverselor țări europene de către forțele armate americane.

Eroul povestirii lui Hersey—maior al armatei americane este numit șef al Amgotei (administrația americană și engleză pentru teritoriile ocupate) într'un mic orășel de provincie Adano. Maiorul Djappolo este prezentat de autor ca un om extrem de simpatic și sincer, care dorește din toată inima binele locuitorilor din Adano. El opune pe Djappolo altor ofițeri ai armatei americane pe care îi descrie satiric. Totuși democratismul lui Djappolo este lipsit de orice seriozitate. El e întemeiat doar pe împărțirea societății în „oameni de bună credință" și în „oameni de rea credință".

In concepția eroului nu găsim nici cea mai mică încercare de a pătrunde în sensul politic al acțiunilor omenești pentru a vedea ce forțe sociale stau în spatele lor. La fel sunt descrși în poveste fasciștii. Primarul orașului este descris ca un om „rău" spre deosebire de alții „buni", fasciștii de eri convertiți la democrație.

Povestirea lui Hersey a fost apreciată de critica burgheză americană drept o „eminentă operă a literaturii americane", fiind considerată „cea mai importantă carte creată de războiu".

In lumina ultimelor evenimente din Italia, idila pseudo-democratică burgheză imaginată de Hersey nu poate fi apreciată decât ca o falsificare grosolană și absurdă.

Se impune folosirea unor metode noi de muncă
pentru rezolvarea problemei spațiului de locuit

(urmare din pag. 1-a)

a ocupa în mod abuziv un spațiu mai mare de locuit decât cel la care au dreptul prin lege. Proprietarii imobilelor din strada Spinți No. 14 și Speranței 2 A, de exemplu, chiar după ce au fost depistați de organele de control ca contravenienți au continuat să aibe aceeași atitudine de sfidare față de legile făcute de poporul muncitor.

Impotriva unor astfel de oameni, care prin poziția lor se pun în afara intereselor colectivității trebuesc luate măsurile cele mai severe.

Nu este însă mai puțin adevărat că până în prezent oficiile de închiriere s'au mărginit mai mult la o îndeplină operație de birou, fie că este vorba chiar de repartizări, fără ca să urmărească îndeaproape modul cum chiriașii îngrijesc de locuințele pe care le ocupă.

Nu puțin numeroase sunt acele camere sau imobile care cu o cheltuială minimă ar putea fi reparate și făcute locuibile.

Altă categorie de cetățeni îngreunează munca oficiilor venind să ceară o nouă locuință pentru motivul că acolo unde locuesc ar fi necesare unele reparațiuni.

Datoria oficiilor este tocmai de a supraveghea dacă imobilile sunt bine întreținute iar în cazul citat mai sus ele trebuie să ducă muncă de lămurire.

Pentru a putea îndeplini toate aceste sarcini, deosebit de importante pentru rezolvarea problemei spațiului de locuit este necesar însă ca oficiile de închiriere să ducă o muncă mai temeinică să părăsească utilizarea metodei lucrului de birou.

Comitetul Provizoriu al orașului trebuie să dea mai mult sprijin oficiilor să le îndrumeze, pentruca ele să-și poată duce cu succes activitatea lor.

Este necesară adâncirea muncii oficiilor, depistarea acelor imobile care sunt nelocuite deși ar necesita cheltuieli minime de reparație pentru a putea fi date apoi spre folosință.

Atelierele R. A. T. A. Iași au îndeplinit Planul de Stat pe 1949 în privința confecționării caroseriilor

(urmare din pag. 1-a)

nalizare și mai ales asigurarea încălzirii atelierelor.

In prezent lucrările la localul cantinei și la canalizare au încetat. Magazia în care funcționează actualmente cantina a fost declarată în repetate rânduri nehigienică.

Deasemeni, pentru funcționarea caloriferelor e necesar obținerea a 15 motoare electrice de câte 1 h.p. și 1,50 h.p.

R. P. R.
PARCHETUL TRIBUNALULUI IAȘI

D-na Dubovăi Roza, născută Gleizer domiciliată în Iași strada 9 Maiu No. 11, cu petiția înregistrată la acest Parchet sub No. 17340 din 11 Octombrie 1949, cere reconstituirea actului său de naștere, născută în comuna Rașcani Târg, județul Bălți la data de 28 Octombrie 1910, din părinții căsătoriți legitim Iosif și Malca Gleizer.

NOI, PROCURORUL ȘEF AL PARCHETULUI TRIBUNALULUI IAȘI

In conformitate cu dispozițiunile art. 3 din Decretul Lege No. 4062 din 15 Decembrie 1949, invităm autoritățile și persoanele care dețin sau cunosc extractul sau alte înscrisuri referitoare la actul a cărui reconstituire se cere, prin petițiunea de mai sus, să le depună de urgență și să se prezinte la Parchetul acestui Tribunal, pentru a ne da relații.

Procuror Șef,
MIRCEA MIRONESCU
Grefier Șef, *I. Briul*

R. P. R.
PARCHETUL TRIBUNALULUI IAȘI

Dl. Mates Leiba, muncitor din Iași, strada Stihi No. 10, prin petiția înregistrată la acest Parchet sub No. 16994 din 5 Octombrie 1949, cere reconstituirea actului său de căsătorie, — căsătorie ce a avut loc între numitul și Adela Bartic la data de 10 Decembrie 1939 în comuna Sculeni Tg.—Basarabia (jud. Bălți).

NOI PROCURORUL ȘEF AL PARCHETULUI TRIBUNALULUI IAȘI

In conformitate cu dispozițiunile art. 3 din Decretul Lege No. 4062 din 15 Decembrie 1940, invităm autoritățile și persoanele care dețin sau cunosc extractul sau alte înscrisuri referitoare la actul a cărui reconstituire se cere, prin petițiunea de mai sus, să le depună de urgență și să se prezinte la Parchetul acestui Tribunal, pentru a ne da relații.

Procuror Șef,
GH. VUZA
Grefier Șef, *I. Briul*

Comunicatul Secțiunii Comerciale privind justificarea cartelelor

Delegații Instituțiilor și întreprinderilor din orașul Iași, care au ridicat cartele de alimente: îmbrăcăminte și lemne dela Secțiunea Comercială, urmează a se prezenta de urgență pentru a depune justificările cartelelor primite, după cum urmează:

Delegații care au primit cartele ce poartă numărul la procesele verbale dela 1-250 urmează a face justificarea până la data de 18 Octombrie 1949, cei care au primit procese verbale ce poartă numărul dela 251 în sus urmează a face justificarea până la data de 22 Octombrie 1949.

Toți cei cari nu se vor conforma întocmai acestui comunicat li se vor întocmi acte de dare în judecată conform art. 27 din legea sabotajului economic Nr. 351 | 1945.

R. P. R.
PARCHETUL TRIBUNALULUI IAȘI

D-na Gușceac Vera domiciliată în Iași strada Silvestru No. 17 A. cu petiția înregistrată la acest parchet sub No. 17545 din 14 Octombrie 1949. cere reconstituirea actului său de naștere — născută la data de 1 Aprilie 1919, din părinții căsătoriți legitim Gheorghe și Elisabeta Gușceac.

Noi, Procurorul Șef, al Tribunalului Iași.

In conformitate cu dispozițiunile art. 3 din Decretul Lege No. 4062 din 15 Decembrie 1948, invită autoritățile și persoanele care dețin sau cunosc extractul sau alte înscrisuri referitoare la actul a cărui reconstituire se cere prin petițiunea de mai sus, să le depună de urgență și să se prezinte la Parchetul acestui Tribunal, pentru a se da relații.

Procuror Șef,
Mircea Mironescu
Grefier Șef,
ss. Briul

PIERDUT Buletin Bir. Pop. Iași pe numele Popovici Valeria Str. Stroici Nr. 8 Il declar nul.

VÂND a ța toarsă gata, albă și culori naturale sau schimb cu lână bună. Aurel Vlaicu 23 (abator)

R. P. R.
PARCHETUL TRIBUNALULUI IAȘI

Dl. Zucherman Max, domiciliat în Iași strada Costache Negri No. 6, cu petiția înregistrată la acest Parchet sub No. 17156 din 8 Octombrie 1949, cere reconstituirea actului său de naștere născut în orașul Cernăuți la 8 Iunie 1920 din părinții căsătoriți legitim Solomon și Berta Zakerman.

Noi Procurorul Șef al Tribunalului Iași.

In conformitate cu dispozițiunile art. 3 din Decretul Lege No. 4062 din 15 Decembrie 1949 invităm autoritățile și persoanele care dețin sau cunosc extractul sau alte înscrisuri referitoare la actul a cărei reconstituire se cere prin petiția de mai sus, să le depună de urgență și să se prezinte la Parchetul acestui Tribunal, pentru a ne da relații.

Procuror Șef,
Mircea Mironescu
Grefier Șef,
Ioan Dimian

R. P. R.
PARCHETUL TRIB. JUD. IAȘI

D-na Polak Jenny — domiciliată în Iași Str. Costache Negri No. 6, cu petiția înregistrata în acest Parchet sub No. 1455 din 8 Oct. 1949, cere reconstituirea actului său de naștere născută în orașul Cernăuți la data de 17 Mai 1921 din părinți căsătoriți legitim Sigmund și Lony Polak născută Zucherman.

NOI, PROCURORUL ȘEF AL TRIBUNALULUI IAȘI

In conformitate cu dispozițiunile art. 3 din Decretul Lege Nr. 4062 din 15 Decembrie 1949, invităm autoritățile și persoanele care dețin sau cunosc extractul sau alte înscrisuri referitoare la actul a cărui reconstituire se cere, prin petițiunea de mai sus, să le depună de urgență și să se prezinte la Parchetul acestui Tribunal, pentru a ne da relații.

Procuror Șef,
Mircea Mironescu
Grefier Șef,
(indescifrabil)

MICA PUBLICITATE

PIERDUT Livretul de pensie Nr. 220 | 369 emis de Ministerul Muncii pe numele Natalia Hițanu. Rog găsitorul să-l aducă la ziar contra recompensă.

PIERDUT foaia de circulație Nr. 292 pe numele Sena Terzian Str. Buznea Nr. 16. Il declar nul.

PIERDUT buletin Bir. Pop. Iași pe numele Vera Ropotă Str. Bișota Nr. 4. Il declar nul.

Abonați-vă la «Opinia»

URSS
ÎN IMAGINI ȘI REPORTAJ
ÎN REVISTELE:
U. R. S. S. IN CONSTRUCȚIE
OGONIOK • SMENA

Să dăm avânt mișcării pentru economisire
(Scânteia 18. VI. 1949)

Să urmăm cu hotărâre acest îndemn, depunând economiile pe libret la

C.E.C.

CASA de ECONOMII și CONSEMNAȚIUNI

DEPUNERI ȘI RESTITUIRI

Sucursala C. E. C. Iași Str. Cuza-Vodă 83
Agenția „ Botoșani
„ „ Dorohoi Str. Gr. Ghica 1.
„ „ Fălticeni Str. Republicei 246.
„ „ Vaslui Str. I. C. Frimu 1.
„ „ Bârlad Str. Republicei 42
„ „ Huși

SALARIAȚII *pot face depuneri și cere restituiri la ghișeele C.E.C. din întreprinderi și instituții.*

Câștigurile clasei a II-a
la
Loteria de Stat
Tragerea: 19-20 Octombrie 1949
Un câștig a lei
1.000.000

1 a	900.000	
1	800.000	
1	700.000	
1	600.000	
1	500.000	
1	400.000	
1	300.000	
1	200.000	
1	100.000	
5 a	80.000	400.000
10	70.000	700.000
15	60.000	900.000
20	50.000	1.000.000
30	40.000	1.200.000
40	30.000	1.200.000
60	20 000	1.200.000
110	15.000	1.320.000
1700	3 000	5.100.000
2000	Lei	18.520.000

R. P. R.
PARCHETUL TRIBUNALULUI IAȘI

Dl. Zucherman Israiel—domiciliat în Iași strada Costache Negri No. 6, cu petiția înregistrata la acest Parchet sub No. 17153 din 8 Oct. 1948, cere reconstituirea actului său de naștere născut în orașul Cernăuți la data de 20 Iulie 1918, din părinții căsătoriți legitim Solomon și Berta Zucherman, născută Ettingher.

NOI PROCURORUL ȘEF AL PARCHETULUI TRIBUNALULUI IAȘI

In conformitate cu dispozițiunile art. 3 din Decretul Lege No. 4062 din 15 Decembrie 1949, invităm autoritățile și persoanele care dețin sau cunosc extractul sau alte înscrisuri referitoare la actul a cărui reconstituire, se cere prin petițiunea de mai sus, să le depună de urgență și să se prezinte la Parchetul acestui Tribunal, pentru a ne da relații.

Procuror Șef,
Mircea Mironescu
Grefier Șef,
(indiscifrabil)

AZI PREMIERĂ
La cinematografele
MAXIM GORKI și SIDOLI
O nouă producție maghiară
Operetă comică
Contele Mișca
cu așii comediei ungare
Miclos Gabor, Marica Nemeth, Galman Latabar, Ianoș Sardi, Aprad Latabar, Agi Meszaros

S. A. SOVROMFILM
Cinema „PHOENIX"
Prezintă astăzi
O puternică realizare sovietică
Producție MOSFILM
MARITE
Având în fruntea distribuției pe
Tatiana Lennikova și Jozas Laumas
Regia: Vera Stroeva
Complectare Jurnal
PROGRAMUL VIITOR:
CRAVATA ROȘIE

Programul viitor
Cinema SIDOLI
O puternică producție Sovietică
Așteaptă-mă
având în fruntea distribuției pe:
B. Blinov, N. Serova, L. Sverdlin și E. Teapkina
Eroismul ostașului sovietic pentru eliberarea Patriei sale de bestiile fasciste
Complectare Jurnal

PROGRAMUL VIITOR
LA PHOENIX
O nouă realizare Sovietică
Cravata roșie
în frunte cu
Șura Socolov și Ira Nacinkina

Victoria forțelor democrate ale Chinei asupra reacțiunii Kuomintangului

(urmare din pag. 1-a)

creat de asemenea organizații ale proletariatului sătesc, reunind țăranii săraci și pe salariați agricoli; acestea își aleg comitete proprii de conducere. Toate pământurile moșierești se predau uniunilor țărănești și se împart egal între locuitorii satului. Uniunilor țărănești revin deasemenea toate vitele moșierilor, inventarul agricol, construcțiile și cerealele moșierilor, precum și prisosurile de vite, inventar agricol, construcții și cereale ale chiaburilor, care se împart între țăranii săraci.

Stăpânirea democratică distribue în regiunile eliberate titluri de proprietate celor îndreptățiți și le acordă acestora dreptul de a dispune de pământul primit și chiar de a-l arenda, în anumite condițiuni.

„Politica noastră,—spune Mao-Tse-Dun este de a crea o alianță trainică cu țăranul mijlocaș, de a lichida sistemul feudal și semifeudal de exploatare pe care îl practicau moșierii și chiaburii de tip vechiu. Cota de pământ sau de avere ce se lasă la împărțire moșierului sau chiaburului nu poate depăși lotul ce se cuvine țăranului".

In cea de a doua jumătate a anului 1946 și în anul 1947, peste 100 milioane de țărani au fost împroprietăriți pe baza legii reformei agrare. In Manciuria a revenit de persoană în medie între 3-5 mu (1 mu=1 | 16 hectar) de pământ.

Legea agrară s'a aplicat mai ales în vechile provincii eliberate din China de Nord și Manciuria. In regiunile eliberate din China Centrală și de Sud, politica agrară a Partidului Comunist Chinez prevede pentru început numai reducerea arenzilor și a dobânzilor pentru împrumuturi.

In regiunile eliberate, autoritățile democratice încurajează desvoltarea diferitelor forme de cooperație agricolă și de muncă colectivă. De exemplu, în districtul Iantsi (Manciuria) s'au creat încă din 1947, 10.200 grupe de țărani, care își împrumută reciproc uneltele agricole și își ajută unul altuia la lucrul câmpului.

Clasa muncitoare chineză are rolul conducător în lupta pentru transformarea democratică a țării. Numeroși muncitori au acum munci administrative în întreprinderi și îndeplinesc funcții sindicale.

In producție ei lucrează acum 10 ore și mai mult pe zi, încadrându-se în mișcarea „pentru eroismul în muncă", își sporesc productivitatea muncii, organizează întreceri în producție. In întreprinderile de stat se organizează comitete de fabrică care examinează problemele importante ale activității întreprinderii.

In Republica Populară Chineză mișcarea sindicală a luat o mare amploare. Sindicatele mobilizează muncitorimea pentru refacerea economiei și pentru sprijinirea frontului de luptă, ridică nivelul politic și cultural al masselor și organizează cursuri de calificare profesională pentru muncitori. In August 1948, Congresul sindicatelor a constituit o Federație a sindicatelor din întreaga China.

Noua stăpânire restructurează învățământul public pe baze democratice. In Manciuria se înființează școli elementare și medii. Se organizează cursuri pentru lichidarea analfabetismului. (Numai 10 la sută din populația Chinei sunt științori de carte). Se editează cărți cu mare tiraj, gazete, reviste.

Victoria poporului chinez înseamnă o victorie a forțelor democratice din întreaga lume; ea întărește lagărul partizanilor păcii, încurajează popoarele coloniale din Asia în lupta lor împotriva imperialismului și reacțiunii feudale, în lupta pentru eliberarea lor. Această victorie așează China în prima linie de luptă a frontului împotriva asupririi imperialiste.

ULTIMELE ȘTIRI

Incadrările la facultățile Matematica-Fizică, Istorie-Geografie, Filosofie, Chimie și Științe Naturale din Iași

Facultatea Matematică-Fizică

1. Catedra de Analiză Matematică cu disciplinile: Ecuații diferențiale, Prof. șef de catedră Popa Ilie. Matemateci, Prof. supl. A. Haimovici.

2. Catedra de Algebră. Algebra superioară și teoria grupurilor, prof. supl, Creangă Ion.

3. Catedra de Geometrie. Geometria diferențială, prof. șef. de catedră, Mayer Octav. Geometrie analitică, Prof. supl. Gheorghiev G.

4. Catedra de Fizică teoretică. Mecanica teoretică. Prof. șef de catedră. Mendel Haimovici.

5. Catedra de Fizică generală. Fizica generală. Prof. șef. de catedră, Mihul C. profesor, Procopiu S. prof. suplinitor Calinicenco N.

Fizica generală (pentru Chimie, Șt. Naturale, Geografie) Conf. suplinitor, Vitalie Mageru, șef lucrări. Mihul Irina, Golovenco I. și Ionescu Eugen.

Facultatea de Istorie-Geografie

1. Catedra de Istorie Românii (Epoca Medie). Conferențiar Corivan Nec. șef de lucrări Grigoraș N.

2. Catedra de Istoria Românilor (Epoca Modernă și Contemporană). Conferențiar Popovici Valer.

3. Catedra de Istoria societății dinainte de apariția claselor și a orientului antic. Prof. supl. D. Tudor.

4. Catedra de Istoria Evului Mediu. Conf. supl. Rodica Ciocan, șef de lucrări Al. Andronic.

5. Catedra de Istoria Modernă și Contemporană. Conf. supl. Ciurea D.

6. Catedra Bazele Arheologiei. Conf. supl. Petrescu Mihai.

7. Catedra Bizantinologie. Conf. supl. Mircea I. Radu

8. Catedra geografia Fizică generală. Conf. supl. Gugiuman I.

9. Catedra geografia Fizică a Lumii. Conferențiar Lupu Nec,

10. Catedra geografia Economică a Lumii. Șef de lucrări Sandu Ion.

11. Catedra geografia Fizică și Economică a României. Conf. supl. Șerechea Natalia.

12. Catedra Etnografie. Conf. Ghelcea Ion.

Facultatea de Filosofie

1. Catedra de Marxism Leninism. Prof. supl. Petrovici Nec., Neculae Victor, Calinicenco Nec., Bartfeld Leo, Asistenți: Constantiniu C., Sârbu C., Zota C., Fișel Simeon, Jeanrenand Alfred.

2. Catedra de Economie Politică. Conf. supl. Oneanu Ion.

3. Catedra de materialism dialectic. Prof. supl. Davidsohn Isac, asistenți, Arvinte Vasile, Tănase Alex.

Facultatea de chimie

1. Catedra de chimie Anorganică.

Chimie anorganică—prof. R. Cernătescu. Chimie analitică cantitativă Conf. supl. Margareta Poni.

2. Catedra de chimie organică.

Chimie organică — Prof. Gheorghiu V. C., Șef lucrări Orventi Boris și Budeanu Elena.

Catedra tehnologie chimică și industrii chimice. Prof. supl. Ababei V.

3. — Catedra Bazele chimiei, chimie fizică Prof. Papafil Eugen, chimie generală Conf. supl. Papafil Mariana.

4. — Catedra Chimie Biologică, Conf. supl. Vâscănțeanu Eliza.

Facultatea de Științe Naturale

1. — Catedra de Zoologie Zoologie nevertebratelor Conf. univ. Orghidan Tr., Zoologia vertebratelor conf. supl. Constantineanu M. șef de lucrări Ionescu V. Anatomia comparată, Onceanu Elena, Hasan Gh. și Gândei Filimon, Istologie și Embriologie, șef de lucrări Necrasov Olga.

2. Catedra de Botanică Plante inferioare și superioare, Prof. Popp C. Șef lucrări, Barduja C. Morfologia plantelor, Conf. Celan Maria. Microbiologia și bactereologia, Conf. supl. Kahane David, Patologie vegetală, Conf. supl. Răvăruț Mihail.

3. Catedra de Fiziologia Animalelor. Fiziologia animalelor, Prof. Jitaru Petru, Șef de lucrări Jitaru Matilda.

4. Catedra de Fiziologia Plantelor. Fiziologia plantelor Prof. Mihăilescu I.

5. Catedra de Biologie. Biologia generală Conf. Suster P.

6. Catedra de geologie și mineralogie. Mineralogie și cristalografie Prof. Mircea. Geologia generală, stratigrafia și geologia R.P.R., Prof. supl. Macovei Neculai, Conf supl. Jeanrenaud Pierre.

Importantă decizie a Ministerului Agriculturii

BUCUREȘTI 15 (Agerpres). Printr'o decizie a Ministerului Agriculturii se blochează la dispoziția acestui departament produsele de viță altoite, coarde port altoi și butași port altoi, înrădăcinați.

Toți producătorii de asemenea material sunt obligați a comunica în scris imediat după recoltarea atât a secțiunii agricole de plasă respectivă cât și a direcțiunii viticulturii, pomiculturii și legumiculturii din Ministerul Agriculturii, cantitățile de material viticol săditor obținut din fiecare categorie în parte.

Înstrăinarea, vânzarea ca și întrebuințarea pentru nevoi proprii a acestor produse se va face numai cu aprobarea Ministerului Agriculturii.

Contravenienților la această decizie pe sancțiunile prevăzute în decretul Nr. 103 din 1949 pentru sancționarea infracțiunilor economice li se va confisca întreaga producție în folosul statului fără nici o despăgubire.

Deschiderea Congresului Național al Uniunii femeilor italiene

ROMA 15 (Agerpress). — Cel de al treilea Congres Național al Uniunii Femeilor Italiene se deschide la 14 Octombrie în sala Teatrului Adriano. La acest Congres participă 1600 delegate și 600 delegate observatoare.

Uniunea femeilor italiene care numără astăzi 1.000.000 membre a luat ființă și s'a desvoltat în cursul ultimului război. Lozincile sub care se desfășoară actualul Congres al uniunii femeilor italiene sunt: „Nu vrem războiu", „Pentru viitorul copiilor noștri", „Pentru libertate și progres".

Ședința Filialei Iași a Uniunii Scriitorilor din R. P. R.

Membrii Filialei Iași a Uniunii Scriitorilor din R. P. R. sunt convocați la o ședință plenară ce va avea loc astăzi la orele 17 în noul local al Filialei din str. Cuza Vodă, colț cu Vovidenia în fostul local al farmaciei Sănătatea.

R. P. R.
PARCHETUL TRIBUNALULUI IAȘI

D-nii Solomon și Berta Zuherman domiciliat în Iași strada Costache Negri No. 6, cu petiția înregistrată la acest Parchet sub No. 17154 din 8 Oct. 1949, cere reconstituirea actului lor de căsătorie, căsătoriți în orașul Cernăuți la data de 20 Mai 1918,

NOI, PROCURORUL ȘEF AL PARCHETULUI TRIBUNALULUI IAȘI

In conformitate cu dispozițiunile art. 3 din Decretul Lege No. 4062 din 15 Dec. 1949, invităm autoritățile și persoanele care dețin sau cunosc extractul sau alte înscrisuri referitoare la actul a cărui reconstituire se cere prin petițiunea de mai sus, să le depună de urgență și să se prezinte la Parchetul acestui Tribunal, pentru a da relații.

Procuror Șef,
Mircea Mironescu

Grefier Șef,
(indescifrabil)

Aspecte culturale și științifice din U. R. S. S.

Conferința d-lui dr. C. Dumitriu, secretarul g-ral al A.R.L.U.S.-ului

D. Dr. C. Dimitriu, secretarul general al Consiliului General de Conducere ARLUS, care a făcut parte din delegația română ce a vizitat Uniunea Sovietică, va ține o conferință mâine Duminică 16 Octombrie 1949 orele 10 dim. în sala cinematografului „Phoenix" cu subiectul: „Aspecte culturale și științifice din U.R.S.S."

NUMAI GUVERNUL SOVIETIC

a hotărât să realizeze recunoașterea dreptului poporului german la o viață independentă de Stat

Declarațiile președintelui Republicii Democrate Germane, Wilhelm Pieck

BERLIN 15 (Agerpress). După alegerea sa ca președinte al Republicei Democrate Germane, Wilhelm Pieck a ținut un discurs în care a declarat:

Mult stimate domnule Președinte! Domnilor deputați!

Fiind membru al organelor supreme de conducere ale Republicei Democrate Germane, Camera populară provizorie și Camera provizorie a teanderelor mi-ați ales în unanimitate președinte al Republicei Democrate Germane. Prin această alegere mi-ați acordat cea mai mare cinste care poate fi acordată unui cetățean al Republicii noastre Democrate Germane. Vă mulțumesc din toată inima pentru încrederea acordată și asigur că mă voi strădui să justific această încredere.

Toate forțele și experiența vieții mele le voi pune în slujba poporului German. Fiind conștient de răspunderea uriașă ce decurge din încrederea ce mi s'a acordat de poporul german voi apăra constituția și legile Republicei, voi îndeplini îndatoririle mele cu toată conștiinciozitatea. In fața poporului nostru stau încă greutăți mari.

Incă nu a fost lichidată moștenirea țaristă a dominației hitleriste și războiului hitlerist. Milioane de germani simt pe spinarea lor urmările războiului.

Rezolvarea tuturor acestor probleme nu va fi ușoară. Va fi nevoie de multă răbdare pentru rezolvarea acestor sarcini mari și grele. Va fi necesară mobilizarea tuturor forțelor germane și colaborarea întregului popor. Este necesar să întărim și mai mult munca încununată de succesele mari a tuturor democraților antifasciști și de a transforma această colaborare într'o bază a activității organelor parlamentare și guvernamentale. numai astfel noi vom putea lichida dezastrul material și ideologic ce ne-a rămas depe urma războiului hitlerist.

Sarcinile noastre sunt uriașe, greutățile sunt mari însă nu vor fi niciun fel de motive de pesimism dacă în acest ceas ne vom gândi la ceeace am reușit să creem, în acești ani în zona sovietică de ocupație a Germaniei și ne vom aminti de proporțiile haosului și mizeriei rămase în Germania ca urmare a războiului hitlerist.

Tocmai făcând comparație între situația poporului nostru din acea vreme și acum, noi putem să ne dăm seama de ceeace s'a creat după terminarea războiului de către forțele democratice ale patriei noastre.

In mod conștient noi am refuzat să vindem pentru blidul de linte al creditelor cămătărești de dolari, viitorul național al Germaniei și libertatea poporului German, Cu mândrie și cu satisfacție noi putem privi rezultatele acestei munci și aceasta ne dă încrederea că vom îndeplini sarcinile mari care stau în fața noastră (aplauze)

Oamenii de toate categoriile sociale au muncit în condițiuni vitrege însuflețiți de dorința de a scoate poporul nostru din neagra mizerie. Astfel au căpătat din nou viața industria, transporturile și agricultura. Incetul cu incetul a început activitatea administrației democratice.

Bucuria și satisfacția poporului german pentru dobândirea suveranității și crearea unei Germanii libere independente, Republica noastră Democratică Germană, este umbrită de faptul că Germania este desmembrată de puterile de ocupație occidentale. Ne putem doar exprima speranța că desmembrarea Germaniei va fi învinsă și că va fi neștirbită unitatea, iar noi vom depune toate eforturile în acest sens.

Numai guvernul Sovietic a hotărît să realizeze recunoașterea dreptului sfânt al poporului german, dreptul la o viață independentă de stat, în unitate, pace și independența națională (aplauze).

Cu o profundă emoție noi am luat cunoștință de declarația făcută Marți seara de șeful suprem al administrației militare sovietice generalul de armată Ciuihov.

Generalul sovietic nu numai că recunoaște justețea formării guvernului provizoriu al Republicii Democrate Germne dar și transferă guvernului nostru funcțiunile de administrare. Aceasta este un act de clarviziune și mărinimie al politicii de stat dusă de guvernul U.R.S.S. sub conducerea Generalissimului Stalin, față de poporul german (aplauze furtunoase).

Prin aceasta guvernului german i se dă posibilitatea unei activități nelimitate pentru binele poporului german, căruia i s'a acordat suveranitatea deplină. Nu există cuvinte care să poată exprima recunoștința noastră față de guvernul sovietic și Generalissimul Stalin pentru acest act mărinimos. Această recunoștință noi o putem exprima numai printr'o muncă plină de abnegație.

Cu totul alta este situația pe care o putem observa în zonele de ocupație Occidentală. Frații și surorile noastre de acolo resimt presiunea înjositoare a statutului de ocupație impus populației germane de către puterile de ocupație occidentale.

Germania este desmembrată și regiunile industriale germane cele mai valoroase sunt supuse unui regim special de exploatare și jaf. Statutul de ocupație urmărește perpetuarea ocupației Germaniei occidentale. Se încearcă transformarea unei părți a patriei noastre într'o colonie a imperialismului american, într'un cap de pod în vederea unui nou război împotriva Germaniei Democrate, împotriva Uniunii Svvietice și a țărilor de democrație populară, împotriva lagărului păcii.

Dar una este ceeace se încearcă în zonele de ocupație occidentală și alta ceeace se va putea face în realitate împotriva germaniei. In felul în care vor munci forțele progresiste și democrate din întreaga Germanie unită în Frontul Național va depinde realizarea planurilor urzite de puterile de ocupație occidentale sau nimicirea acestor planuri prin lupta unită a poporului german.

In această luptă un rol hotărîtor îl joacă proclamarea Republicei Populare Germane și formarea unui guvern german suveran la Berlin, Capitala Germaniei. Acest guvern care vorbește în numele întregului popor german, nu numai că va cuceri prin munca sa încrederea poporului va aduce un aport în consolidarea Frontului Național al tuturor germanilor. Niciodată Republica Democrată Germană nu va recunoaște desmembrarea Germaniei, perpetuarea ocupației militare a Germaniei occidentale prin intermediul Statutului de ocupație și despărțirea regiunii Ruhur de organismul economic al Germaniei.

Noi nu vom avea un moment o odihnă până când acele părți al teritoriului rupte în mod forțat nu vom fi unite cu Republica Democrată Germania.

Lupta poporului german pentru unitate și o pace justă, a intrat într'o nouă fază. Având acum mai mult ca oricând, cele mai mari perspective de succes. Republica Democrată Germană nu este singură în lupta ei, ea se sprijină pe prietena ei Uniunea Sovietică, pe țările cu democrație populară și pe lupta partizanilor păcii din întreaga lume. In cursul ultimilor ani după înfrângerea hitlerismului Uniunea Sovietică a acordat poporului german un ajutor mare și de neprețuit. Evenimentele din ultimele săptămâni au dovedit tuturor germanilor cinstiți că numai politica de sinceră prietenie cu Uniunea Sovietică poate asigura unitatea, libertatea, pacea, precum și progresul economic și cultural al poporului German.

Noi nu vom permite niciodată ca imperialiștii care urmăresc să dezlănțuie un nou război, să folosească frontiera Oder Neisse pentru a atăța poporul german împotriva poporului polonez. Frontiera Oder-Neisse trebuie să devină o frontieră a păcii și nu trebuie să constituie niciodată o piedică în calea legăturilor de prietenie cu poporul polonez. Noi dorim să stabilim legături economice strânse pentru binele ambelor popoare. Aceluș lucru îl dorim și în ce privește popoarele rep. Cehoslovace ale celorlalte țări de democrație populară precum și în ce privește popoarele iubitoare de pace din lumea întreagă. Această politică este singura care corespunde intereselor poporului german. Ne vom îndeplini în mod cinstit obligațiile ce ne revin prin tratatul dela Potsdam, obținând astfel din nou încrederea întregei lumi.

MOSCOVA 15 (Agerpres). La 13 Octombrie o delegație de femei sovietice a părăsit Moscova, plecând spre Roma, la invitația Uniunii femeilor italiene, pentru a lua parte la lucrările celui de-al treilea Congres național al Uniunii.

Delegația se compune din Baganina, vicepreședinta Comitetului Antifascist al femeilor sovietice, Ivanova, artistă a poporului din R.S.F.S.R. și laureată a premiului Stalin, dansatoare în baletul Teatrului Mare din Moscova, Hohal, profesoară la Institutul de medicină din Kiev, Lapsova, inginer și metalurgist la uzinele „Octombrie Roșu" din Stalingrad și altele.

ULTIMA ORA

Numeroase greve de protest în Franța

împotriva numirii lui Jules Moch ca prim ministru

PARIS 15 (Aerpres). — Ziarele pariziene au publicat noui știri cu privire la protestul oamenilor muncii împotriva numirii lui Jules Moch ca președinte al Consiliului de Miniștri. La întreprinderile „Pelgect", muncitorii au hotărît în unanimitate Vineri să declare grevă. Ei au hotărît deasemenea să trimită o delegație la Adunarea Națională pentru a prezenta rezoluția de protest împotriva numirii lui Jules Moch în postul de prim ministru.

La Saint Quen, toți muncitorii și funcționarii societății de electricitate a uzinelor „Lavalette", „Aplan", „Sulțer", „Alstom" și Metrouiui au încetat lucrul. La Clichy au declarat grevă muncitorii societății de gaz și electricitate precum și muncitorii uzinelor „Citroen" și „Mendix". Ei au trimis o delegație la Consiliul municipal al orașului pentru a protesta împotriva numirii lui Jules Moch.

Minerii din departamentul Senei și muncitorii din industria chimică au declarat grevă pe timp limitat în semn de protest față de numirea lui Jules Moch ca prim ministru.

Alte numeroase greve de protest au fost declarate pe tot cuprinsul Franței.

POPULAȚIA CANTONULUI

așteaptă intrarea în oraș a forțelor populare

PEKING 15. — Forțele populare chineze au eliberat astăzi dimineață orașul Canton.

BIBLIOTECA UNIVERSITĂŢII -IAŞI-

ANUL 41 Nr. 937 4 PAGINI 4 LEI Marţi 18 Octombrie 1949

ABONAMENTE
Lei 360 . . . . . 3 luni
„ 5000 întreprinderi, autorităţi pe un an

Atelierele tipografice
IAŞI Str. ŞTEFAN CEL MARE 50-52

OPINIA
ZIAR POPULAR COTIDIAN

Redacţia
IAŞI, STR. VASILE ALECSANDRI 11
Administraţia
IAŞI, STR. CUZA VODA Nr. 50
TELEFOANE
Redacţia (Nr. 1209
(„ 1210
Administraţia „ 2042

Istoria nu merge înapoi

In faţa Comitetului politic al Adunării Generale O.N.U., ministrul de externe sovietic, A. I. Vişinski a rostit un mare discurs, un puternic şi zdrobitor rechizitoriu în acelaşi timp. Un zdrobitor rechizitoriu, împotriva acelora care prin minciuni şi calomnii stupide încearcă să dărâme regimurile populare din ţările nouei democraţii.

Punct cu punct, paragraf cu paragraf, formulările imperialiste în legătură cu pretinsele violări ale tratatelor de pace de către ţara noastră şi statele din imediata vecinătate dela Sud şi dela Vest, au fost răsturnate.

A. I. Vişinki a combătut cu strălucire argutiile calomnioase îndreptate contra noastră şi a vecinilor noştri: R. P. Bulgară şi R. P. Ungară, întrebuinţând argumente imposibil de contrazis. Pentrucă nici o afirmaţie a ministrului de externe sovietic nu este lipsită de armătura solidă a faptelor, a celor mai categorice dovezi.

Argumentele juridice aduse de anglo-americani pentru susţinerea calomniilor lor netrebnice s'au întors împotriva lor. Căci A. I. Vişinski a amintit politicienilor uituci ai cliclor monopoliste care se întemeiau pe un articol din Charta O.N.U. spre a justifica acţiunea lor contra ţărilor de democraţie populară, că înşişi americanii au insistat la San Francisco, atunci când s'a alcătuit Charta, să se specifice că: „Membrii comitetului Nr. 3 al Comisiei a 2-a sunt de acord că: capitolul Nr. 9 (capitol invocat astăzi de imperialişti spre a-şi susţine calomniile) *nu cuprinde nimic care ar putea fi interpretat ca dând O.N.U-ului împuternicirea să intervină în afacerile interne ale statelor membre*".

In general, imperialiştii nu se referă la fapte concrete, pentrucă acestea sunt împotriva lor. Acuzaţiile lor plutesc într'un vag indecis, generalizând obişnuitele calomnii îndreptate contra regimurilor de democraţie populară. Ei leagă afirmaţiile lor mincinoase asupra violării drepturilor omului de soarta pe care au avut-o în R.P.R., Ungaria şi Bulgaria, slujbaşii lor, cozile de topor plătite, agenturile reacţionare imperialişte în ţările respective. Ţinând seamă de acest lucru se poate localiza cu precizie durerea reprezentanţilor trusturilor care au pierdut din mână bogăţii imense pe care le storceau din truda muncitorimii române, bulgare şi ungare.

„Este ştiut — a spus A. I. Vişinski — că problema aşa numitei violări a drepturilor omului în Bulgaria, Ungaria şi România a apărut în legătură cu faptul atât de important în istoria acestor ţări, ca prăbuşirea şi falimentul politic al grupurilor reacţionare antipopulare... grupuri strâns legate de capitalul monopolist anglo-ame-

R. NAUMESCU

(continuare în pag. 3-a)

30 de ani dela apariţia ziarului de luptă muncitorească „Moldova Socialistă"

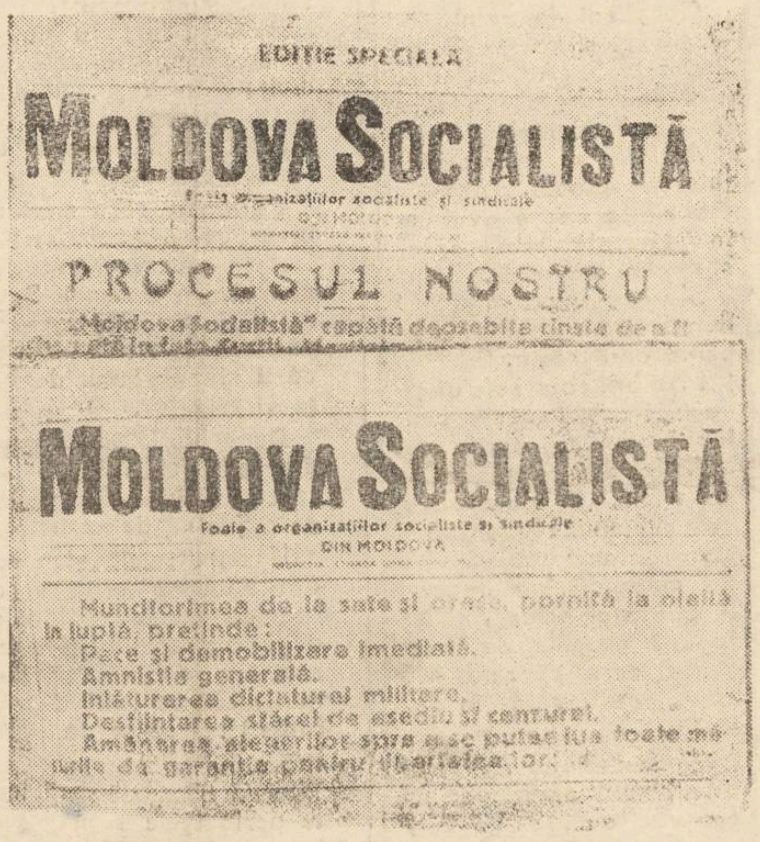
EDIŢIE SPECIALĂ
MOLDOVA SOCIALISTĂ
Foaia organizaţiilor socialiste şi sindicale
PROCESUL NOSTRU
„Moldova Socialistă" capătă deosebita cinste ...
MOLDOVA SOCIALISTĂ
Foaie a organizaţiilor socialiste şi sindicale DIN MOLDOVA
Muncitorimea de la sate şi oraşe, pornită la ... luptă, pretinde:
Pace şi demobilizare imediată.
Amnistie generală.
Inlăturarea dictaturei militare.
Desfiinţarea stărei de asediu şi cenzurei.
Amânarea alegerilor spre a se putea ...

Şi înainte şi după primul război mondial, muncitorimea din ţara noastră avea o situaţie extrem de grea.

Pe deasupra însă, în 1919, partidul liberal, pentru a-şi marca guvernarea criminală, favoriza instaurarea unui regim militar, pavăză a intereselor lui de clasă.

Gazetele muncitoreşti ale timpului, demască fără cruţare această stare de lucruri, care nu are alt scop decât asuprirea cât mai mare a muncitorimii.

„Social Democraţia", foaie săptămânală a organizaţiilor socialiste şi sindicale, ducea o acerbă luptă împotriva dictaturii militare, fapt care-i atrage imediat suspendarea, căci censura instaurată în acea vreme, lucra intens.

Zilnic paginile gazetelor muncitoreşti din Iaşi apăreau cu spaţii albe, unde scria *cenzurat*.

Dorinţa de libertate a muncitorilor însă n'a putut fi înfrântă.

Suprimat, ziarul „Social-Democraţia" va reapare imediat în „Moldova Socialistă" la 16 Octombrie 1919.

Aniversarea a treizeci de ani de apariţie a ziarului „Moldova Socialistă" ne face să privim cu admiraţie spre trecutul de luptă al muncitorimii ieşene.

Dela primul număr şi până la suprimarea sa de către regimul dictatorial „ziarul „Moldova Socialistă" a menţinut o consecventă atitudine de curaj, împotriva coroanei care nu era decât o unealtă a familiei Brătianu, împotriva regimului de teroare, care lovea muncitorimea.

Inscenarea procesului prin care ziarul „Moldova Socialistă", este învinuit de a fi atacat armata, coroana şi forma de guvernământ nu este decât un aspect al fricei care se strecurase în banda de asasini, dela cârma ţării.

Ziarul „Moldova Socialistă" se opune „libertăţii ordonate" de regimul dictatorial şi va duce mai departe lupta împotriva teroarei, împotriva cetei *„de abuzivi, nechemaţi şi nepricepuţi, care trag sforile unei politici păpuşite cu meschinăria caracteristică clasei conducătoare"*.

In privinţa coroanei, ziarul muncitorimii ieşene avea o categorică poziţie de demascare.

„Coroana ţării româneşti, iresponsabilă din punct de vedere politic, se foloseşte şi ea de răbdarea acestui popor, pentru a face politică liberală.

Coroana, care se apleacă părtinitoare, către cei care asupresc poporul şi jefuesc această ţară.

In felul cum guvernează coroana ţara românească, împotriva voinţei poporului, ea s'a scoborât la rolul de a primi îndemnuri şi a asculta de interesele familiei Brăteanu".

In privinţa formei de

A. LOGHIN

(continuare în pag. 3-a)

A APARUT în limbile rusă, română, franceză engleză şi germană,

„Pentru pace trainică, pentru democraţie populară !"

Bucureşti
Organ al Biroului Informativ al Partidelor comuniste şi muncitoreşti

Nr. 22 (49) Nr. 22 (49)

SUMAR:

ARTICOL DE FOND	— Statul democratic al poporului german.
A. LEONTIEV	— Cu privire la agravarea crizei generale a capitalismului.
C. GHINI	— Munca organizaţiilor din întreprinderi ale Partidului Comunist Italian.
A. GREGOR	— Aservirea Jugoslaviei de către capitalul anglo-american.
F. BILLOUX	— „Uniunea Europeană", unealtă de războI împotriva U.R.S.S.
Ş. ROMANIUC	— Clasa muncitoare dă un ajutor frăţesc satului.
V. VIDALI	— Rezultatele celui de al doilea Congres al Partidului Comunist al Teritoriului Liber Triest.

Note scurte. — Informaţii.

Apare în fiecare Vineri

Lei 8

Eu ştiu că neprecupeţind nici un efort pentru a produce mai mult şi mai bine, contribui la succesul luptei pentru pace

Scrisoarea unui muncitor dela Depoul C. F. R.-Iaşi

TOVARĂŞE REDACTOR,

Am citit din ziare mârşavele planuri ale aţâţătorilor la un nou războiu.

Nu s'au săturat bancherii de peste ocean de sângele ce-a curs zadarnic, pentru a-şi umple din nou buzunarele doldora cu bani.

Insă noi ştim ce a adus războiul, care a lăsat în urmă numai ruine, văduve, orfani şi schilozi.

Ei caută din nou a pune în aplicare planurile lor hrăpăreţe.

Dar nu vor reuşi.

Astăzi popoarele de pretutindeni în frunte cu Marea Uniune Sovietică, condusă de tovarăşul Stalin, se ridică împotriva acestor planuri şi luptă pentru a asigura Pacea.

La numărul acestor forţe ce cresc neconteni, mă alătur şi eu pentru a lupta aşa cum ne învaţă Partidul împotriva celor ce vor să ne împiedice crearea unei vieţi mai bune.

In faţa noastră stă măreaţa sarcină de îndeplinire şi depăşire a Planului de Stat.

Deacela după cum am muncit mereu pentru a produce cât mai mult şi mai bun, mă voiu strădui şi deacum înainte de a zidi cât mai temeinic fiecare boltă de locomotivă pentru a-l asigura o durată cât mai lungă.

Nu voi precupeţi nici un efort pentru a realiza economii de materiale, fiindcă numai urmând învăţămintele Partidului, antrenându-ne mereu în muncă, vom reuşi să asigurăm Pacea.

ONOFREI MIHAI
Zidar
Depoul C. F. R.

Cum se desfăşoară întrecerile în cinstea lui 7 Noembrie
la întreprinderile „13 Decembrie"

In întâmpinarea zilei de 7 Noembrie, muncitori dela întreprinderea „13 Decembrie" s'au angajat în întreceri socialiste.

Din timp au fost fixate în mod precis normele de întrecere, prevăzându-se un punctaj care se referă la calitatea pâinii, la curăţenia atelierului, la higiena muncitorilor şi la ridicarea nivelului politic şi idiologic.

In cadrul unor şedinţe plenare la care au asistat toţi muncitorii şi funcţionari din cele 6 centre de fabricaţie aceştia şi-au luat angajamente concrete de muncă; muncitorii ca să-şi intensifice eforturile în vederea asigurării unei pâini de calitate fabricată în condiţii cât mai higenice, iar funcţionarii dela ghişeele de distribuire s'au angajat să-şi îndeplinească cât mai bine serviciul de distribuiri a pâinii la ghişee.

Totodată muncitorii s'au obligat să asigure o reducere a cheltuelilor de regie cu 4 la sută prin economisirea combustibilului necesar în procesul de fabricaţie.

Cunoscând înde-aproape obiectivele întrecerilor, obiective care au fost fixate pe graficiile expuse la toate centrele de fabricaţie, muncitorii au pornit la treabă, fiecare cu dorinţa de a se situa printre cei din frunte.

Au fost alcătuite apoi echipele care prin rotaţie vizitează în fiecare seară centrele şi împreună cu comisia de producţie stabileşte punctajul obţinut de echipe în ziua respectivă, punctaj care este înscris tot în aceeaşi seară pe grafice.

Există în acest fel o oglindă permanentă a situaţiei întrecerilor.

La centrul I, calculând punctajul obţinut de cele 3 echipe, Nadler D., V. Spătaru şi H. Strulovici, se constată că echipa lui Spătaru a rămas în urmă. In timp ce celelalte echipe au păstrat disciplina în muncă, echipa Spătaru a întârziat la lucru cu 3 ore în noaptea de 13 Octombrie, ţinând astfel în loc procesul de fabricaţie al pâinii.

La centrul II de fabricaţie e greu să stabileşti până în prezent care ar fi cea mai bună echipă.

Şi cei care muncesc în echipa lui V. Danillă ca şi cei din echipa lui Iancu Croitoru sau Luca Ioan lucrează cu tragere de inimă; punctajul obţinut nu diferă prea mult dela o echipă la alta.

Z.

(continuare în pag. 2-a)

Campania însămânţărilor în jud. Iaşi
— Este necesar să grăbim ritmul muncilor agricole —

In întreaga ţară campania însămânţărilor este în toiu.

Insămânţările din toamna aceasta au o importanţă deosebită: se asigură hrana oamenilor muncii pentru anul viitor şi materiile prime pentru industrie, în condiţii când succesele dobândite în opera de construire a socialismului duc la sporirea continuă a nevoilor în materii prime ale industriei noastre socialiste, cât şi a necesităţilor de aprovizionare a populaţiei muncitoare.

Campania însămânţărilor se face acum în condiţiile ascuţirii crescânde a luptei de clasă la sate.

Chiaburimea vede că odată cu ridicarea nivelului de trai a ţărănimii muncitoare se reduce din ce în ce mai mult câştigul ei, realizat din exploatarea sărăcimii satelor.

Şi în actuala campanie de însămânţări chiaburimea nu stă cu braţele încrucişate. Ea caută să înfrâneze avântul ţăranilor săraci şi mijlocaşi în realizarea planului de cultură.

Scopul duşmanilor ţărănimii muncitoare este să se întârzie realizarea la timp a planului de însămânţări.

Ţărănimea muncitoare însă este lămurită acum. Plugarii trudnici care au fost de multe ori înşelaţi de exploatatorii satelor nu se lasă influenţaţi. Sunt numeroase cazurile în judeţul Iaşi când muncitorii ogoarelor au tăiat porumbul, l-au aşezat pe miriştea dealăturI sau la capătul ogorului, au arat şi însămânţat ţarina, cărând porumbul după terminarea însămânţărilor. In acest mod s'a dat o lovitură puternică uneltirilor chiabureşti, pentrucă ţărănimea muncitoare a învăţat din experienţa de până acum că atunci când au însămânţat tot târziu au recoltat foarte puţin de pe ogoaaele lor.

Acolo unde Comite-

A. M.

(Continuare în pag. 2-a)

Fapte şi comentarii

Joi a avut loc la Casa Centrală a scriitorilor din Moscova o conferinţă organizată de Uniunea scriitorilor sovietici şi de Asociaţia pentru relaţiile culturale cu străinătatea (Voks) închinată memoriei lui Anatole France dela moartea căruia se împlinesc 25 de ani.

Şedinţa a fost prezidată de Fedin, laureat al premiului Stalin.

In discursul său de deschidere Fedin a subliniat că figura lui Anatole France străluceşte până în zilele noastre, provocând furia în cadrul lagărului întunericului.

Noi nu am uitat a spus Fedin că Anatole France vorbind despre puterea sovietică, a declarat că aceasta „este un exemplu al puterii create de popor pentru popor.

FILMELE SOVIETICE
în ţările cu democraţie populară
de D. VASILIU şi L. RUTIŢKII

„Vizionarea filmelor sovietice trebue să devină o preocupare pentru toţi oamenii muncii, fiindcă aceste filme sunt şcoala vieţii. Acei oameni cărora le e necesară minciuna şi falsitatea, nu pot iubi filmele sovietice. Insă acei care merg în pas cu viaţa şi iubesc toate manifestările ei, doresc să vadă filme reale şi iubesc cinematografia sovietică".

Aceste cuvinte sunt extrase dintr'un articol publicat în ziarul cehoslovac „Obrana Liudu". In aceste cuvinte se oglindeşte părerea majorităţii oamenilor muncii din Cehoslovacia asupra artei cinematografice sovietice.

Pentru muncitorii, ţăranii, intelectualii din ţările de democraţie populară, cinematografia a devenit una din verigile de legătură cu Uniunea Sovietică, care ajută aceste ţări să-şi clădească o viaţă nouă, o cultură nouă şi să meargă pe calea construirii socialismului.

Fiecare film sovietic devine obiectul a nenumărate discuţii şi comentarii în paginile ziarelor şi revistelor.

Cauza succesului filmelor sovietice în ţările de democraţie populară constă în profundul realism al producţiilor cinematografiei sovietice, în forţa lor convingătoare, în caracterul lor popular, în umanismul lor revoluţionar. Dragostea faţă de omul muncitor cinstit, ura faţă de forţele negre ale reacţiunii, grija faţă de nevoile poporului — toate aceste caracteristici ale regimului sovietic, care se oglindesc în filmele sovietice, sunt apropiate şi dragi oamenilor muncii din ţările de democraţie populară.

Este imposibil să se amintească pe scurt măcar a suta parte din acele fapte care însoţesc vizionarea filmelor sovietice în ţările nouei democraţii. Ne vom mărgini să relatăm numai câteva din ele:

In anul 1946, în Bulgaria, 5.904.394 persoane au vizionat filme sovietice. Cifrele pentru anii următori demonstrează continua creştere a numărului de spectatori. Numele multor eroi sovietici din filme, a devenit simbolul credinţei, datoriei, patriotismului, voinţei şi dragostei de muncă. Astfel, colectivul Universităţii din Sofia, după vizionarea filmului „Povestea unui om adevărat", a hotărât să acorde celei mai bune grupe de studenţi, numele eroului din film: Alexei Mereseaev.

La sfârşitul anului 1947, în întreaga ţară s'au organizat festivaluri cinematografice, cu care ocazie scriitorii bulgari au ţinut conferinţe şi referate despre cinematografia sovietică.

„Filmele sovietice ne ajută să ne construim o viaţă nouă",—scrie un muncitor bulgar.

Filmele istorice sovietice se bucură de mare succes în Bulgaria. Activiştii tinerii cinematografii bulgare învaţă dela maeştrii sovietici, ştiinţa de-a descoperi principalele cauze care pun

(continuare în pag. 2-a)

TINERETUL MUNCITOR INTAMPINA 7 NOEMBRIE

Noui brigăzi de tineret au luat ființă în fabricile din Iași

In cinstea zilei de 7 Noembrie au luat ființă în fabricile din orașul nostru noui brigăzi de tineret.

Astfel, în ziua de 11 Octombrie, din inițiativa organizației de Partid și a U.T.M. a fost formată o nouă brigadă de calitate la „Victoria". Noua brigadă cuprinde 6 tineri.

In cinstea zilei de 7 Noembrie, noua brigadă de tineret și-a luat următoarele angajamente:

— Să depășească norma cu 20-30 la sută.

— Să întrețină utilajul în cele mai bune condițiuni.

— Reducerea deșeurilor la minimum posibil.

In ziua de 8 Octombrie a avut loc un meeting fulger la fabrica Țesătura cu prilejul căruia s'a anunțat constituirea celei de-a doua brigăzi a tineretului. Brigada cuprinde 15 tineri.

Tinerii dela Țesătura obțin noui succese în muncă

In cinstea zilei de 7 Noembrie, tinerii și tinerele dela Țesătura Iași înregistrează noui succese în muncă.

Astfel, tânăra Schwartz Pina, care lucrează la 6 războaie și-a luat angajamentul de a depăși norma cu 30 la sută și de a reduce deșeurile dela 20 la sută la 5 la sută.

Deasemeni, Gavriș Valentina, responsabila primei brigăzi de tineret a trecut dela două războaie la 4 războaie, luându-și totodată angajamentul de a întreține norma cu 40 la sută.

Tânăra Popa Eugenia, responsabila brigăzii de tineret recent înființată, a trecut dela 4 războaie la 6 războaie.

In grija permanentă pe care o au tinerii muncitori dela Țesătura pentru ridicarea nivelului lor ideologic, a luat ființă zilele acestea un cerc politic, la care participă numeroși tineri din fabrică și unde se prelucrează și se fac recenzii din cărțile apărute în Editura Tineretului. La prima ședință care a avut loc în ziua de 12 Octombrie s'a discutat despre: „Uzina, Secera și Ciocanul din Moscova".

Astfel înțelege tineretul muncitor dela Țesătura să întâmpine cea de-a XXXII-a aniversare a Marei Revoluții Socialiste din Octombrie.

In cinstea lui 7 Noembrie

Brigada U.T.M. dela fabrica C.A.M. a mărit producția cu 50 la sută

In cinstea lui 7 Noembrie, Brigada UTM dela fabrica CAM a depășit producția cu 50 la sută.

S'a reușit deasemeni o îmbunătățire a calității muncii, pachetele fiind de astădată bine ambalate.

La Școala

de Administrație Economică s'a făcut alegerea noului comitet, **pășindu-se la o intensă muncă**

Conștient de rolul lor în școală și societate, elevii dela Șc. Ad. Ec. și-au luat angajamente în cinstea lui 7 Nonmbrie.

Astfel s'a ales comitetul de școală, printr'o festivitate ce a avut loc în prezența profesorilor și a elevilor școlii.

S'a repartizat fiecărui membru din comitet sarcinile ce-i revin.

Membrii comitetului și-au luat angajamente pentru sarcinile respective.

Astfel din prima zi de activitate a comitetului pe școală responsabilii și-au format colectivile de muncă, s'au format Birourile de clasă, și totodată grupele de învățătură care cuprind 4-5 elevi, ce învață în colectiv.

In cinstea lui 7 Noembrie elevii pregătesc un festival artistic și sportiv.

Astfel 100 elevi participă la insigna de polisportiv, iar 50 au participat la crossul de Duminică, ziua când a avut loc și jocul amical de fotbal dintre Sc. Ad. Ec. și Școala Tehnică Veterinară pe stadionul Tineretului.

Tot Duminică la ora 9 dim. va avea loc un simultan de șah pe clase.

CIORGAN VALERIU
anul III
Sc. Ad. Ec.

Un nou club sindical în localitate

Zilele trecute a fost inaugurat în una din sălile de jos ale clădirii Școlilor de calif. care C.F.R. din localitate un club sindical pentru salariații acestor școli ca și pentru cursiști.

Clubul corespunde într'adevăr, prin organizarea ce a căpătat-o, rostului pe care-l are în legătură cu difuzarea culturii și ridicarea nivelului general tehnic și intelectual al salariaților. In fund pe un piedestal special amenajat drapat în roșu, domină bustul în gips al lui Lenin Pereții sunt sobru dar frumos pavoazați.

Pe fondul roșu sunt tablouri și lozinci artistic lucrate reprezentând realizări din Uniunea Sovietică și pe tărâmul răspândirii culturii și al ridicării standardului de viață al maselor.

Două biblioteci sunt la dispoziția celor care vizitează clubul Salariaților dela Școlile de calificare

Una dintre acestea este o bibliotecă tehnică de specialitate în legătură cu diferite profesiuni forovîare, iar cealaltă cuprinde mai mult de 1000 de volume literare și de ideologie.

Există abonamente la toate periodicele românești: Contemporanul, Flacăra, Veac Nou, Lupta C.F.R. etc., precum și la ziarele centrale și locale.

Un aparat de radio se află la dispoziția celor care doresc să asculte muzică sau o conferință.

Deasemenea, există mai multe mese cu jocuri de șah, care sunt foarte căutate.

Ceeace se remarcă aici, spre deosebire de alte cluburi unde jocul cu mingea stinghерește lectura sau meditația pe marginea unor probleme de actualitate, este tocmai liniștea, favorabilă unei reconfortări în timpul orelor libere, favorabilă studiului și instruirii într'o atmosferă plăcută și prietenoasă.

Deși abia de câteva zile deschis, clubul acesta este totuși frecventat de majoritatea salariaților și a cursiștilor dela școli. Ar fi totuși necesar ca și familiile respectivilor salariați să fie antrenați să viziteze clubul, pentrucă astfel să-și formeze și să-și satisfacă gustul pentru cărți.

Nm.

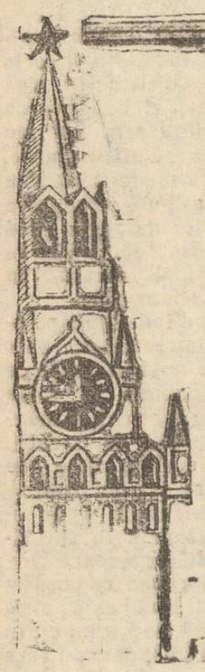

ACTIVIȘTI SINDICALI!

Insușiți-vă experiența sindicatelor sovietice!

— Cele mai noi cărți și reviste în limba rusă, care se ocupă de activitatea acestora le găsiți la Librăria „CARTEA RUSĂ"

PUNCTE

Deschiderea stagiunii Teatrului Național

Teatrul Național din Iași își va deschide stagiunea în mod irevocabil în ziua de Vineri 28 Octombrie la ora 8 seara când se va prezenta în premieră piesa lui M. Davidoglu: Minerii. *In rolurile principale joacă Puiu Simionescu și Zoe Caraman-Diacu. Direcția de scenă: I. Diacu.*

Ordinea premierelor

Imediat după „Minerii", la 2 Noembrie, în cursul săptămânii prieteniei româno-sovietice, va urma premiera piesei *Umbră Străină*, a scriitorului sovietic Constantin Simonov. Rolul savantului Trubnicov îl deține d. Paul Varduca. Regia: I. Diacu.

Cravata Roșie

Piesa pentru copii: *Cravata Roșie* a lui Serghei Mihalcov va fi reprezentată la 5 Noembrie. Piesa este interpretată de mai multi copii aleși dintre pionerii școlilor ieșene, și de actori. Direcția de scenă: d. I. Liget'.

La Ille bun și vesel

A doua piesă din repertoriul românesc nou urmează a fi înfățișată în jurul lui 15 Noembrie. Ea este „La Ille bun și vesel" de Ion Damian, și cuprinde un episod tipic din preajma frământărilor revoluționare de la 1848.

Direcția de scenă: d. N. c. Moldovenu.

Medicul de plasă

O altă piesă care se va reprezenta în cursul acestei stagiuni pe scena ieșană este „Medicul de plasă" de Gh. Costăchescu, după dr. I. Ulieru, ale cărui însemnări au constituit o adevărată revelație, în ceiace privește puterea de a prinde realitatea crudă a vieții și a mentalității țărănimii muncitoare în anii de nestăvilită exploatare exercitată de regimul burghezo-moșieresc.

La București

Această piesă a constituit spectacolul de deschidere al Teatrului Armatei.

Din distribuție citămi George Vraca, Ion Damian, (autorul piesei „La Ille bun și vesel"), Florin Scăriățescu, N. Gârdescu, V. Maximilian, C. Brezeanu, V. Ronea, actorii ieșeni C. Ramadan, și Elena Chiosa, Coca Enescu, Migri Avram-Nicolau, Agnia Bogoslova, etc. Direcția de scenă: Vlad Mugur și D. D. Neleanu.

O expoziție teatrală în provincie

La Arad, odată cu deschiderea actualei stagiuni teatrale a fost inaugurată și o expoziție jubiliară a Teatrului, cuprinzând material documentar asupra trecutului acestei instituții de artă.

O pagină de teatru

Cu ocazia deschiderii stagiunii Teatrului ieșan ziarul nostru va publica o pagină specială de teatru.

Colaborările pentru acest număr se primesc până Vineri 21 Octombrie, la redacția noastră (str. V. Alecsandri).

Cum se desfășoară întrecerile în cinstea lui 7 Noembrie la întreprinderile „13 Decembrie"

(Urmare din pag. I-a)

Echipa de control care urmărește și felul cum se face distribuirea pâinii la ghișee a putut constata cu acest prilej că nu peste tot vânzătorii își fac datoria.

Astfel, la ghișeul din strada Gh. Dimitrov s'a găsit un carton pus sub cântar de către vânzător pentru a înșela clienții.

Bine înțeles că acesta a fost îndepărtat din servici: în alteparți, pentru abateri mai mici, sau aplicat averismente.

Iată rezultate bune la care s'a ajuns prin întreceri: fabricarea unei pâini de calitate mai bună la Iași, și îndepărtarea celor necinstiți din servicii.

Felul cum a fost organizate întrecerile la întreprinderea „13 Decembrie" trebue să servească de exemplu și altor întreprinderi și instituții.

Campania însămânțărilor în jud. Iași

(urmare din pag. 1-a)

Aceasta se datorește controlului pe teren efectuat de delegții Comitetului Provizoriu Județean. Organizațiile de Partid dau un sprijin real campaniei îndrumând mersul operațiunilor..

Deși campania a mers binișor în ultimul timp, este mult de lucru pentruca să fie terminată la timp în condițiunile cele mai bune. Județul Iași încă este în urmă în raport cu alte județe din Moldova.

Deaceea, se impune Comitetelor Provizorii de plăși și comunale să supravegheze fără încetare desfășurarea lucrărilor.

Campania trebuie să se desfășoare în plin cu toate atelele, fără a se irosi nici un ceas!

CATALOG

La Librăria „Cartea Rusă" din Iași au sosit următoarele cărți și publicații periodice:

Reviste:

Studii IV, Matematica și fizica Nr. 2, Buletin de documentare medicală Nr. 3, Viața Românească Nr. 9, Repertor de traduceri Nr. 2, Note muzicale românești pentru pian și vioară.

Literatură și științe

Irosnicova: Undeva în Siberia, Fadeev: Tânăra Gardă vol. I—II, Fersman: Mineralogia distractivă, Sizov: Lupte pentru cărbune, Stoll: Manual de Stenografie, T. Barbu: Instrumente de măsurat, Ministerul Justiției: Legislația economiei planificate.

Medicină

Paladin — Chimie biologică, Bâcov — Scoarța cerebrală, Izraelzon — Curs de igienă a muncii, Mathes — Diferențialul bolilor interne, Bârbulescu — Elemente de electricitate biologică.

Limba Rusă

Enciclopedia mare sovietică, — I. V. Stalin: Opere, Vol. XI, Pușchin Vol. VII, Miciurin (4 vol), Alexeev: Construcția mașinelor electrice.

Cărți școlare: Geografie fizică, Algebră, Chimie, Zoologie.

Literatura rusă: cl. VII VIII, IX.

Filmele sovietice

în țările cu democrație populară

(urmare din pag. 1-a)

în mișcare istoria, arătând legătura între eroi și popor.

De curând, s'a deschis la Sofia cinematograful „Cultura", în care rulează filme documentare și de știință popularizată. Majoritatea programelor se compune din filme sovietice. Astfel, din primul program au făcut parte trei filme de știință popularizată de scurt metraj: „Ei văd din nou", „Tunete și fulgere", „Noembrie în Subumi".

In cartea de sugestii a cinematografului „Cultura" sunt notate numeroase cereri ale spectatorilor de a vedea cât mai multe filme documentare din colhozurile și sovhozurile Uniunii Sovietice.

Pe ecranele Republicii Populare Ungaria a rulat cu deosebit succes filmul sovietic documentar: „Ungaria democrată".

„Eu nu cred că s'ar găsi un singur spectator ungur care să nu fie încântat și plin de mândrie atunci când, scenă după scenă, episod după episod, va recunoaște și va vedea înflorirea patriei sale",—scrie un spectator.

„Astfel vă vedem" parcă ne-ar spune prin acest film, 200 de milioane de oameni sovietici,—scrie ziarul „Szabad Nep". Noi putem fi mândri de faptul că oamenii sovietici ne văd în așa fel".

Numai în cursul anului 1948, pe ecranele cinematografelor din Ungaria au rulat 24 de filme sovietice, printre care: „Alișer Navoi", „A trela lovitura", „Alexandru Matrosov", „Pirogov" și altele.

Un mare eveniment pentru Ungaria l-a constituit rularea filmelor „Chestiunea Rusă" și „Balada Siberiei".

„Chestiunea Rusă,—scriau ziarele,—trebue să fie vizionată de fiecare om al muncii, de fiecare student și elev. „Chestiunea rusă" nu este numai o chestiune rusă sau americană, ci, în acelaș timp, este și o chestiune ungară".

Filmul „Balada Siberiei" a fost vizionat numai în câteva zile de 75.000 de spectatori. Muncitorii au luat parte la discuțiile filmului, alături de scriitori, oameni de știință și activiști ai artei.

Filmele sovietice se bucură de o mare popularitate în rândurile oamenilor muncii din Polonia democratică.

In Octombrie și Noembrie anul trecut s'a organizat un festival închinat filmelor sovietice, în timpul căruia, în orașele și satele Poloniei, au rulat peste 60 de filme sovietice. Făcând bilanțul festivalului, ziarele care apar la Varșovia notează:

„Trăsătura caracteristică a cinematografiei sovietice este tocmai umanismul eroilor săi, bazat pe morala și orânduirea socialistă. Optimismul, puritatea sufletească și morală, iată calități prin care excelează filmele sovietice".

Păreri interesante asupra filmelor sovietice au emis copiii. Astfel, unul din micii spectatori scrie despre filmul sovietic „Cravata roșie": „Acest film este plin de idealuri nobile și se deosebește în mod vădit de filmele de aventuri ale producției americane, care prin „senzaționalul" lor, împing tineretul la acte nesănătoase".

Filmul „Tânăra Gardă" a rulat și continuă să ruleze, bucurându-se de un succes fără precedent în țările de democrație populară.

In R. P. Română au fost organizate multe discuții asupra acestui film. Reproducem părerile câtorva cetățeni din R. P. R.:

Iată ce spune electricianul V. Molnar din Timișoara, despre filmul „Tânăra Gardă".

„Acest film întărește sentimentul credinței și dragostei față de patrie și față de Partidul Comunist. Filmul ne învață să fim curagioși, ne învață abnegația și eroismul".

Muncitoarea Sofia Stoian scrie:

„Filmul „Tânăra Gardă" ne ajutește în lupta noastră împotriva atâtătorilor la un nou război".

De un succes asemănător se bucură filmele sovietice în Albania și Cehoslovacia. In toate țările de democrație populară, filmele sovietice sunt dascălii vieții și modelul celei mai progresiste culturi din lume—cultura socialistă.

Numărul spectatorilor la filmele sovietice se mărește neîncetat. Aceste filme constituie o minunată școală pentru cineaștii din Cehoslovacia, Ungaria, Bulgaria, România, Polonia și Albania.

In încheierea acestei scurte dări de seamă vom reproduce un fragment dintr'un articol apărut în revista cehoslovacă „Kino", sub titlul „Fereastra deschisă spre o lume fericită".

„Caracteristica filmelor sovietice constă în stima față de om, de acel om care construiește o viață nouă, constă în umanismul revoluționar, care se caracterizează prin dragoste față de tot ceeace este luminos în lume și ură înfocată față de dușmanul de clasă, care încearcă să oprească și să submineze viitorul fericit al omenirii".

INFORMAȚIUNI

Cartele pentru Studenți

Biroul cartele de pe lângă Universitatea Iași, aduce la cunoștința tuturor studenților, care nu au ridicat până în prezent, cartelele de alimente și lemne, că trebue să complecteze în cea mai scurt timp formularele necesare pentru obținerea cartelelor.

Vizita medicală a studenților

Se aduce la cunoștința tuturor studenților care solicită bursă în cămin și cantină, că trebuie neapărat să-și facă vizita medicală la Centrul de Asistență Studențească.

Cursuri de calificare la Atelierele RATA Iași

Începând dela 17 Octombrie 1949 vor începe la Atelierele RATA din Iași cursuri de calificare pentru muncitori.

În prezent se fac ultimile pregătiri necesare începerii cursurilor.

Deschiderea Cantinei Corpului Didactic din Iași

Odată cu începerea cursurilor universitare s'a deschis și cantina membrilor Corpului Didactic din Iași.

In această cantină iau masa 200 de persoane.

Premierea unor mandatari C. E. C. din întreprinderile ieșene

Centrala C. E. C., a premiat pe Gheorghe Busuioc mandatarului C. E. C.-ului la Atelierele C. F. R., Ilie Pintilie și Froim Leibu dela Intreprinderile Comitetului Provizorlu orășenesc pentru activitatea de popularizare a depunerilor printre salariații susnumitelor întreprinderi.

Alte dosare de revizuire ale pensiilor luate în discuție

Comisia Superioară de revizuire a pensiilor, de pe lângă Comitetul Provizoriu orășenesc, a cercetat dosarele pensionarilor din Jud. Bâia, urmând ca săptămâna viitoare să le cerceteze pe cele ale pensionarilor din Județele Bacău, Roman și Neamț.

30 de ani

dela apariția ziarului de luptă muncitorească „Moldova Socialistă"

(Urmare din pag. I-a)

guvernământ ziarul „Moldova Socialistă" scria:

„Să nu atacăm forma cazonă de guvernământ?

Această formă de guvernământ o vom ataca până când prin-tr'un brânci al poporului, va fi svârlită în haos, spre a da loc unei forme mai corespunzătoare și timpului în care trăim și jertfelor ce le-a adus acest popor".

Amenințările cu baciurile Siguranței nu-i înspăimântă pe muncitorii ieșeni, care afirmă dorința lor de luptă împotriva dictaturii militare, considerată ca o rușine a secolului al XX-lea.

„Intre Coroana irresponsabilă, forma de guvernământ putredă și între interesele acestui popor, nu avem ce alege și toate amenințările comandantului de Corp de armată, transformat în vechil al familiei Brătianu, nu pot avea alt rezultat de cât acela de a ne oțeli și a porni la luptă cu înzecite puteri".

Pentru curajul cu care ziarul „Moldova Socialistă" a atacat putreda formă de guvernământ, este dat în judecată și în luna Noembrie, abia după câteva numere de apariție, Corpul IV de armată ordonă suprimarea gazetei, care lovea cu vigoare în forma dictatorială de guvernământ.

Procesul inscenat ziarului „Moldova Socialist" nu face decât să-i îndârjească și mai mult pe muncitori, care văd în netrebnicia acestui fapt „frica celor de sus, care se tem că se vor prăvăli, prin luminarea celor de jos".

*

Ieri s'au împlinit 30 de ani dela apariția ziarului de luptă muncitorească „Moldova Socialistă".

A ziarului prin care în anul 1919 a răsunat puternic glasul de luptă al muncitorimii ieșene, demascând toată putreziciunea regimului burghezo-moșieresc.

Noui încadrări de personal didactic

la Universitatea Iași

Facultatea de Filologie

1) Catedra de limba română.

Istoria limbii române: Prof. sup. Gh. Ivănescu, G. Istrati șef de lucrări.

Literatura română veche: prof. Dan Simonescu, conf. Gr. Scorpan.

Literatura română modernă: conf. supl. Agavriloaei Gh.

Limba și Literatura rusă Prof. supl. V. Harea, lectorii: W. Levițchi, Al. Zacodonet, M. Bivol, Ștefan Nimțhodora.

Slavistică: conf. supleant Mircea Radu.

2) Filologia clasică:

Limba și literatura latină prof. H. Mihăescu: conf. supl. Davidsohn I.

Limba și lit. greacă:

profesor Simenschi Teofil.

3) Filologia romanică:

Limba și lit. franceză: prof. N. I. Popa; lectori: A. Jeanrenaud.

Limba și [illegible]nă: Diaconu Leon, profesor; lector, Cuciureanu Șt.

Filologie germanică:

Limba și lit. germană: prof. Jean Livescu. lector Rohrlich Irina.

Limba și lit. engleză: Diaconu Em., profesor.

Istoria lit. universale

Conf. Dima Alex.

Istoria nu merge înapoi

(urmare din pag. 1-a)

rican și de cercurile reacționare din Statele Unite și Marea Britanie, reprezentând interesele acestuia".

Cu atâta vigoare, cu o asemenea putere a apărat ministrul sovietic de externe cauza țării noastre și a țărilor democratice din Sud-Est, cu atâtea argumente a spulberat afirmațiunile mincinoase, dând din nou dovada unei elocințe neobișnuite, bazată pe fapte și pe adevăr, încât ultimul său discurs poate fi considerat drept cea mai usturătoare lecție dată politicienilor imperialiști. Nu, pozițiile pierdute de aceștia în țara noastră și în țările vecine Ungaria și Bulgaria nu mai pot fi redobândite. Pentrucă istoria nu poate fi dată înapoi. Aceasta se desprinde limpede din magistralul act de acuzare rostit de Ministrul de externe sovietic.

VAND lână toarsă gata, albă și culori naturale sau schimb de lână bun, Aurel Viateu 23 (abator).

Carnet ieșan

17 OCTOMBRIE 1949

Farmacii de serviciu

Farmacia de Stat Nr. 1 (fostă Beceanu).

Farmacia de Stat Nr. 3 (fostă Răteanu).

Procuror de serviciu

Gh. Vuza
Str. Ada Marinescu 123

Biblioteca Centrală
deschisă între orele 9—14 și 15—21

Biblioteca A.R.L.U.S.
deschisă zilnic între orele 10-14 și 17-22

Cursuri de Limba Rusă pentru începători și înaintați organizează

Filiala ARLUS din Iași

Inscrieri se primesc zilnic între orele 9—13, la sediul filialei din str. Păcurari 2.

Expoziția „U. R. S. S. în fruntea luptei pentru pace"

dela sediul filialei ARLUS deschisă zilnic dela 9-13 și 15 20

Orele de consultații în Spitalul Central — Clinici Universitare

Serviciul Triaj, orele 8-12

Policlinici

Policlinica Nr. 1 Pasajul Banu

Boli interne 7-19
cinci servicii dela ora 8-19.
Chirurgie 8-12, 15-19. ORL 7-9. 17-19, Oftamologie 8-12, 19-15 Pediatrie (Boli copii) 14-1[illegible], Stomatologie 8-20, Dermato-venerice 8-12, 15-19, Ginecologie 1-12, 15-19, Radiologie 7-13, 15, 30-9, 30, Cardiologie 8-12, Farmacia 7, 30-19, 30.

Policlinica Nr. 2 Str. Anastasie Panu

Boli interne patru servicii (7—19), Chirurgie 8—12. ORL 15—18, Oftalmologie 15—19, Pediatrie (boli de copii) 8—12, Stomatologie 7—19, Dermato-Venerice 8—12, 15—19, Ginecologie 15-19, Farmacia 7-19, Prenatale Luni, Joi, Sâmbătă 14-18, Puericultura Luni, Joi și Sâmbătă dela 14-18.

Policlinica Nr. 3, Tătărași.

Medicina internă 8-12, 15-19, Stomatologie 8-12, Puericultură Marți, Mercuri, Vineri. dela 14-18, Prenatale Marți, Mercuri și Vineri dela 14-18.

Analiza Wasserman

Laboratorul Institutului de Igienă funcționează astfel: Recoltarea sângelui se face Martia dela 8—12
Rezultatele se dau Vinerea dela 8—12.

Expoziția Regională a Moldovei
deschisă zilnic dela 9-13 și 15-20

Servicii de urgență
Pompieri 12.12.
Salvarea 19.90.

R. P. R.
PARCHETUL TRIBUNALULUI IAȘI

D-na Bejenaru Elisabeta născută Atamanu domiciliat în Iași Str. Pavilioanele c. f. r. Str. D. 4 cu petiția înregistrată la acest Parchet sub No. 17435 din 12 Octombrie 1949, cere reconstituirea actului său de căsătorie născută la data de 22 Octombrie 1932 în com. Hârjauca județul Lăpușna, din părinții căsătoriți legitim Atamanu Ioan și Parascovia Atamanu și căsătorită cu Petru Bejenaru la 30 Oct. 1933, în comuna Hârjauca jud. Lăpușna,

NOI, PROCURORUL ȘEF AL PARCHETULUI TRIBUNALULUI IAȘI

In conformitate cu dispozițiunile art, 3 din Decretul Lege No. 4062 din 15 Dec. 1949, invităm autoritățile și persoanele care dețin sau cunosc extractul sau alte inscrisuri referitoare la actul a cărui reconstituire se cere prin petițiunea de mai sus, să le depună de urgență și să se prezinte la Parchetul acestui Tribunal, pentru a da relații.

Procuror Șef,
Mircea Mironescu
Grefier Șef,
(indiscifrabil)

R. P. R.
PARCHETUL TRIBUNALULUI IAȘI

Dna Taran Axinia, născută Vrabie, domiciliată în Iași strada Toma Cozma Nr. 9, cu petiția înregistrată la acest Parchet sub no. 17.573 din 14 Octombrie 1948, cere reconstituirea actului sau de naștere — născut în anul 1881 în comuna Mitec județul Orhei (Basarabia) din părinții căsătoriți legitim Cozma Vrabie și Paraschivu Vrabie.

NOI PROCURORUL ȘEF AL PARCHETULUI TRIBUNALULUI IAȘI

In conformitate cu dispozițiunile art. 3 din Decretul Lege No. 4062 din 15 Decembrie 1949, invităm autoritățile și persoanele care dețin sau cunosc extractul sau alte inscrisuri referitoare la actul a cărui reconstituire se cere, prin petițiunea de mai sus, să le depună de urgență și să se prezinte la Parchetul acestui Tribunal, pentru a ne da relații.

Procuror șef.
MIRCEA MIRONESCU

Grefier șef, indiscifrabil

R. P. R.
PARCHETUL TRIBUNALULUI IAȘI

In conformitate cu dispozițiunile art. 3 din Decretul Lege No. 4062 din 15 Decembrie 1949, invităm autoritățile și persoanele care dețin sau cunosc extractul sau alte inscrisuri referitoare la actul a cărui reconstituire se cere, prin petițiunea de mai sus, să le depună de urgență și să se prezinte la Parchetul acestui Tribunal, pentru a ne da relații.

Procuror Șef,
MIRCEA MIRONESCU
Grefier Șef,
Ioan Damian

Peste 3 zile
TRAGEREA CLASEI A 2-A
LOTERIA DE STAT
BLOVA

Grăbiți-vă...
Au mai rămas puține zile până la tragerea clasei II-a a
Loteriei de Stat
Preschimbați-vă sau cumpărați lozul Dvs norocos

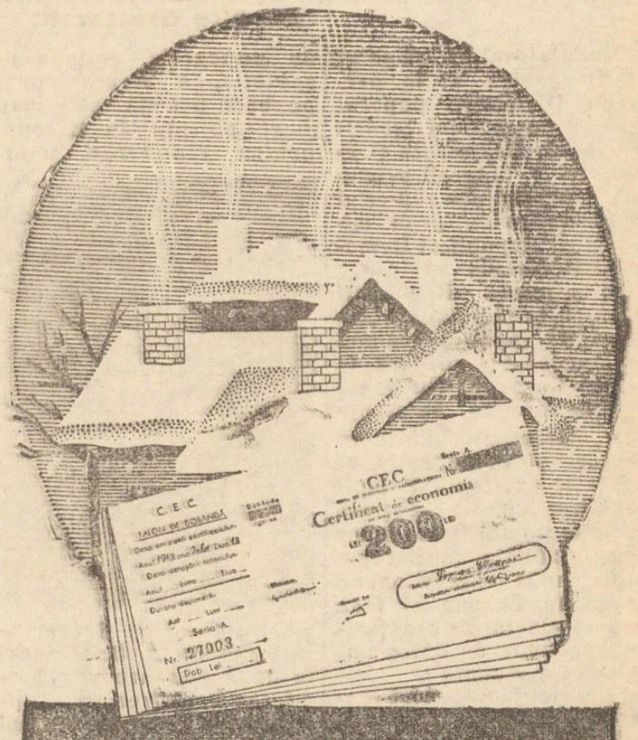

Economisind la timp
NE ASIGURAM
CALDURA LA IARNA
Folosiți Certificatul de Economii
CEC

R. P. R.
PARCHETUL TRIBUNALULUI IAȘI

D-na Elena Căraleanu domiciliată în Iași str. Descălicătoarei No. 23 cu petiția înregistrată la acest Parchet sub No. 17956 din 15 Octombrie 1949, cere reconstituirea actului său de căsătorie — căsătorită la data de 3 Februarie 1935, în comuna Soroca Județul Soroca Basarabia.

NOI, PROCURORUL ȘEF AL PARCHETULUI TRIBUNALULUI IAȘI

In conformitate cu dispozițiunile art. 3 din Decretul Lege No. 4062 din 15 Decembrie 1949, invităm autoritățile și persoanele care dețin sau cunosc extractul sau alte inscrisuri referitoare la actul a cărui reconstituire se cere, prin petițiunea de mai sus, să le depună de urgență și să se prezinte la Parchetul acestui Tribunal, pentru a ne da relații.

Procuror Șef,
MIRCEA MIRONESCU
Grefier Șef *I. Briul*

PIERDUT Buiet. Bir. Pop. pe numele Artiu Titus Str. Veronica Micle No. 3.
Il declar nul.

PIERDUT Buiet. Bir. Pop. pe numele Marina Kiciudeanu, str. Miron Costin Nr. 27.
Il declar nul.

PIERDUT Buletinul Biroului Populației Nr. 8145 | 946 pe numele Bervin Vasile str. Fălu Nr. 8 Iași.

PIERDUT Buletinul Bir. Pop. Com, Vânători, 1 cartelă de îmbrăcăminte tip C. pe numele Frosa N. Tudose cu domiciliu Com. Vânători jud. Iași.
Le declar nule.

Cinema „SIDOLI"
Prezintă astăzi
O comedie muzicală
Producția Studioului „Lenfilm"
„ARINKA"
cu L. Emelianțeva, N. Canovalov, A. Culacov, P. Luhanov
Complectare Jurnal

S. A. SOVROMFILM
Cinema „PHOENIX"
Prezintă astăzi
O puternică realizare sovietică
Cravata roșie
Legământul și simțul de răspundere al pionerului sovietic față de organizație și Patria sa
Având în frunte distribuției pe
Șura Socolov și Ira Nacinkina
Complectare Jurnal

Cinema MAXIM GORKI
Prezintă astăzi
Premieră odată cu 10 cinematografe din Capitală
FILM COLORAT MUZICAL
O producție MOSFILM 1949
Trei întâlniri
— cu —
Tamara Macarova, Boris Circov, Nicolae Plucicov
Regia V. CUDOVSKI
Muzica N. CIRUCOV
Complectare Jurnal
SPECTACOLE FIXE!
Cassa deschisă și dimineața dela ora 10 la 12

Muncitori. Meseriași. Tehnicieni, Intelectuali, Studenți, Eleve și Elevi, vizionați filmele Documentare și Științifice
S. A. SOVROMFILM
CINEMA TIMPURI NOI
Prezintă astăzi
IN NISIPURILE ASIEI
Film de lung metraj
Sportul Sovietic Nr. 5
U.R.S.S. de Azi Nr. 22 și
Jurnal Romfilm
Programul rulează încontinu neîntrerupt spectacole fixe
INTRAREA GENERALA 15 LEI

ULTIMELE ȘTIRI

Scrisoarea lui I. V. STALIN
către Wilhelm Pieck și Otto Grotewohl

MOSCOVA 17 (Agerpres) — TASS transmite textul scrisorii lui I. V. Stalin către domnii Wilhelm Pieck, președintele Republicii Democrate Germane și Otto Grotewohl, prim ministru al guvernului Republicii Democrate Germane.

Președintelui Republicii Democrate Germane, d-l Wilhelm Pieck
Primului ministru al Republicii Democrate Germane,
d-l Otto Grotewohl

Permiteți-mi să vă salut pe D-voastră și în persoana D-voastră poporul german cu prilejul creării Republicii Democrate Germane și a alegerii primului ca președinte și a celui de al doilea ca prim ministru al Republicii Democrate Germane.

Constituirea Republicii Democrate Germane iubitoare de pace înseamnă un punct de cotitură în istoria Europei. Nu poate fi îndoială că existența unei Germanii iubitoare de pace și democrație, alături de existența Uniunii Sovietice iubitoare de pace exclude posibilitatea unor noui războaie în Europa, pune capăt vărsărilor de sânge în Europa și face imposibilă înrobirea țărilor europene de către imperialiștii mondiali.

Experiența ultimului război a arătat că ele mai mari sacrificii în acest război au fost suportate de popoarele german și sovietic, că aceste două popoare posedă cele mai mari potențe în Europa pentru realizaree unor

mari acțiuni de însemnătate mondială. Dacă aceste două popoare vor manifesta hotărîrea de a lupta pentru pace cu aceiași încordare a forțelor lor cu care au dus războiul, pacea în Europa poate fi considerată ca asigurată.

Astfel, punând temelia pentru o Germanie unită, democratică și iubitoare de pace, D-voastră îndepliniți totodată o faptă măreață pentru întreaga Europă, asigurându-i o pace trainică.

Nu trebue să vă îndoiți că mergând pe această cale și întărind cauza păcii, veți întâlni marea simpatie și sprijinul activ al tuturor popoarelor lumii, inclusiv al popoarelor american, englez, francez, polonez, cehoslovac și italian, fără a mai vorbi de poporul sovietic iubitor de pace.

Vă doresc succes pe acest măreț drum nou.

Să trăiască și să prospere Germania Unită, independentă, democratică și iubitoare de pace!

13 Octombrie 3949.

I. Stalin

Proporțiile șomajului în Germania occidentală

PRAGA 17 (Agerpres). — In Germania occidentală, conform datelor statistice oficiale sunt 1.250.000 șomeri Agenția Telepress anunță că sindicatele din Germania occidentală precizează că numărul șomerilor depășește cu 500.000 numărul șomerilor arătați în datele oficiale. Cel mai mare număr de șomeri este în Bavaria (zona americană) și de asemenea în Saxonia de jos și Schleswig, Hoștein (zona britanică).

Astăzi după amiază pe stadionul "23 AUGUST"
are loc Decernarea primelor Insigne de Polisportiv

Astăzi după amiază la orele 16 va avea loc pe stadionul „23 August", într'un cadru festiv, decernarea primelor Insigne de Polisportiv.

Inmânarea Insignelor va fi făcută de către un delegat al Comitetului pentru Cultură Fizică și Sport din București.

INCHEEREA DESBATERILOR
asupra pretinsei violări a dreptului omului de către R. P. Ungaria, Bulgaria și R. P. R.

NEW-YORK 17 (Agerpres). — Comitetul Politic special și-a încheiat dezbaterile asupra așa numitei chestiuni a violării drepturilor omului și libertăților fundamentale din R. P. Bugară și R. P. R. După cum s'a mai anunțat a fost supus Comitetului un proect de rezoluție al Statelor-Unite, Boliviei și Canadei, prevăzând mențnerea acestei chestiuni pe ordinea de zi a Adunării Generale și cerând Curții Internaționale de Justiție să-și dea avizul ei consultativ cu privire la interpretarea unor anumite articole din tratatele de pace cu R. P. Bulgaria, R. P. Ungară și R. P. R. Au fost propuse proectului de rezoluție american, două amendamente: un amendament Australian care prevede instituirea unui Comitet special al Adunării Generale pentru a „studia" această chestiune în cazul în care Curtea Internațională de Justiție va da un aviz negativ și amendamentul Braziliei, Libanului și Olandei, care propune includerea în proectul de rezoluție american a referirii la art. 55 din Charta Națiunilor Unite pentru a justifica încercarea de a interveni în afacerile interne ale R. P. Bulgaria, R. P. Ungară și R. P. R.

Luând cuvântul delegatul francez și-a declarat din nou dezaprobarea sa cu privire la acea parte a proectului de rezoluție american care propune ca Adunarea Generală să ceară Curții Internaționale de Justiție avizul consultativ asupra legalității instituirii unei comisii care să reglementeze litigiul în legătură cu tratatele de pace, chiar dacă R.P.R., R. P. Ungară și R. P. Bulgaria refuza să-și numească reprezentanții în această comisiune.

Delegatul francez luând cuvântul la ședința Comitetului care a avut loc în 12 Octombrie a recunoscut că o astfel de procedură nu ar fi o procedură de arbitraj și că Adunarea Generală luând o astfel de hotărîre, ar depăși împuternicirile sale mergând pe calea revizuirii tratatelor de pace.

In urma votului pe articole proectul de rezoluție american, amendamentul Libanului Braziliei și Olandei, a fost acceptat. Amendamentul australian a fost respins. Delegatul francez a votat împotriva ultimelor două puncte ale proectului de rezoluție american, alăturându-se în acest caz delegaților U.R.S.S., R. P. Polonia, Republicei Cehoslovace, R.S.S. Ucraina și R.S.S. Bielorusia, care au votat împotriva tuturor punctelor din proectul american. Au votat în total 41 de delegați: 5 delegați au votat împotrivă: (U.R.S.S., R.P. Polonă, R.P. Cehoslovacă, R.S.S. Ucraina și R.S.S. Bielorusia), 9 delegați s'au abținut dela vot: (Franța, Israel, Afganistan, Birmania, Arabia și alții).

Comentariile presei cehoslovace
asupra scrisorii lui I. V. STALIN

PRAGA 17 Agerpres). — Toate ziarele din Praga au publicat la 15 Octombrie pe primele pagini textul complect al scrisorii de salut al lui I. V. Stalin, adresată lui Wilhelm Pieck președintele Republicii Democrate Germane și Otto Grotewohl primul ministru al Republicei Democrate Germane.

Lidove Novine scrie printre altele: Scrisoarea lui I. V. Stalin exprimă politica clar văzătoare a Uniunii Sovietice care este o politică de respect mutual pentru drepturile suverane ale popoarelor și care a fost întotdeauna o politică consecventă pentru pace. Fără îndoială că de cea mai mare însemnătate este următoarea concluzie trasă de tov. Stalin.

„Nu poate fi îndoială că existența unei Germanii iubitoare de pace și democrație, alături de existența Uniunii Sovietice iubitoare de pace, exclude posibilitatea unor noui războaie, pune capăt vărsărilor de sânge din Europa și face imposibilă înrobirea țărilor europene de către imperialiștii mondiali".

Aceste cuvinte care exprimă politica Uniunii Sovietice, este diametral opusă politicii puterilor Occidentale care sub conducerea Statelor Unite, încearcă să transforme Germania într'o bază pentru noi cruciade împotriva Uniunii Sovietice și a țărilor de democrație populară.

Acesta este motivul pentru care problema Germaniei este cea mai importantă problemă a pacii.

Poporul cehoslovac, scrie în încheere „Lidove Novini", ca și poporul polon, francez și alte popoare, salută eforturile forțelor democrate germane și este hotărât să sprijine aceste eforturi.

Persoanele care nu-și vor scoate buletinele în termenul programat vor fi trimise în judecată

Serviciul Inscrierii și Evidența Populației Iași comunică următoarele:

In zilele de 18, 19 și 20 Octombrie se suspendă activitatea în ceeace privește înscrierea publicului.

In aceste zile se eliberează numai buletine de indentitate acelor persoane ce nu și le-au scos în termen.

După această dată acele persoane care nu-și vor scoate buletinele în termenul programat vor fi trimise în judecată.

Primul congres național
al Partizanilor Păcii dela Bruxelles

BRUXELLES 17 (Agerpres) La 14 Octombrie s'a deschis la Bruxelles primul Congres național al Partizanilor Păcii. La Congres participă 200 de delegați ai organizațiilor din provincie ale Uniunii belgiene pentru apărarea păcii.

La deschiderea Congresului au fost: Pojidaev, însărcinatul cu afaceri al U.R.S.S., reprezentanți diplomatici ai țărilor de democrație populară, delegați din Rep. Polonă, Portugalia și Olanda membrii Comitetului Partizanilor Păcii din Belgia și numeroși reprezentanți ai opiniei publice.

In sala Congresului se putea citi lozinca: „Dacă vrei pacea, apăr'o".

Participanții la Congres au întâmpinat cu entuziasm pe Louis Saillant Sucretarul general al FSM și Alstovski secretar general adjunct al FSM-ului. Mesagiul de salut trimis Congresului de Comitetul Partizanilor Păcii a stârnit aplauze îndelungate. Congresul a primit deasemenea, mesagii de salut din organizațiile democratice din țară.

Profesorul Browers a făcut un raport asupra activității Uniunii belgiene pentru apărarea păcii. El a subliniat că primul Congres Național al Partizanilor Păcii la care este reprezentată întreaga opinie publică constitue o mărturie a dorinței de pace a poporului belgian.

In continuare profesorul Browers a cerut în numele Congresului interzicerea armei atomice și-a făcut apel la poporul belgian să lupte pentru pace.

In numele organizației tineretului comunist din Belgia, Congresul a fost salutat de secretarul general al organizației, care a declarat că tineretul belgian vrea pace și va depune toate eforturile pentru a asigura o pace trainică.

Salutând Congresul, secretarul general al Asociației pentru prietenia Sovieto-belgiană, Singer a declarat: „Toți prietenii Uniunii Sovietice sunt partizani ai păcii. Ura față de Uniunea Sovietică, atâtată de rectiunea internațională este un îndemn la război împotriva U.R.S.S. Luptă consecventă și hotărîtă dusă de Uniunea Sovietică pentru pace nu este un semn de slăbiciune, ci o dovadă că Uniunea Sovietică dorește într'adevăr pacea". (Lucrările continuă).

Ultimul termen de înscriere
în vederea obținerii alimentelor raționate

Secțiunea Comercială de pe lângă Comitetul Provizoriu orășenesc aduce la cunoștința tuturor deținătorilor de cartele alimentare că ultimul termen pentru înscriere la magazinele de Stat și Cooperative în vederea obținerii alimentelor raționate este 20 Octombrie.

După această dată nu se va mai primi nici o înscriere.

Creșterea prețurilor la produsele alimentare în Turcia

ISTAMBUL 17 (Agerpres) Ziarul Tan, bazându-se pe datele publicate de Ministerul comerțului, subliniază scumpirea continuă a traiului în Turcia.

Ziarul scrie că în perioada August 1948 — August 1949, traiul la Istambul s'a scumpit cu 12,2 la sută, iar la Ankara cu 9,6 la sută.

In acelaș timp prețurile produselor alimentare a crescut în medie în întreaga țară cu 13,9 la sută. La Izmir prețurile produselor alimentare au crescut cu 30,6 la sută, la Erzerum cu 23,6 la sută, la Edirnet cu 22,9 la sută și așa mai departe.

Ziarul Tan își exprimă îngrijorarea pentru faptul că odată cu sosirea iernii, creșterea prețurilor pentru produsele alimentare va continua într'un ritm accelerat

Conferința ținută la Iași
de secretarul general al ARLUS-ului

Ieri dimineață la orele 11 în sala cinematografului Phoenix, în cadrul conferințelor de popularizare a Uniunii Sovietice organizate de Filiala ARLUS din Iași, a vorbit, d-l dr. C. Dimitriu, secretarul general al Consiliului general de conducere al ARLUS-ului.

Subiectul conferinței a fost „Aspecte culturale și științifice din U.R.S.S.".

Au participat; reprezentanți ai Județenei P. M. R. Iași, ai Consiliului Sindical Local și ai autorităților.

Deasemeni a luat parte și consulul sovietic din localitate.

In conferința sa, oratorul a arătat nivelul de viață ridicat al oamenilor sovietici, comparând viața muncitorilor sovietici cu viața muncitorilor din occident. In continuare a criticat cu violență tendințele cosmopolite din știință și literatură, arătând că arta cea mai reală și mai valoroasă este arta care se inspiră din viața poporului și că știința adevărată e aceea care ține cont de cerințele masselor și luptă pentru câștigarea unor condiții de viață cât mai superioară masei muncitoare — artă și știință pe care vorbitorul le-a văzut în U.R.S.S.

Ambasadorul U. R. S. S. în China
și-a prezentat scrisorile de acreditare

PEKING 17 (Agerpress).— La 16 Octombrie Mao Tse Dun, președintele guvernului popular central al Republicii populare Chineze a primit pe Puskin, ambasadoral extraordinar și ministru plenipotențiar al U.R.S.S. în Republica Populară Chineză, care și-a prezentat scrisorile de acreditare.

La ceremonie au luat parte Ciu En Lai, Ministru al Afacerilor Externe al Republicii Populare chineze, Lin Pe Ciu, secretar general al guvernului popular central; generalul Nien Jung Cen, șeful statului major general; Wang Pim Mon director general în ministerul afacerilor externe L'Jong Pa Hon șeful protocolului.

După prezentarea scrisorilor de acreditare au avut loc discuții între Mao Tse Dun și ambasadorul Rushin.

Entuziasta primire
făcută delegației sovietice la Shanghai

SHANGHAI 17 (Agerpres). La 15 Octombrie a sosit la Shanghai o delegație culturală sovietică în frunte cu Alexandru Fadeev și Constantin Simonov.

La gară delegația a fost întâmpinată de reprezentanți ai opiniei publice și organizațiilor de masă, printre care Jao Shu Shin, președintele organizației din Shanghai a partidului comunist chinez și comisar al orașului, Pana Ilan Nian și Teng Shan, primari adjuncți ai Shanghaiului, artiști, profesori, etc.

In numele celor șase milioane locuitori ai orașului, delegația a fost salutată de Tsena Shaw primar adjunct al Shanghaiului care a declarat că el este mândru de vizita delegației reprezentanților științei, culturii și artei sovietice.

Cetățenii acestui oraș sunt adânc recunoscători guvernului sovietic, primul guvern care a recunoscut Republica Populară Chineză și care a stabilit relații diplomatice cu guvernul popular central al Chinei.

Această hotărîre a guvernului sovietic stabilește relații diplomatice de prietenie între poporul sovietic și poporul chinez.

Astăzi Sanghaiul marele centru industrial și cultural al Chinei se reorganizează pentru a fi pus în slujba poporului.

In această acțiune mai trebue să învățăm dela vecina noastră Uniunea Sovietică

A luat apoi cuvântul Cherasimov.

In piața din fața gării, delegația a fost întâmpinată de reprezentanți ai muncitorilor din fabrici, uzine, școli și ai organizațiilor de massă. Peste 300.000 de persoane au salutat delegația sovietică, scandând lozincile:

Trăiască Uniuuea Sovietică.

Trăiască Marele Stalin.

Trăiască Republica Populară Chineză.

Trăiască Mao Tse Dun.

Trăiască Prietenia Chino-Sovietică.

— Patrioții Barbunakis' Musetidis, Caterina Zovgos-Taleganis și ceilalți din grupul celor 38 judecați de către tribunalul militar din Atena au adresat un apel lui Trygve Lie secretarul g-ral al O. N. U.-lui și miniștrilor de externe ai celor patru mari puteri, în care spun:

„Cu toată lipsa totală de dovezi împotriva noastră, ne așteaptă ce-a mai aspră condamnare".

SCURTE ȘTIRI

BUDAPESTA 17 (Agerpres) — Scrisoarea de salut a lui I. V. Stalin către Președintele Republicei Democrate Germane Wilhelm Pieck și primul ministru al guvernului Republicei Democrate Germane, Otto Grotewohl a fost publicat pe prima pagină a tuturor ziarelor.

Nep Szava, publică ca subtitlu al scrisorii, următoarea propoziție din scrisoarea lui I. V. Stalin.

„Nu poate fi îndoială că existența unei Germanii iubitoare de pace și democrație, alături de existența Uniunii Sovietice iubitoare de pace, exclude posibilitatea unor noui războaie în Europa". Aceleași idei sunt subliniate în titlurile ziarelor Szabad Szo și Magyar Nehzet.

Abonați-vă la «Opinia»

ULTIMA ORA

Numirea reprezentantului U. R. S. S.
pe lângă guvernul Germaniei democrate

MOSCOVA 17 (Agerpress) Guvernul Sovietic a hotărît să facă schimb de misiuni diplomatice cu guvernul provizoriu al Republicei Populare Germane.

Guvernul Sovietic a numit pe G. M. Puşkin, şef al misiunii diplomatice al U. R. S. S.

ANUL 41 Nr. 938

4 PAGINI 4 LEI

Miercuri 19 Octombrie 1949

BIBLIOTECA UNIVERSITĂŢII IAŞI

ABONAMENTE
Lei 360 . . . . 3 luni
„ 5000 intreprinderi, autorităţi pe un an

Atelierele tipografice
IAŞI Str. ŞTEFAN CEL MARE 50-52

OPINIA

ZIAR POPULAR COTIDIAN

Redacţia
IAŞI, STR. VASILE ALECSANDRI 11
Administraţia
IAŞI, STR. CUZA VODA Nr. 50

TELEFOANE
Redacţia (Nr. 1209
(„ 1210
Administraţia „ 2042

Cheia păcii în Europa*)

Un ecou extraordinar a avut în întreaga lume scrisoarea tovarăşului Stalin adresată lui Wilhelm Pieck şi Otto Grotewohl.

In câteva fraze de o concisiune cu adevărat ştiinţifică, marele geniu al epocii noastre şi conducător al popoarelor sovietice, I. V. Stalin, trasează calea salvatoare pentru dobândirea păcii în Europa. Această scrisoare este un document politic de o valoare internaţională istorică.

Problemele sociale şi naţionale în Europa de după cel de al doilea războl mondial sunt extrem de complexe. Ca o lumină care ţâşneşte cu putere şi risipeşte negurile — aşa a apărut scrisoarea tovarăşului Stalin.

Acum lucrurile sunt clare:

„existenţa unei Germanii iubitoare de pace şi democratice, alături de existenţa Uniunii Sovietice iubitoare de pace, exclude posibilitatea unor noui războaie în Europa, pune capăt vărsărilor de sânge în Europa şi face imposibilă înrobirea ţărilor europene de către imperialiştii mondiali“.

(Stalin).

Această epocală constatare deschide perspectiva unei vieţi libere atât popoarelor asuprite, ca grecii şi spaniolii, cât şi popoarelor apusene ameninţate de colonizatorii americani. Pentru ţările noastre de democraţie populară ea înseamnă drumul cuceririi securităţii pentru a ne putea consacra muncii paşnice creatoare.

Tovarăşul Stalin aşează dela început problema relaţiilor sovieto-germane pe temeliile de granit ale internaţionalismului proletar. Cu genlala sa clarviziune, tovarăşul Stalin pătrunde în adâncime problema cea mai vitală a continentului nostru şi scrutează viitorul său. Această scrisoare — ca un veritabil document marxist-leninist — nu se rezumă la a constata care este cheia păcii în Europa, ci ea indică şi calea pentru realizarea practică a păcii. In această privinţă, tovarăşul Stalin consideră constituirea Republicii Democrate Germane iubitoare de pace drept UN PUCT DE COTITURĂ IN ISTORIA EUROPEI. Este o apreciere de cea mai mare însemnătate.

Intr'adevăr, Germania a jucat în ultimele secole un rol activ în numeroase războaie. Aceasta se datoreşte particularităţilor desvoltării ei istorice, punct asupra căruia vom stărui în mod deosebit.

Incă cu o sută de ani în urmă, Marx a arătat esenţa nenorocirii naţionale a poporului german care a îngăduit prelungirea regimului său feudal.

Cauza principală a desvoltării specifice a Germaniei stă în faptul că, în timp ce ţările din Apusul Europei păşiseră pe calea desvoltării capitaliste şi a creării unor state moderne burgheze, Germania rămăsese încă O ŢARA FĂRÂMIŢATĂ DIN PUCT DE VEDERE NAŢIONAL şi înapoiată din punct de vedere economic.

Fărâmiţarea economică şi politică a Germaniei a împiedicat desvoltarea cu succes a mişcarilor sociale ale claselor progresiste.

Această constatare capătă o importanţă deosebită în lumina evenimentelor din zilele noastre, când imperialismul american şi englez duce o politică de desmembrare a Germaniei tocmai pentru a răpi posibilitatea de desvoltare mişcării muncitoreşti şi democratice germane.

Intruchiparea reacţiunii germane a fost Prusia. Prinţii prusieni — Hohenzollernii — au fost după însăşi expresia lui Engels nişte netrebnici cruzi şi ignoranţi. Dealtfel poporul român a cunoscut pe pielea sa bestialitatea şi cinismul fără pereche al acestei familii de despoţi, aduşi în ţară ca „specialişti“ în sugrumarea iniţiativei şi vieţii poporului.

Toate acestea au dus la păstrarea şi chiar creşterea puterii nobilimii prusace (junkerii) şi la întărirea militarismului agresiv, factori care au împiedicat însăşi desvoltarea burgheziei.

Din această cauză, chiar unirea Germaniei nu a fost înfăptuită pe cale revoluţionară, ci pe calea intrigilor diplomatice şi a războaielor dinastice.

Dealungul acestei desvoltări istorice, statele germane, şi în primul rând Prusia, au dus nenumărate războaie prădalnice, intervenind în câteva rânduri împotriva mişcării revoluţionare din Europa şi mai ales din Franţa.

Acest fapt s'a agravat în epoca imperialismului.

Desvoltându-se în condiţiunile arătate şi împietindu-se cu rămăşiţele feudale, imperialismul german s'a manifestat ca o forţă extrem de reacţionară şi de agresivă.

Imperialismul german a ieşit cu întârziere pe arena politicii coloniale, când cele mai bune bucăţi fuseseră deja acaparate de Anglia, Statele Unite, Franţa. Or, între timp, forţa industrială a Germaniei crescu, ea ocupând al doilea loc după Statele Unite.

Această situaţie a provocat crize, în urma primei crize a economiei mondiale capitaliste luând naştere primul război mondial, iar în urma celei de a doua crize, al doilea război mondial.

Tradiţiile cele mai reacţionare din istoria Germaniei au fost preluate de moştenitorii hitlerismului, imperialiştii anglo-americani.

Relele lor intenţii faţă de poporul german, sunt demascate de însă-şi politica făţişă de desmembrare a Germaniei, desmembrare care a constituit nenorocirea nenorocirilor în istoria acestui popor.

Puterile occidentale violează în mod brutal acordul dela Postdam şi întârzie în mod sistematic încheierea tratatului de pace cu Germania, urmărind gândul ascuns de a transforma partea ei occidentală într'un focar al agresiunii imperialiste îndreptat împotriva Uniunii Sovietice şi a ţărilor de democraţie populară.

Autorităţile de ocupaţie anglo-americane au ticluit faimoasa „Constituţie dela Bonn“ care merge până acolo încât prevede textual îngrădirea drepturilor suverane ale statului occidental german! Este o sfidare a drepturilor naţionale ale poporului german, tipică pentru colonizatorii anglo-americani.

Ruhrul a fost rupt de Germania şi este transformat în principalul arsenal de război din Europa al imperialiştilor. Aceştia nici nu-şi mai ascund intenţiile. Ziarul englez „Sunday Times“ a scris „Anglia trebue să devină principalul depozit de armament al Europiei, în timp ce Ruhrul trebue să fie transformat, sub controlul american, în arsenalul viitorului război“.

In ziarul american „Washington Post“ a recunoscut făţiş că elementul motor al politicii U. S. A. şi Angliei este „necesitatea renaşterii Germaniei apusene împotriva Uniunii Sovietice“.

Deasemenea unul dintre cei mai îndârjiţi aţâţătrori la război americani a declarat de curând cu cinismul său caracteristic: „Germania este problema centrală în jurul căreia se învârteşte pactul Atlanticului“.

In lumina acestor fapte, scrisoarea tovarăşului Stalin capătă întreg înţelesul ei adânc. Până acum, timp de secole, i-a fost rezervat Germaniei un rol considerabil în organizarea şi pregătirea războiului; pentru prima dată i se deschide Germaniei perspectiva de a juca un rol considerabil în organizarea păcii.

Uniunea Sovietică întinde o mână puternică poporului german, ajutându-l să rupă cu trecutul de nenorociri şi să apuce pe calea salvatoare a luptei pentru democraţie şi pace. Desprinderea întregii Germanii din ghiarele aţâţătorilor la război are o importanţă epocală. Ea este menită să influenţeze nu numai asupra vieţii poporului

(continuare în pag. 2-a)

*) Articol de fond apărut în „Scânteia“

Programul cursurilor de alfabetizare pentru perioada 17-30 Octombrie 1949

Ieri au început în oraşul nostru cursurile de alfabetizare.

In urma recensământului făcut, analfabeţii care frecventează aceste cursuri se cifrează la 63839, dintre care 2726 frecventează anul acesta pentru prima dată cursurile, iar 1113 îşi continuă cursurile începute anul trecut.

Din cei 2726 înşcrişi anul acesta pentru cursurile de alfabetizare, 637 sunt bărbaţi, iar 2080 femei.

Cursiştii avansaţi înscrişi pentru cursurile anului II de alfabetizare. 756 sunt femei şi 357 bărbaţi.

Pentru buna funcţionare a cursurilor, în Iaşi au luat fiinţă 56 centre de alfabetizare, situate în şcoli, instituţii şi atenee.

La fiecare centru de alfabetizare se vor forma grupe de 12-16 cursişti; numai în cazul când sunt 17-18 analfabeţi într'un centru se va forma o grupă compusă dintr'un număr de peste 16 cursişti.

La şedinţa de Sâmbătă 15 Octombrie, care a avut loc la liceul teoretic de băeţi Nr. 2, s'au fixat centrele şi programul pentru timpul 17-30 Octombrie 1949.

Se vor ţine câte 2 şedinţe pe săptămână de câte 2 ore fiecare în zilele care vor conveni cursiştilor centrelor, pentru fiecare an.

Pentru anul I aceste 4 ore sunt repartizate astfel: 3 scurs-cetit şi 1 aritmetică; pentru anul II: 1 limba română, 1 aritmetică. iar celelalte 2 vor alterna ore de istorie, cu cele de naturale şi geografie.

Pentru primele 2 săptămâni s'au fixat lecţiile de predare pe pagini şi manuale, pentruca alfabetizarea să meargă într'un ritm uniform.

Intreg corpul didactic din localitate îşi va da concursul pentru buna funcţionare a alfabetizării în oraşul nostru.

Arhivele Statului
— mijloc de cunoaştere a trecutului de luptă al clasei muncitoare
— Peste 1 milion de documente la Arhivele Statului din Iaşi

Dincolo de zidurile bătrâne ale Goliei, se află Arhivele Statului, unde se păstrează cu mare grijă mii de documente, pe baza cărora se poate reconstitui trecutul de luptă al clasei muncitoare din ţara noastră.

Documentele sunt metodic aranjate, dând astfel posibilitate tuturor celor ce vor să le cerceteze, să le aibă la îndemână

* * *

Arhivele Statului, au luat fiinţă în oraşul nostru la 1 Ianuarie 1832, în urma dispoziţiilor generalului rus P. D. Kiselev, care s'a interesat special de aceşte documente risipite, de care nu avea nimeni grijă.

In articolul 366 din Regulamentul organic se prevedea pentru acest lucru „o înadins cuviincioasă zidire“, Kiselev numind conducătorul noii instituţii pe Gheorghe Asachi, care fusese la Petrograd unde văzuse sistemul de organizare al arhivelor. Odată înfiinţată, la Arhive au început să se adune zi de zi, piese risipite prin diferite locuri, fiind apoi aranjate după un sistem arhivistic.

In tot timpul cât a stat la Iaşi, Kiselev a arătat arhivelor o deosebită grijă şi sprijin.

Documentele fiind strânse an de an, s'a ajuns ca în prezent arhivele Statului să numere peste 1 milion de dosare, condici şi documente începând cu cel mai vechi document dela 1399, a lui Iuga Vodă.

Se găsesc peste 1600 condici manuscrise dela 1763-1861 cu dări de seamă asupra stării economice a Moldovei din acea vreme: bugete (seama visteriei) toate cheltuielile care se făceau de către Moldova, ele oglindind fidel, felul în care Turcia storcea Moldova de bani, zaharele, grâne şi vite.

*

Dosarele încep cu 1831, majoritatea lor conţinând relatări care privesc asuprirea poporului muncitor şi lupta dusă împotriva exploatatorilor.

La Arhive se mai pot găsi date importante din timpul administraţiei lui Kiselev, privitor la starea economică a ţărănimii din Moldova şi încercările lui Kiselev de a îmbunătăţi starea lor. Astfel se găsesc în original lucrări referitoare la capitolul 7, din Regulamentul organic, privitor la relaţiile dintre lucrătorii de pământ şi proprietari.

Din aceste documente reese clar grija pe care o avea Kiselev, pentru îndreptarea stării ţăranilor exploataţi de clasa moşierească.

Găsim documente referitoare la Statisticele sociale ale Moldovei (catagrafii) între 1831 şi 1863, precum şi date foarte importante asupra industriei, morilor mecanice şi fabricilor moldovene.

*

Deosebit de important este materialul din 1917-1920 din care reese necontestata influenţă a Marei Revoluţiei Socialiste care a dat un nou impuls avântului revoluţionar al clasei muncitoare de la noi, pentru continuarea luptei, împotriva exploatatorilor.

Se pot studia manifestele Partidului Comunist Român din ilegalitate, broşurile şi ziarele din acea vreme: Scânteia, Brazda—organ al U. T. C., Alarma, Şcolarul leninist, Buletinul Comitetului Central al P. C. R., Tânărul leninist, Cazarma organ al U. T. C.

Sugestii

Am citat doar numai câ-

A. LOGHIN

(Continuare în pag. 2-a)

S. M. T. Podul Iloaie şi Vlădeni
trebue să-şi îmbunătăţească munca

Un document de deosebită importanţă îl constitue hotărârea C.C. al P. M. R. şi a Consiliului de Miniştri al R.P.R. asupra măsurilor ce trebuiesc luate pentru îmbunătăţirea muncii la Staţiunile de Maşini şi Tractoare.

Staţiunile de Maşini şi Tractoare — potrivit sarcinilor trasate de Rezoluţia Plenarei C.C. al P. M. R. din 3—5 Martie „au marele rol de a convinge prin practică ţăranul sărac şi mijlociu despre superioritatea muncii cu mijloace mecanizate, iar în acelaş timp îi învaţă şi-i conving că, pentru a obţine roade bogate, ei nu se pot opri la haturi, ci trebuie să treacă peste ele“.

Cele două Staţiuni de Maşini şi Tractoare din judeţul Iaşi şi anume: cea din Podul Iloaie cât şi cea din Vlădeni nou înfiinţată trebuie să ţină seamă de lipsurile avute şi să caute să-şi îmbunătăţească munca din ce în ce mai mult, potrivit hotărârii C. C. al P.M.R. şi al Consiliului de Miniştri al RPR.

Trebuie făcută o cotitură în munca organizatorică printre ţăranii săraci şi mijlocaşi, lucrările agrotehnice trebuiesc îndeplinite cu toată grija, conducătorii SMT-urilor au îndatorirea să participe activ la lupta pentru sporirea producţiei, să controleze permanent lucrările executate de tractorişti.

Pentru a-şi îndeplini aceste sarcini în bune condiţiuni, conducătorii SMT-urilor nu trebuie să mai stea izolaţi de organizaţiile de Partid şi de Comitetele Provizorii ale Sfaturilor Populare.

Pe de altă parte, conducătorii organizaţiilor de Partid, precum şi ai Comitetelor Provizorii Comunale, trebuie să înlăture politica de neintervenţie în activitatea SMT-urilor.

Organele sindicale dela SMT Podul Iloaiei şi Vlădeni trebuie să lupte fără încetare pentru ridicarea productivităţii muncii, să dea atenţie sporită organizării întrecerii socialiste, şi să ducă lupta pentru îmbunătăţirea condiţiunilor de trai ale muncitorilor.

Organele de Partid trebuie să se preocupe de atragerea organizaţiilor UTM şi UFDR în munca pentru îndeplinirea sarcinilor atât la SMT Podul Iloaie cât şi la Vlădeni.

Anul acesta, SMT-urile din judeţul nostru vor fi înzestrate cu un număr de tractoare noui, repartizate dintre tractoarele produse de „Sovromtractor“, iar în anii viitori numărul de tractoare date

(continuare în pag. 3-a)

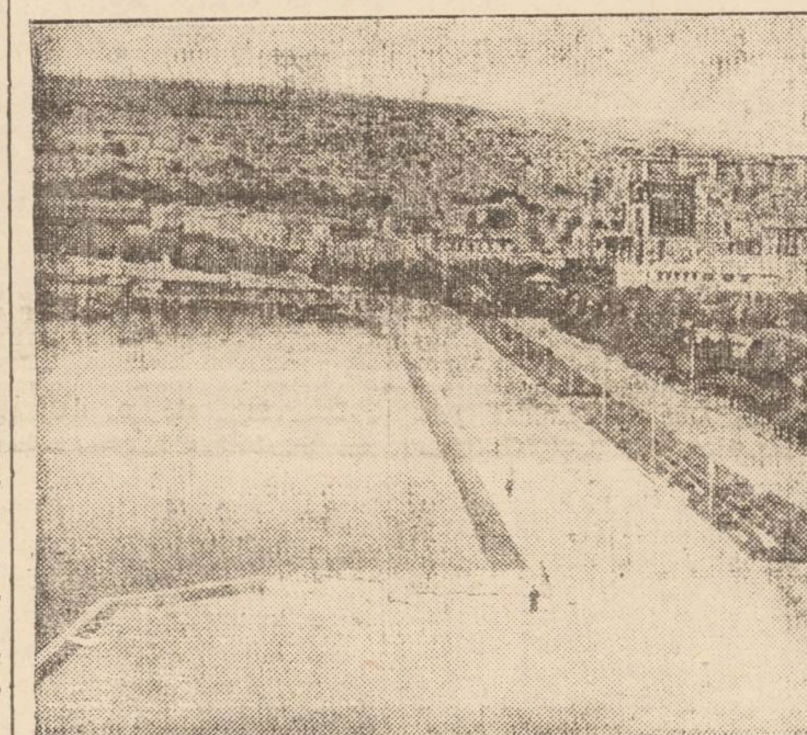

VEDERE DINTR'UN ORAŞ SOVIETIC

Fapte şi comentarii

La 15 Octombrie s'au împlinit 135 de ani dela naşterea marelui poet rus Mihail Lermontov. Cu această ocazie au fost organizate concerte, conferinţe, serate literare şi expoziţii în întreaga Uniune Sovietică. In cursul ultimilor 13 ani operele lui Lermontov au fost publicate în 54 de limbi, în 13.629.000 exemplare.

In ziua de 15 Octombrie 1949 Regionala IV RATA a pus în funcţiune un nou traseu: Dorohoiu—Suceava, cu lungimea de 42 km.

Pe acest traseu funcţionează zilnic o singură cursă, care pleacă din Dorohoiu la 6 dimineaţa şi ajunge la Suceava la 8 şi 11 minute, iar din Suceava pleacă la orele 16 şi ajunge la Dorohoiu la 18 şi 11 minute.

Staţiile sunt următoarele: Dorohoiu, Vârfu-Câmpului, Adâncata, Burdujeni, Iţcani, Suceava.

CASELE DE AJUTOR

De curând, Comitetul sindical dela fabrica C. A. M. din Iaşi a luat iniţiativa înfiinţării unei case de ajutor a salariaţilor întreprinderii.

Todeauna oamenii muncii—salariaţii au simţit nevoia funcţionării unui sistem de asigurare pentru cazuri neprevăzute: o boală, o cheltuială mai mare şi imposibil de evitat sau amânat. Mai ales regimul de exploatare din trecut oferea foarte des asemenea prilejuri de a alerga după un ajutor în afara, pe de-asupra salarului de mizerie.

Tendinţa ridicării continue a standardului de viaţă a muncitorimii face necesară şi astăzi existenţa caselor de ajutor.

Intre felul în care apăreau şi activau asemenea instituţii de asigurare în trecutul burghezo-moşieresc şi felul în care se înfiinţează casele de ajutor de astăzi, este însă o deosebire esenţială.

Casele de credit, fondurile de prevedere, institutele de asigurare şi acelea cu denumiri similare din trecut, departe de a fi puse în serviciul ajutorării celor ce munceau efectiv, erau de fapt în reprinderi create special pentru exploatarea acestora. In schimbul cotizaţiilor destul de mari, plătite toată viaţa, în schimbul dobânzilor încasate dela muncitori, casele de credit trebuia să hrănească masele „asigurate“ cu... speranţe, să le dea iluzia că regimul se îngrijeşte de soarta lor, camuflând astfel nemiloasa exploatare a unui regim întemeiat pe jefuire, pe contradicţii de clasă.

Deaceea, vechile institute de Credit ale salariaţilor nici nu erau gospodărite de salariaţi, ci de vârfurile administrative ale diferitelor instituţii: C.F.R., P.T.T., Corpul didactic, etc. etc., oameni credincioşi ai bancherilor, fabricanţilor şi moşierilor.

Conducerea caselor de asigurări era în mâna directorilor generali, inspec-

R. NAUMESCU

(Continuare în pag. 2-a)

Vitrina librăriilor

Zidarul Fedos Savliughin din Moscova

de I. PUDALOV

Făurindu-şi prin planurile cincinale o industrie puternică, U.R.S.S. a înarmat pe constructori cu technica cea mai nouă, punând în slujba lor toate realizările ştiinţei progresiste. Datorită acestui fapt, munca forţată şi neproductivă a zidarului, aşa cum era în trecut, s'a transformat într'o muncă industrială, care se realizează cu mecanismele şi dispozitivele cele mai perfecţionate. Şantierul de azi nici nu seamănă cu cel dinainte de Revoluţia din Octombrie.

In primul rând îţi atrag atenţia zecile de pancarte, care îndeamnă pe muncitor să-şi îndeplinească înainte de termen programul, să facă economii, să păzească bunul poporului. Fotomontagii arată istoria şantierului, mersul lucrărilor şi proiectele definitive ale clădirii.

Nu mai vezi oameni gemând sub povara greutăţilor, nu mai auzi răcnetele şi înjurăturile supraveghetorilor. Şantierul pare să fie o secţie în care se asamblează piese şi grupuri de piese fabricate în uzină. Operaţiunile auxiliare care se executau înainte pe şantier sunt reduse la minim. Astfel se aduc din uzine piese din beton armat pentru planşeuri, scări de mozaic, uşi şi ferestre, planşeuri de lemn, etc.

Pe şantier lucrează macaraua turnantă, scutind pe muncitori de muncile grele şi istovitoare. Macaraua turnantă ridică şi transportă greutăţile în direcţie verticală şi orizontală, depunându-le acolo unde e nevoie. Cărămizile împachetate în lăzi sunt transportate dela fabrică în autocamioane şi aşezate la locul potrivit, de unde se ridică la nevoie cu ajutorul macaralei turnante. Mortarul fabricei cu nişte instalaţii speciale se aşează în lăzi, lângă cele cu cărămizi, la 60 cm. de perete. Varul se stinge în mod mecanic în uzine cu varniţe speciale şi e transportat la şantier cu auto-cisterne speciale.

Astfel, muncitorii sunt scutiţi de muncile grele şi se pot consacra în întregime muncilor principale, sporind producţia şi productivitatea muncii.

Una din pancartele şantierului 74-92 depe bulevardul Mojaisk din Moscova îi anunţă pe vizitatori că în acel loc lucrează zidarul stahanonist Savliughin, deputat al Sovietului Suprem, care a reuşit să îndeplinească programul de producţie prevăzut pentru întregul plan cincinal. Fedoş Savliughin, zidar din tată în fiu, muncitor, devotat Partidului bolşevic şi patriei sovietice, prin metodele sale stahanoviste, prin inovaţiile aduse, a reuşit să îndeplinească planul cincinal, în numai 2 ani şi 3 luni. El a zidit într'un singur schimb 31.092 cărămizi, echivalent cu 8 vagoane de cărămizi.

Una din metodele cele mai importante ale lui Savliughin este munca în cinci.

Colectivul de cinci se compune din maistrul, care face lucrările de o înaltă calificare (peretele exterior, ornamentaţiile etc.), un zidar de o calificare inferioară, care lucrează peretele interior, doi auxiliari, care îi întind cărămizile şi mortarul şi ultimul auxiliar care lucrează la aplicările (completarea golurilor între cărămizi).

Datorită acestui sistem, maistrul se eliberează de toate muncile auxiliare, muncitorii cu calificare inferioară sunt educaţi să muncească în acelaş ritm cu maistrul; făcând într'un timp anumit una şi aceiaşi operaţie, muncitorii capătă deprinderea necesară, participând succesiv la toate operaţiile de zidărie, muncitorii necalificaţi sunt instruiţi, fără ca maistrul să piardă timp cu educaţia lor. Graţie muncii în cinci se face economie de braţe calificate, ritmul producţiei creşte, productivitatea muncii sporeşte.

Broşura aceasta interesează în mod deosebit pe zidari şi constructorii ţării noastre, care azi, la chemarea Partidului şi a Guvernului nostru, îşi încordează eforturile pentru a realiza planul de construcţie, atât de necesar industrializării socialiste a ţării.

S. A. SOVROMF.LM

Prezintă

La CINEMATOGRAFELE IEŞENE

Intre 24—30 Oct.

Festivalul filmului sovietic

PUNCTE

Săptămâna filmului sovietic

In perioada dela 15 Octombrie la 31 Decembrie a. c., vom sărbători o seamă de evenimente importante ca:

Ziua Comsomolului, A 5-a aniversare a Arlusului, aniversarea unui an dela naţionalizarea cinematografiei, săptămâna prieteniei româno — sovietice, aniversarea Marei Revoluţii din Octombrie, Ziua Constituţiei Staliniste, aniversarea a 70 de ani de viaţă a tov. Stalin, aniversarea Republicei Populare Române.

Filme sovietice La „Maxim Gorki"

In cadrul acestor festivităţi, cinematografele participă prin săptămâna filmului sovietic, eveniment căruia trebue să i se dea o deosebită importanţă.

In acest scop, cinematografele din Iaşi şi-a fixat în săptămâna dela 24 Octombrie la 30 Octombrie, a. c., un program festiv compus din cele mai reuşite realizări ale studiourilor sovietice din ultimii ani şi anume:

La „Sidoli"

Intre 24—30 Octombrie vor putea fi vizionate în fiecare zi, câte unul din următoarele filme, în ordine: Bătălia Stalingradului, Balada Siberiei, A treia lovitură, Povestea unui om adevărat, Intâlnirea pe Elba, Alexandru Matrosov, Invăţătoarea din Satrii, Jurământul.

La „Sidoli"

In aceleaşi zile vor rula în ordine: Balada Siberiei, Marita, Povestea unui om adevărat, A treia lovitură, Alexandru Matrosov, Invăţătoarea din Satrii, Jurământul.

La „Phoenix"

Jurământul, Povestea unui om adevărat, Balada Siberiei, Alexandru Matrosov, A treia lovitură, Tânăra Gardă serile I şi II, Intâlnire pe Elba.

Turneu muncitoresc

Echipa teatrală a sindicatelor Regionalei a IV-a RATA pleacă Vineri 21 Octombrie a. c. spre Brăila, unde va da în ziua de Sâmbătă două spectacole cu piesa „Fiul meu", piesă cu care a obţinut un frumos succes pe scena cinematografului Maxim Gorki din Iaşi.

Deasemeni, Duminică 23 Oct. a. c., echipa teatrală a Ratei va da alte două spectacole cu aceeaşi piesă la Brăila.

FILMUL SOVIETIC

Marele succes al filmului „Bătălia dela Stalingrad"

Pe ecranele cinematografelor din U.R.S.S. rulează cu nemaimens succes noul film artistic documentar „Bătălia dela Stalingrad". La cinematografele din Capitală au fost expuse machetele panoramice ale oraşului erou. La 15 cinematografe au fost organizate expoziţii pe tema „Bătăliei dela Stalingrad". Aici au fost expuse documente şi fotografii, referitoare la prima perioadă a acestei bătălii. La o serie de cinematografe au fost organizate expoziţii de fotografii pe tema „Armata Sovietică în filmele artistice".

Intr'o atmosferă caldă au loc întâlnirile între spectatori şi colectivul de creaţie al filmului şi participanţii bătăliei dela Stalingrad.

Filmul „Bătălia dela Stalingrad" rulează cu un mare succes în oraşul lui Lenin. Ţinând o conferinţă la cinemtograful „Rodina", Eroul Uniuni Sovietice I. Pavlov, care în zilele marei bătălii a apărat o casă de atacurile inamice, casă cunoscută azi sub denumirea „Casa lui Pavlov", a declarat:

— Filmul arată rolul covârşitor, al tovarăşului Stalin — creatorul şi organizatorul victoriei dela Stalingrad. Voinţa lui Stalin, geniul său, dragostea şi grija pentru ostaşii sovietici, ne întăreau forţele şi curajul. Mulţumesc cinematografiei sovietice pentru minunatul şi veridicul film, pe care l-a realizat.

Cu un mare interes a fost întâmpinat filmul „Bătălia dela Stalingrad" în capitala Republicei Ucrainene. Biletele pentru spectacole se vindeau cu câteva zile înainte. Telegramele din Harcov, Tbilisi, Baku, Stalingrad, Lvov, Riga, Tallin şi multe alte oraşe ale Uniunii Sovietice vorbesc despre marele interes, pe care-l trezeşte la spectatori noul film despre marea bătălie dela Stalingrad. Acest film rulează şi în cele mai îndepărtate regiuni ale Uniunii Sovietice.

Din Vladivostok se comunică că filmul se bucură de un mare succes în oraşele şi satele acestei regiuni.

SPORT

Duminică a avut loc la „Maxim Gorki"

Gala de Box Galaţi-Iaşi

din cadrul Cupei R. P. R.

Duminică dimineaţa s'a desfăşurat în sala cinematografului „Maxim Gorki", reuniunea pugilistică Iaşi-Galaţi, în cadrul Cupei R.P.R.

S'au înregistrat următoarele rezultate:

cat. muscă

Virgil Filiuţă (Galaţi) învinge la puncte pe Toma Cons. (Iaşi).

Partidă aprig disputată. In repriza II gongul îl salvat pe Toma C. dela un knock-out inevitabil.

Cat. cocoş

Ilie Gh. (Galaţi) dispunne la puncte de Asofiei Mihai (Iaşi). A fost cel mai frumos match al galei. Muncitorul cismar Asofiei Mihai a făcut una dintre cele mai bune partide din carieră.

Prima repriză a fost egală cea de-a doua aparţinându-lui Asofiei, care prin lovituri variate, puternice şi precise l-a pus în dificultate pe campionul naţional al categ. cocoş.

Ultima repriză: 20-18 pentru Ilie Gh. o decizie de egalitate era mult mai justă.

Categ. pană

Pânzaru (Galaţi) este declarat învigător prin neprezentarea adversaru ui.

In match amical Pânzaru întâlneşte pe Cojocaru (Iaşi) cu care termină la egalitate Gălăţeanul a boxat confuz nereglementar, iar arbitrul (Maior Marinescu-Bucureşti) a greşit atunci când a permis continuarea partidei, nedescalificându-l pe Pânzaru. Cojocaru a fost o revelaţie dând o adevărată lecţie de box.

Până acum el a fost legitimat la C.F.R. Bucureşti, iar în momentul de faţă este student în anul I la Politechnica din oraşul nostru.

Conducerea C.S.U.I.-ului are datoria de a-l legitima imediat, pentruca valorosul boxeur să poată participa la activitatea oficială din acest sezon.

Cat. uşoară

Enache V. (Galaţi) face matchul cu Grecu Ilie (Iaşi).

Partida anostă, cu Creakuri repetate şi cu faze confuze.

Cat. semi-mijlocie

Briceag Ioan (Iaşi) termină la egalitate cu Schultz (Galaţi).

In primele două reprize, Gălăţeanul a fost superior, în cea de-a treia însă Briceag a refăcut terenul.

Cat. mijlocie

E. Vizitiu (Galaţi) învinge prin K. O. în repriza I-a pe Enache Petru (Iaşi).

Cat. grea

Ciubotaru D. (Galaţi) învinge la puncte pe Tătaru Nec. (Iaşi).

Campionul naţional nu s'a întrebuinţat, cucerind totuşi destul de uşor partida cu militarul Tătaru.

*

Organizarea galei a fost reuşită.

Arbitrajul d-lui maior Marinescu, fără spirit de autoritate, iar deciziile, uneori eronate.

IONEL ŞTIRU

Cheia păcii în Europa

(urmare din pag. 1-a)

german, ci asupra situaţiei întregii Europe.

Rolul esenţial în lupta pentru unitatea Germaniei trebue să-l joace Republica Democrată Germană, având ca bază zona răsăriteană a Germaniei. Poporul sovietic a dat un sprijin viguros poporului german dându-i posibilitatea de a construi cu propriile ei forţe o Germanie democrată şi liberă.

„Dacă aceste două popoare—spune tovarăşul Stalin—vor manifesta hotărîrea de a lupta pentru pace cu aceeaşi încordare a forţelor lor cu care au dus războiul, pacea în Europa poate fi considerată ca asigurată".

In faţa poporului german, care a dat oamenirii pe Marx şi Engels, pe Goethe şi Schiller, pe Bach şi Beethoven, pe Bebel şi Thälmann, se deschide într'adevăr un drum măreţ. Marile potenţe ale acestui popor de aproape 70 milioane oameni trebue să fie mobilizate în lupta pentrupace şi democraţie. Sarcini mari de luptă stau în faţa Republicii Democrate Germane condusă de guvernul suveran dela Berlin. După preluarea administraţiei dela Comandamentul Sovietic, grmanii din răsărit fac astăzi primii paşi independenţi pe făgaşul vieţii de Stat. La instalarea sa, tovarăşul Wilhelm Pieck, după ce a arătat că democraţi şi patrioţi germani au refuzat să vândă pentru blidul de linte al creditelor cămătăreşti în dolari viitorul naţional şi libertatea poporului german a spus: „Noi nu vom avea un moment de odihnă până când acele părţi ale teritorilului Germaniei rupte în mod ilegal din Germania şi subordonate statului de ocupaţie nu vor fi unite cu Republica Democrată Germană într'o Germanie Democrată unită".

Mişcarea democratică pentru unitatea Germaniei se bucură de întreg sprijinul tuturor popoarelor europene dornice de pace, ca şi de al popoarelor americanşi englez

Poporul român, care vede în constituirea Republicei Democrate Germane o nouă forţă a lagărului păcii menită să zădărnicească renaşterae agresivităţii şi militarismului în Germania, se bucură din toată inima de fiecare pas înainte al acestei noui republici şi este hotărît să facă tot ceeri va sta în putinţă pentru a o sprijini în măreaţa ei sarcină.

Scrisoarea tovarăşului Stalin fixează obiectivul principal al luptei pentru pace în Europa. Este clar ei posibilitatea de a pierde încă mână Germania reprezintă azi pentru imperialiştii mondiali punctul cel mai vulnerabil în planurile lor agresive.

Mişcarea democratică din sânul poporului german, sub conducerea proletariatului şi a Partidului său, porneşte la o luptă grea. In această luptă, Republica Democrată Germană va fi o puternică armă, căci creiarea ei reprezintă O NOUA ŞI MARE VICTORIE A FORŢELOR PROGRESULUI SOCIAL. Nu încape îndoială că în Germania vor triumfa forţele progresiste, căci poporul german a găsit acel reazim de granit pe care nu l-a avut: mărea Uniune Sovietică în jurul căreia se află democraţiile populare şi mişcarea mondiată pentru pace.

CASELE DE AJUTOR

(urmare din pag. 1-a)

torilor şefi, consilierilor, şi a altora, din acelaşi aluat, care le înfiinţau fără să-i întrebe pe muncitorii al căror „bine", chipurile, îl urmăreau.

Oamenii plăteau cotizaţii, se îngrodau în datorii în cazul când reuşeau să obţină un împrumut cât de modest, şi în schimb, din banii lor, se înălţau vile somptuoase, locuinţe particulare, blocuri, locuite de cine? De aceiaşi directori generali, subdirectori, inspectori, consilieri. Dovezi? Numai în 1924 Casa de Credit C. F. R. a acordat din banii strânşi de la muncitori: 902.000 lei subdirectorului general Antoniu, 1 milion inginerului Brukner Victor, directorul podurilor, 984.000 directorului atelierelor Cantunitari, 1 milion lei inginerului Oltulescu, subdirector general, şi lista continuă.

Casele de ajutor ce iau fiinţă astăzi sunt asociaţii benevole ale salariaţilor sindicalişti pentru acordarea tovărăşească de ajutor reciproc. Ele funcţionează pe baza unui statut — tip aprobat de Confederaţia Generală a muncii.

E vorba deci de liberul consimţământ al oamenilor muncii care, dacă se asociază cel puţin 50, pot întemeia prin hotărârirea comitetului sindical sau de întreprindere o casă de ajutor.

Condiţia de a fi membru al unei asemenea case este de a face parte din sindicat şi de a plăti o taxă de înscriere reprezentând 0,50 la sută din salarul lunar.

Drept cotizaţie se plăteşte 1 la sută din salar dar nu permanent, ci numai până salariatul respectiv îşi constitue un fond echivalent cu valoarea a două salarii, valoare care în acelaşi timp reprezintă şi plafonul maximum al împrumuturilor pe care le poate acorda casa de ajutor, plafon fixat aşa fel ca salariaţii să nu fie antrenaţi în datorii prea mari, împovărătoare.

Conducerea căsei de ajutor aparţine chiar salariaţilor asociaţi, prin Adunarea Gală sau prin organe alese care răspund în faţa adunării generale. Aceasta în timp ce în trecut asiguraţii aveau numai sarcini dar nici un drept de a urmări şi a dispune de agonisita lor. Sindicatele vor îndruma şi vor sprijini conducerea caselor în munca lor pentruca ele să corespundă scopului urmărit de a acorda un sprijin efectiv, rapid şi fără forme complicate.

Dealtfel, organele de conducere ale caselor de ajutor nu primesc nici o îndemnizaţie, astfel că nu există cheltuieli de personal.

Din cele expuse până aici asupra structurii acestor instituţii de ajutor reese limpede caracterul lor de clasă, ţintind la sprijinirea prosperităţii şi a ridicării nivelului de viaţă al muncitorimii a cărui combativitate, solidaritate va creşte. Aceasta faţă de vechile institute de asigurare ce funcţionau ca nişte arme ale exploatării burgheze.

Iată dece salutăm hotărîrea muncitorilor CAMişti de a-şi înfiinţa o casă de ajutor reciproc. Acest exemplu însă se cere urmat de cât mai mulţi salariaţi. Cât mai multe case de ajutor înfiinţate, înseamnă totalitatea elemente menite să întărească şi să ajute progresul materiol şi moral al clasei muncitoare.

Arhivele Statului

— mijloc de cunoaştere a trecutului de luptă al clasei muncitoare

(Urmare din pag. I-a)

teva documente din care se poate reconstitui trecutul de luptă al clasei muncitoare, dar cele citate sunt foarte puţine, faţă de numărul imens al materialului aflat în Arhivele Statului

Bogăţia materialului dela arhivele Statului din Iaşi, oferă un preţios ajutor tuturor celor ce vor să studieze trecutul de luptă al poporului nostru.

Deaceia este o datorie pentru toţi cei ce posedă documente sau diferite acte şi piese din care s'ar putea reconstitui trecutul, să nu le distrugă, ci să le dea justa lor destinaţie spre arhivele Statului, care vor putea astfel prin munca, noastră, să se îmbogăţească zi de zi.

PLĂCI ŞI PATEFOANE DIN U.R.S.S.

CELE MAI NOI PARTITURI MUZICALE SOVIETICE AU SOSIT LA LIBRĂRIA „CARTEA RUSĂ"

INFORMAȚIUNI

Ședința plenară a Societății de științe istorice, filologice și folclor, filiala Iași

Filiala din Iași a Soc. de științe istorice, filologie și folclor, va ține astăzi Marți 18 Octombrie 1949 ședință plenară cu toți membrii săi.

Va vorbi Al. Andronic, șef la lucrări, despre „Metode sovietice de cercetare și de predare a istoriei".

Pot participa la ședință în afară de membrii corpului didactic toți cei care-i interesează această problemă.

Ședința va avea loc la orele 17, în sala Institutului de Lingvistică a Universității Al. Ioan Cuza

Încadrări la Facultatea de Pedagogie Psihologie

Catedra de pedagogie: Prof. Bârsănescu Ștefan.

Metodologie: conf. C. Gâină.

Psihologie generală: Prof. V. Pavelcu Șef de lucrări: Otto Schachter.

Psihologia copilului și Psihologia pedagogică: Șef de lucrări: P. Botezatu.

S. M. T. Podul Iloaie și Vlădeni
trebue să-și îmbunătățească munca

(urmare din pag. 1-a)

la unitățile SMT va fi mereu sporit.

Prin aplicarea politicii Partidului de industrializare a țării, prin desvoltarea industriei de bază, se creiază tot mai mari perspective pentru mecanizarea agriculturii noastre.

La aceste măsuri luate de Partid, organele locale de Partid, Comitetele Provizorii, organele locale agricole și directorii SMT-urilor — printr'o colaborare temeinică — trebuie să dovedească că se preocupă activ de continua extindere a volumului de lucrări mecanizate executate de SMT, de îndeplinirea la timp a acestor lucrări și de îmbunătățirea calității lor.

Hotărârea arată limpede că: planul pentru campania din toamna aceasta trebuie îndeplinit necondiționat de către toate SMT-urile.

SMT Podul Iloaie și Vlădeni având sprijinul organelor de Partid, a Comitetelor Provizorii, a organelor agricole locale au îndatorirea să ducă la bun sfârșit campania din toamna aceasta!

R. P. R.
PARCHETUL TRIBUNALULUI IAȘI

D-na Arhirii Elena, născută Balițchi, domiciliată în Iași strada Ștefan cel Mare No. 60 prin petiția înregistrată la acest Parchet sub No. 17.699 din 17 Octombrie 1949, cere reconstituirea actului său de naștere, născută în satul Negrinți comuna Mămăliga județul Hotin la data de 12 Mai 1912, din părinții căsătoriți legitim Mar și Ignatie Balițchi.

NOI PROCURORUL ȘEF AL PARCHETULUI TRIBUNALULUI IAȘI

În conformitate cu dispozițiunile art. 3 din Decretul Lege No. 4062 din 15 Decembrie 1949, invităm autoritățile și persoanele care dețin sau cunosc extractul sau alte înscrisuri referitoare la actul a cărui reconstituire se cere prin petițiunea de mai sus, să le depună de urgență și să se prezinte la Parchetul acestui Tribunal, pentru a ne da relații.

Procuror Șef,
GHEORGHE VUZA
Grefier Șef, I. BRIUL

R. P. R.
PARCHETUL TRIBUNALULUI IAȘI

Dl. Gherș Pechel, domiciliat în Iași str. Cuza Vodă No. 43, cu petiția înregistrată la acest Parchet sub No. 17625 din 15 Octombrie 1949, cere reconstituirea actului său de naștere, născut în ziua de 8 Oct. 1904 din părinții Strul Pechel și Dobriș Pechel născută Șidic în comuna Mărculești județul Soroca.

NOI PROCURORUL ȘEF AL PARCHETULUI TRIBUNALULUI IAȘI

În conformitate cu dispozițiunile art. 3 din Decretul Lege No. 4062 din 15 Decembrie 1949, invităm autoritățile și persoanele care dețin sau cunosc extractul sau alte înscrisuri referitoare la actul a cărui reconstituire se cere, prin petițiunea de mai sus, să le depună de urgență și să se prezinte la Parchetul acestui Tribunal, pentru a ne da relații.

Procuror șef.
MIRCEA MIRONESCU
Grefier Șef *I. Briul*

R. P. R.
PARCHETUL TRIBUNALULUI IAȘI

D-na Muscaliuc Domnica, născută Dimitriuc domiciliată în Iași strada Sf. Atanasie No. 28 prin petiția înregistrată la acest Parchet sub No. 17685 din 17 Octombrie 1949, cere reconstituirea actului său de naștere, născută în 22 Decembrie 1885 în orașul Siret-Bucovina din părinții Ștefan și Margareta Dimitriuc.

NOI, PROCURORUL ȘEF AL PARCHETULUI TRIBUNALULUI IAȘI

În conformitate cu dispozițiunile art. 3 din Decretul Lege No. 4062 din 15 Decembrie 1949, invităm autoritățile și persoanele care dețin sau cunosc extractul sau alte înscrisuri referitoare la actul a cărui reconstituire, se cere prin petițiunea de mai sus, să le depună de urgență și să se prezinte la Parchetul acestui Tribunal, pentru a ne da relații.

Procuror Șef,
MIRCEA SERION
Grefier Șef, *I. Briul*

R. P. R.
PARCHETUL TRIBUNALULUI IAȘI

D-na Ana Ion Birar domiciliat în Iași str. Inginer Ada Marinescu Nr. 56 prin petiția înregistrată la acest Parchet sub Nr. 17.511 din 14 Octombrie 1949, cere reconstituirea actului de naștere născută în orașul Bălți la data de 6 Decembrie 1902, din părinții căsătoriți legitim Mihai Andriasavici și Sofia Andriesevici.

NOI, PROCURORUL ȘEF AL PARCHETULUI TRIB. IAȘI

În conformitate cu dispozițiunile art. 3 din Decretul Lege Nr. 4062 din 15 Decembrie 1949, invităm autoritățile și persoanele care dețin sau cunosc extractul sau alte înscrisuri referitoare la actul a cărui reconstituire se cere, prin petițiunea de mai sus, să le depună de urgență și să se prezinte la Parchetul acestui Tribunal, pentru a ne da relații.

Procuror Șef,
G. VUZA
Grefier șef BRIUL

PIERDUT permis c. f. r. Buletinul Biroului Populației și 1 cartelă tip B. pe numele Matei Ferentz Strada Dr. Parhon.
Le declar nule.

Trimiși în judecată
pentru că nu și-au ridicat în termen Buletinul de identitate

Miliția Județeană Iași Serviciul Inscrieri și Evidenții Populației, a trimis în judecată pe următorii cetățeni pentru că nu s'au prezentat în termen să-și ridice Buletinul de Identitate, potrivit ordonanțelor în vigoare:

I. Bararu, str. Păcurari 5, I. Olivenbaum str. Ilie Pintilie 35,E, Grünștein, str. Sf. Andrei 49, I. Botez Aleea Ghica Vodă 45, Gh. Cristea Calea Galata 1, Dim. Soficu Șos. Păcurari 33, I. Cozma Aleea Elena Pavel 6, F. Caval str. N. Mohănescu 7, El. Bobu str. Păcurari 74, I. A. Pistiner str. Ștefan cel Mare 10, Teodor Nat. Sf. Andre No. 27.

R. P. R.
PARCHETUL TRIB. JUD. IAȘI

D-na Beti Schvartz, născută Vaisman domiciliat în Iași str. Bălcescu No. 12, cu petiția înregistrată la acest Parchet sub No. 17.422 din 12 Octombrie 1949, cere reconstituirea actului său de naștere născută la data de 25 August 1901, din părinți căsătoriți legitim Moise Vaisman și Leia Vaisman în comuna Speia jud. Tighina.

Noi Procurorul Șef al Tribunalului Iași.

În conformitate cu dispozițiunile art. 3 din Decretul Lege No. 4062 din 15 Decembrie 1948, invită autoritățile și persoanele care dețin sau cunosc extractul sau alte înscrisuri referitoare la actul a cărui reconstituire se cere prin petițiunea de mai sus, să le depună de urgență și să se prezinte la Parchetul acestui Tribunal, pentru a ne da relații.

Procuror Șef,
ss. Vuza
Grefier șef,
ss. Briul

Ultima zi...
Numai astăzi vă mai puteți preschimba sau cumpăra lozul Dvs.
de clasa II-a. Mâine are loc în aula Bibliotecii Universitare tragerea clasei II-a

---

R. P. R.
PARCHETUL TRIBUNALULUI IAȘI

D-na Ioana Ohl. domiciliată în Iași strada I. C. Parhon No. 85 prin petiția înregistrată la acest Parchet sub No. 17.601 din 17 Oct. 1949, cere reconstituirea actului său de naștere a fiului său Aurel Nastase—născut în Tg. Uugheni jud. Bălți din părinții Ioana și Ștefan Nastase în anul 1931, luna Octombrie ziua 7.

NOI, PROCURORUL ȘEF AL PARCHETULUI TRIBUNALULUI IAȘI

În conformitate cu dispozițiunile art. 3 din Decretul Lege No. 4062 din 15 Decembrie 1940, invităm autoritățile și persoanele care dețin sau cunosc extractul sau alte înscrisuri referitoare la actul a cărui reconstituire se cere, prin petițiunea de mai sus, să le depună de urgență și să se prezinte la Parchetul acestui Tribunal, pentru a ne da relații.

Procuror Șef,
GH. VUZA
Grefier Șef,
(indiscifrabil)

Abonamente
pentru probleme externe se fac la Cartea Rusă

PIERDUT Buletinul Biroului Populației carnet sindical alimentar, 1 cartelă tip. C. îmbrăcăminte împreună cu mai multe acte pe numele Simion Săpuc str. Gabriel Peri No. 3.
Rog găsitorul a le aduce la ziar contra recompensă.
Contrar le declar nule.

PIERDUT Buletinul Biroului Populației Iași pe numele Ziiberman Bella Str. Gh. Dimitroff No. 96.
Îl declar nul.

PIERDUT un tichet arogaz No. 75363 pe numele Damscher S.
Îl declar nul.

În cadrul Săptămânei prieteniei Româno-Sovietice

Duminică 23 Octombrie a. c. ora 10 d. m. va avea loc în localul

Librăriei Cartea Rusă

o ședătoare literară organizată de filiala Scriitorilor din Iași, cu următorul program:

1. Recenzie despre romanul „Pământ desțelenit" făcut de tov. prof. Agavriloaie
2. Lectură din roman tov. prof. Grigore Scorpan
3. Recitări din traducerile Sovietice făcute de Otilia Cazimir și George Lesnea
4. Versuri originale închinate prieteniei Româno-Sovietice de poeții Nicolae Țatomir și Dare Magheru

---

S. A. SOVROMFILM
Prezintă
La CINEMATOGRAFELE IEȘENE
între 24—30 Oct.
Festivalul filmului sovietic

R. P. R.
PARCHETUL TRIBUNALULUI IAȘI

D-na Evdochia Grigorenco născută Vivat domiciliat în Iași strada Simion Bărnuțiu 46, prin petiția înregistrată la acest Parchet sub No. 17.680 din 17 Octombrie 1949, cere reconstituirea actului său de naștere născută în comuna Gura Galbeni județul Tighina la data de 21 Mai 1893 din părinții căsătoriți legitim Vasile și Eugenia Vivat.

NOI, PROCURORUL ȘEF AL PARCHETULUI TRIBUNALULUI IAȘI

În conformitate cu dispozițiunile art. 3 din Decretul Lege No. 4062 din 15 Dec. 1949, invităm autoritățile și persoanele care dețin sau cunosc extractul sau alte înscrisuri referitoare la actul a cărui reconstituire se cere prin petițiunea de mai sus, să le depună de urgență și să se prezinte la Parchetul acestui Tribunal, pentru a ne da relații.

Procuror Șef,
(indiscifrabil)
Grefier Șef,
I. BRIUL

R. P. R.
PARCHETUL TRIBUNALULUI IAȘI

D-na Maria Păduraru domiciliat în Iași str. Lirei Nr 2 prin petiția înregistrată la acest parchet sub Nr. 17.683 din 17 Oct. 1949, cere reconstituirea actului său de căsătorie ce a contractat-o în comuna Rediu Tatar Jud. Iași la data de 5 Mai 1932 cu Dl. Ioan Păduraru.

NOI PROCURORUL ȘEF AL PARCHETULUI TRIBUNALULUI IAȘI

În conformitate cu dispozițiunile art. 3 din Decret lege Nr. 4062 din 15 Dec. 1940, invităm autoritățile și persoanele care dețin sau cunosc extractul sau alte înscrisuri referitoare la actul a cărei reconstituire se cere prin petițiunea de mai sus, să le depună de urgență și să se prezinte la Parchetul acestui Tribunal, pentru a ne da relații.

Procuror Șef,
GH. VUZA
Grefier Șef, I. Briul

R. P. R.
PARCHETUL TRIBUNALULUI IAȘI

D-na Maria Păpuraru, născută Ratovschi domiciliat în Iași str, Lirei Nr. 2 prin petiția înreg. la acest Parchet sub Nr. 17.688 din 17 Oct. 1949, cere reconstituirea actului său de naștere născută la data de 5 Mai 1912 din părinții fiica naturală a Mariei Ratovschi în comuna Lipcani Jud. Hotin Basarabia

NOI PROCURORUL ȘEF AL TRIBUNALULUI IAȘI

În conformitate cu dispozițiunile art. 3 din Decretul Lege Nr. 4062 din 15 Dec. 1940, invităm autnrităților și persoanele care dețin sau cunosc extrctul sau alte înscrisuri referitoare la actul a cărei reconstituire se cere prin petițiunea de mai sus, să le depună de urgență și să se prezinte la Parchetul acestui Tribunal, pentru a ne da relații.

Procuror Șef,
ss. Vuza
Grefier Șef.
ss. Briul

PIERDUT una poșetă pe strada Palat următoarele acte și bani, Buletinul Biroului Populației Iași, cartela C pe numele Ionescu Elena carnet de asociat, pe numele Ionescu Gh. și 1 cartela D pe numele Ionescu Vasile.
Rog găsitorul a-și opri banii, iar actele să le aducă la adresa Dr. Parhon No. 177 contrar le declar nule.

PERDUT carnet de Asociat Cooperativa 7 Noembrie No. 6147 pe numele Panaite Gh,. str. Vilior 14.
Îl declar nul.

IN ATENȚIUNEA CITITORILOR PRESEI SOVIETICE

ADUCEM LA CUNOȘTINȚA CITITORILOR ZIARELOR ȘI REVISTELOR

SOVIETICE

CA PENTRU A PRIMI ÎN TIMP UTIL PUBLICAȚIILE LA CARE SUNT ABONAȚI

Urmează să-și reînoiască abonamentele până la 1 Noembrie 1949 la „SLOVA"

„Librăria Noastră"
CARTEA RUSĂ

Cinema MAXIM GORKI
Prezintă astăzi
Premieră odată cu 10 cinematografe din Capitală
FILM COLORAT MUZICAL
O producție MOSFILM 1949
Trei întâlniri
— cu —
Tamara Macarova, Boris Circov, Nicolae Pluc'cov
Regia V. CUDOVSKI
Muzica N. CIRUCOV
Completare Jurnal
SPECTACOLE FIXE!
Cassa deschisă și dimineața dela ora 10 a 12

Cinema „SIDOLI"
Prezintă astăzi
O comedie muzicală
Producția Studioului „Lenfilm"
„ARINKA"
cu L. Emel'ianțeva, N. Canovalov, A. Culacov, P. Luhanov
Completare Jurnal

S. A. SOVROMFILM
Cinema „PHOENIX"
Prezintă astăzi
O puternică realizare sovietică
Cravata roșie
Legământul și simțul de răspundere al pionerului sovietic față de organizație și Patria sa
Având în fruntea distribuției pe
Șura Socolov și Ira Nacinkina
Completare Jurnal

Muncitori, Meseriași, Tehnicieni, Intelectuali, Studenți, Eleve și Elevi, vizionați filmele Documentare și Științifice
S. A. SOVROMFILM
CINEMA TIMPURI NOI
Prezintă astăzi
IN NISIPURILE ASIEI
Film de lung metraj
Sportul Sovietic Nr. 5
U.R.S.S. de Azi Nr. 22 și Jurnal Romfilm
Programul rulează încontinuu nefiind spectacole fixe
INTRAREA GENERALĂ 15 LEI

ULTIMELE ŞTIRI

Manifestările artistice şi culturale
în cinstea prieteniei româno-sovietice

In cadrul săptămânii prieteniei româno-sovietice, între 1 şi 7 Noembrie ca şi în cursul săptămânii premergătoare, vor avea loc în oraşul nostru şi în judeţ o serie de manifestaţii speciale cu caracter cultural şi artistic.

Aceste manifestaţii vor începe Duminică 23 Octombrie când vor avea la Ateneele populare Tătăraşi, Ilie Pintilie, Şalom Alechem, I. Niculi şi S. Mihoels, festivaluri artistice şi conferinţe cu subiectul: „Pacea şi prosperitatea R.P.R. sunt asigurate prin prietenia cu U.R.S.S.".

In aceeaşi zi se vor organiza conferinţe şi festivaluri artistice date de echipele muncitoreşti la sediile plăşilor, precum şi la Gospodăria agricolă colectivă „Ilie Pintilie" din Bălţaţi.

Tot la 23 Octombrie, la „Cartea Rusă", Filiala Iaşi a Uniunii Scriitorilor din R.P.R. organizează o mare şezătoare literară în cadrul căreia scriitorii ieşeni vor face lecturi din operele pe care le traduc din ruseşte şi din lucrările originale legate de tema prieteniei cu U.S.S.S. Cu acest prilej d. prof. Gh. Agavriloaei va face o recenzie a cărţii „Pământ desţelenit" de Şolohov, ilustrată cu texte citite de d. prof. Gr. Scorpan.

La 30 Octombrie, în sala Bibliotecii centrale a Universităţii va avea loc un symposion cu subiectul: „Cultura sovietică, cultura cea mai înaintată din lume", susţinută de d. prof. Gh. Agavriloaei. I. Davidsohn, Cezar Partenie, Radu Mircea şi Rodica Ciocan.

Un concurs literar pentru recenzie

Filiala Iaşi a Uniunii Scriitorilor din R.P.R., organizează un concurs literar cu premii, pentru cea mai bună recenzie asupra unei cărţi sovietice. Pot concura elevi, studenţi, muncitori, profesori, etc. Premiile sunt în valoare de 20 mii lei. Manuscrisele se vor depune la sediul Filialei din str. Cuza Vodă Nr. 45, până la 1 Noembrie.

In cadrul săptămânii 1—7 Noembrie

Marţi 1 Noembrie, la Teatrul Naţional, conferenţiază d. prof. N. Petrovici, despre: „Superioritatea sistemului Socialist asupra celui capitalist", după care urmează un festival dat de ansamblul de tineret.

Miercuri 2 Noembrie, la Teatrul Naţional va avea loc premiera piesei sovietice „Umbră străină" de C. Simonov.

Joi 3 Noemb. la ora 20 se joacă din nou la Teatrul Naţional „Umbră străină", iar în sala „Maxim Gorki", la ora 18 va conferenţia d. Gh. Bidulescu despre: „U.R.S.S. apără pacea şi independenţa, contra atâtătorilor la un nou război" după care va urma un festival dat de echipa artistică dela P.T.T. şi de orchestra de coarde dela ETACS.

Vineri 4 Noembrie va avea loc un concert simfonic extraordinar dat de Filarmonica Moldova, dirijor maestrul Babescu.

Sâmbătă 5 Noembrie ora 20 la Teatrul Naţional are loc premiera unei noui piese sovietice: „Cravata roşie" de S. Mihalkov.

La „Sidoli", la ora 18 Conferenţiază d. prof. Jean Livescu despre *„Cultura Sovietică"*, după care va avea loc un festival dat de Sindicatul Corpului Didactic şi Etacs.

Duminică 6 Noembrie vor avea loc festivaluri la Ateneele Culturale din oraş.

Luni 7 Noembrie va avea loc o Cnferinţă ţinută la Teatrul Naţional despre importanţa zilei şi un festival dat de chipa artistică C.F.R. împreună cu Filarmonica şi de elevi Şcolii Pedagogice care vor executa dansuri naţionale şi vor recita versuri.

Cursuri de igienă a muncii pentru medici

In vederea pregătirii unor cadre de medici cunoscători în problemele de igiena muncii, Ministerul Sănătăţii a luat decizia de a se ţine la Bucureşti şi Cluj pe lângă Institutele de igienă, un curs scurt de două luni.

La Bucureşti urmează să frecventeze cursurile, medicii evidenţiaţi din Moldova, Muntenia, Oltenia şi Dobrogea, iar la Cluj medicii propuşi din Ardeal şi Banat.

Depistarea medicilor care urmează să frequenteze aceste cursuri se face de către Comitetele Provizorii.

Cazarea şi toate cheltuelile necesare frecventării cursurilor revin în sarcina Ministerului Sănătăţii.

Cursurile vor începe la 24 Octombrie 1949. Cei propuşi a urma cursurile şi care vor întârzia peste 3 zile dela începerea lor, pierd dreptul de a le mai frecventa.

In Statele Unite

Partidul Comunist
va continua să existe
pentrucă dreptul său la existenţă decurge din drepturile fundamentale ale poporului

NEW YORK 18 (Agerpress) La 17 Octombrie, Forster preşedintele Comitetului Naţional al Partidului Comunist din Statele Unite a făcut o declaraţie în care subliniază că Partidul Comunist va exista ca partid cu toate că verdictul dat are drept scop interzicerea Partidului Comunist, Partidul va continua să funcţioneze în calitate de partid politic al clasei muncitoare americane, luptând pentru interesele poporului şi apărând caracterul său legal şi dreptul de a acţiona ca partid politic.

Declaraţia adaogă că „orice încercare de a înăbuşi acest drept din partea guvernului sau din partea oricărui organ judecătoresc, constitue o violare a constituţiei Statelor Unite ale Americii".

După ce remarcă faptul că verdictul pronunţat la 14 Octombrie încurajează elementele profasciste, ameninţând pacea şi democraţia în america şi în întreaga lume, Forster şi Flynr declară că Partidul Comunist va face apel în faţa unei instanţe judecătoreşti superioare.

In continuare declaraţia spune că Partidul Comunist apără în prezent acei şi cauză pe care îl apăra şi acum 30 de ani adică principiile marxism-leninismului şi socialismului. Declaraţia exprimă convingerea că majoritatea poporului american „va sprijini principiile socialismului.

In articolul său de fond Daily Worker scrie: „Partidul Comunist nu poate fi scos în afara legii căci dreptul său la existenţă decurge din drepturile fundamentale şi inalienabile ale poporului american, prevăzute chiar în constituţia Statelor Unite.

VERDICTUL
în procesul fruntaşilor comunişti este produsul conspiraţiei acelor care vor să distrugă pacea şi drepturile democratice
Declaraţia lui Eugen Dennis, secretarul gennral al Partidului Comunist din St.-Unite

NEW-YORK 18 (Agerpres). — TASS transmite: In şedinţa de încheiere a procesului conducătorilor Partidului Comunist din Statele Unite, avoeaţii apărării au declarat că dacă Medina le respinge apelul prin care cereau rejudecarea procesului, ei vor face apel la instanţe superioare.

Dennis şi avocaţii apărării au protestat vehement împotriva sentinţei pe care Medina a pronunţat-o împotriva lor sub pretextul „dispreţuiui arătat faţă de Curte". Dennis a declarat că procesul a fost „o persecuţie infamă".

Verdictul dat în proces, a spus Dennis, este produsul diabolic şi ilegal al conspiraţiei bipartizane a unor oameni care vor să distrugă pacea şi drepturile democratice. Hotărîrea de a refuza punerea în libertate a acuzaţilor pe cauţiune confirmă atmosfera poliţienească ce a domnit în tot timpul procesului... In Germania nazistă şi Italia fascistă au fost deasemenea barbaţi care au stat în fotolii înalte, au purtat robe negre şi au pronunţat sentinţe, poporul va răsturna însă asemenea sentinţe".

Congresul pentru apărarea drepturilor civile, împotriva condamnării conducătorilor Partidului Comunist

NEW YORK 18 (Agerpres) Tass transmite: Congresul pentru apărarea drepturilor civile a publicat Sâmbătă o declaraţie către presă, prin care vesteşte condamnarea conducătorilor Partidului Comunist din Statele Unite şi chiamă cetăţenii la un meeting de protest în faţa Casei Albe şi a Departamentului Justiţiei.

Declaraţia avertivează că verdictul pronunţat înseamnă că drepturile la libertatea de gândire, libertatea libertatea cuvântului, a convingerilor politice şi de întrunire sunt în prezent expuse la noi atacuri în toată ţara.

Atacul brutal dela Peekskill, încurajat şi pus la cale de însuşi aparatul guvernamental, a primit pecetea aprobării oficiale. Muncitorii, negrii, partidele politice ale minorităţii — toţi cei ce nu se vor conforma „nouei încheieri pot fi în prezent aduşi în faţa justiţiei şi trimişi în închisori.

Acestui atac împotriva legii drepturilor omului trebue să i se răspundă printr'un protest al americanilor democraţi.

In încheiere, Congresul pentru apărarea drepturilor cetăţeneşti îndeamnă masele populare să ceară Casei Albe şi Departamentului justiţiei punerea în libertate a conducătorilor Partidului Comunist din Statele Unite.

Procesul fruntaşilor comunişti a fost una din cele mai odioase înscenări puse la cale de Wall-Street

NEW-YORK 18 (Agerpres — TASS transmite:

Fruntaşa Partidului Comunist Elizabeth Flyn, vorbind la o conferinţă de presă ţinută după încheerea procesului, a declarat:

„Acest proces a foat o înscenare ca şi procesul Reichstagului, ca şi procesele lui Tom Moony şi Sacco şi Vanzetti în America. El va trezi pe oamenii de pretutindeni în faţa primejdiei fascismului".

„Acest verdict, a continuat Flyinn, a fost dat din cauză Truman şi aliaţii lui din Wall-Street sunt hotărâţi să târască poporul pe calea războiului şi să zdrobească orice opoziţie împotriva războiului... Partidul nostru va continua ca şi până acum să funcţioneze, ducându-şi la bun sfârşit sarcinile în întreaga ţară programul său pentru pace şi progres social. Sunt convinsă că milioane de oameni se vor uni cu noi".

TELEGRAMA
Generalului Colonel Emil Bodnăraş
adresată primului ministru al R. P. Albania

BUCUREŞTI 18 (Agerpres) Tov. G-ral Colonel Emil Bodnăraş, ministrul Apărării Naţionale, a trimis următoarea telegramă Generalului Co'. Enver Hodja, prim ministru şi ministru al Apărării Naţionale al R.P. Albania.

Vă felicit călduros, în numele armatei R. P. R. şi al meu personal cu prilejul aniversării zilei de naştere.

Odată cu cele mai bune urări de sănătate şi viaţă îndelungată vă dorim noui succese în opera de întărire a armatei R.P. Albania care apără independenţa şi suveranitatea patriei Dvs. luptătoare în invincibilul front al păcii, democraţiei şi socialismului condus de marea şi puternica noastră prietenă şi aliată Uniunea Sovietică.

Ministrul Apărării Naţionale al R.P.R.
G-ral Col. EMIL BODNARAŞ

Protestul Partidului Comunist francez
împotriva hotărârilor injuste luate de juraţii americani
care i-a declarat vinovaţi pe cei 11 fruntaşi comunişti americani

PARIS 18 (Agerpres) — C. C. al Partidului Comunist Francez a adresat preşedintelui Comitetului Naţional al Partidului Comunist din Statele Unite, Forster, o telegramă în care spune printre altele:

C. C. al Partidului Comunist francez protestează energic împotriva hotărîrilor injuste luate de juraţii tribunalului din New-York care au declarat „vinovaţi" pe cei 11 tovarăşi din conducerea Partidului Comunist din Statele Unite persecutaţi pentru convingerile lor.

C.C. demască în faţa întregei lumi civilizate nejustificarea aruncării în închisoare a acuzaţilor şi a apărătorilor lor, fără să se fi pronunţat nici un fel de sentinţă.

Acest act făţarnic al reacţiunii americane constitue un precedent care are ca scop să împingă guvernele marshalizate pe calea represaliilor antidemocratice.

In încheere C. C. al Partidului Comunist francez asigură pe cei 11 fruntaşi ai Partidului Comunist din Statele Unite că vor depune toate eforturile pentru a impune revizuirea acestei hotăriri mârşave şi vor lupta activ sub steagul unităţii pentru libertate, pace şi socialism.

Telegrama a fost semnată de Maurice Thorez, J. Duclos, André Marty.

Victoriile poporului chinez
sărbătorite în insula Cipru

LONDRA 18 (Agerpees)— Victoria armatelor populare de eliberare şi formarea Republicei Populare Chineze a fost sărbătorită eri pe tot cuprinsul coloniei britanice din insula Cipru, prin mari meetinguri ţinute în oraşe şi sate. Reprezentanţi ai organizaţiilor democratice din Cipru au scos în evidenţă în cadrul meetingurilor exemplul dat de victoriile poporului chinez tuturor popoarelor coloniale şi asuprite.

Răspunsul Preşedintelui Republicei Democrate Germane şi al Primului Ministru al guvernului provizoriu
adresat Generalissimului Stalin

MOSCOVA 18 (Agerpres). TASS transmite răspunsul preşedintelui Republicei Democrate Germane şi al primului ministru al guvernului provizoriu al Republicei Democrate Germane adresat preşedintelui consiliului de miniştri al U.R.S.S., Generalissimul Stalin:

„In numele poporului german, vă exprimăm Dvs. mult stimate domnule Generalissim Stalin, profunda noastră recunoştinţă pentru mişcătoarele cuvinte pe care ni le-aţi adresat cu prilejul constituirii Republicei Democrate Germane şi a guvernului ei.

Poporul german admiră consecvenţa politicii de pace a guvernului sovietic, care este de un folos atât de mare. Poporu german mulţumeşte încăodată guvernului sovietic şi înainte de toate domniei voastre, pentru declaraţia prin care dvs. ne-aţi transferat la 10 Octombrie, prin reprezentantul dvs. suprem în Germania, generalul de armată Ciuikov, funcţiunile de administrare în Germania şi prin aceasta, aţi făcut posibilă naşterea Republicei Democrate Germane

In legătură cu generoasele cuvinte rostite de Dvs., poporul german ţine să recunoască vina istorică pe care a luat'o asupra sa ca urmare a agreălunii împotriva Uniunii Sovietice. Poporul german recunoaşte în mod sincer obligaţiile care decurg din tratatul dela Podsdam şi a căror îndeplinire serveşte în primul rând intereselor sale.

Poporul german a primit cu o deosebită emoţie cuvintele prin care Dvs. aţi caracterizat constituirea Republicei Democrate Germane iubitoare de pace de a fi un punct de cotitură în istoria Europei. El va şti să preţuiască importanţa declaraţiei Dvs. că pacea în Europa poate fi considerată asigurată dacă popoarele snvietice şi german „vor manifesta hotărîrea de a lupta pentru pace cu aceiaşi încordare a forţelor lor cu care au dus războiul". Vă promitem solemn că vom face totul pentru ca şi în viitor să mobilizăm cu şi mai multă hotărîre, în vederea menţinerii şi consolidării păcii, forţele însemnate întruchipate în Republica Democrată Germană.

In îndeplinirea acestor sarcini poporul german îşi trage forţa şi încrederea din conştiinţa faptului că marele popor sovietic, guvernul său şi Dvs. personal nu veţi refuza simpatia şi sprijinul nostru activ. Poporul german nu a putut să nu simtă, căldura cuvintelor Dvs.

Dorind să creeze o Germanie unită, independentă democratică şi paşnică şi prin aceasta să obţinem deasemenea simpatia şi sprijinul popoarelor din întreaga lume, poporul german salută prin noi gloriosul popor sovietic, a cărui voinţa de pace şi al cărui realizări servesc drept un exemplu viu. El trimite salutul său deosebit şi recunoştinţa sa guvernului sovietic şi înţeleptului şi generosul ei conducător.

Preşedintele Republicei Democrate Germane, Wilhelm Pieck.

Primul ministru al Republicei Democrate Germane, Otto Grottewohl.

Deschiderea cursurilor şcolii de ştiinţe comunale

Şcoala medie tehnică de ştiinţe comunale îşi deschide cursurile în ziua de 20 Octombrie a.c. orele 8 în localul şcoalei din str. Aron Vodă Nr. 5.

Toţi elevii vor fi prezenţi la cursuri. Părinţii elevilor vor trebui să ia parte în număr cât mai mare la Serbarea de deschidere.

SCURTE ŞTIRI EXTERNE

NEW-YORK 18 (Agerpres).—După cum anunţă presa americană în urma grevei declarată de cei 16.000 muncitori dela întreprinderile „Aluminium Company of America", societetea a fost silită să închidă 9 uzine dintre care cele mai importante sunt situate în statele Pensilvania, New-Jersey, Tennessee şi Carolina de nord.

Ziarul New-York Herald Tribune, arată că „Aluminium Company of America" furnizează peste 30 la sută din aluminiumul fabricat în St. Unite.

*

PEKING 18 (Agerpres). Agenţia China Nouă transmite: Ziarele Yenningi şi Kuanjenjihpao au publicat la 15 Octombrie, în primele pagini sub titluri mari, textul scrisorii de salut adresată de Generalissimul Stalin, preşedintelui Wilhelm Pieck şi primului ministru Otto Grottewohl cu ocazia formării Republicei Democrate Germane.

Ziarul Yenningi şi Kuanjenjihpao a publicat scrisoarea sub următorul titlu: „Scrisoarea de salut a lui I. V. Stalin arată că constituirea Republicei Democrate Germane înseamnă un punct de cotitură în istoria Europei.

ULTIMA ORA
Mareşalul Fedor Tolbuhin
a încetat din viaţă

MOSCOVA 18 (Agerpress) TASS transmite următorul comunicat al Ministerului Forţelor Armate al Uniunii Sovietice:

Ministerul Forţelor Armate al U.R.S.S. aduce la cunoştinţă cu adâncă mâhnire că la 17 Octombrie a. c. a încetat din viaţă, după o boală lungă şi grea comandantul trupelor din regiunea militară Transcaucazia, Mareşalul Uniunii Sovietice, Fedor Tolbuhin.

In persoana mareşalului Fedor Tolbuhin, forţele armate ale U.R.S.S, au pierdut un eminent comandant de oşti din marele război pentru Apărarea Patriei, fruntaş de seamă şi organizator al forţelor armate ale U.R.S.S.

BIBLIOTECA UNIVERSITĂȚII IAȘI

ANUL 41 Nr. 939

4 PAGINI 4 LEI

Joi 20 Octombrie 1949

ABONAMENTE
Lei 360 . . . . . 3 luni
„ 5000 întreprinderi, autorități pe un an

Tipografia tipografică
IAȘI Str. ȘTEFAN CEL MARE 5

OPINIA

ZIAR POPULAR COTIDIAN

Redacția
IAȘI, STR. VASILE ALECSANDRI 11
Administrația
IAȘI, STR. CUZA VODA Nr. 50

TELEFOANE
Redacția (Nr. 1209
(„ 1210
Administrația „ 2042

Să organizăm cât mai bine cursurile de alfabetizare

O sarcină imediată a Comitetelor Provizorii este ca pe toate căile și prin toate mijloacele să ducă intens campania alfabetizării, astfel ca în cel mai scurt timp toți cetățenii țării să fie cunoscători de carte.

La Iași, alfabetizarea a început încă de anul trecut, când au frecventat cursurile de alfabetizare 2107 bărbați și femei, dintre care au promovat 1450.

Cei ce vor preda anul acesta la cursurile de alfabetizare vor trebui să pună la experiența învățătorilor și profesorilor de anul trecut, pentru a preveni în felul acesta deficiențele și a păși la muncă cu cât mai mulți sorți de izbândă.

Pentru a se ajunge la stârpirea analfabetismului în orașul nostru, Secțiunea de Învățământ a Comitetului Provizoriu orășenesc va trebui sprijinită în munca sa de toate organizațiile de massă, de comitetele de fabrică ale întreprinderilor, de șefii instituțiilor, precum și de Secția Culturală a Comitetului Provizoriu Orășenesc, care la rândul ei va trebui să activeze intens în această direcție, prin ateneele culturale.

În urma recensământului făcut în toamna aceasta de către corpul didactic al școlilor din Iași, au fost recenzați 3839 de analfabeți, 2726 neștiutori complet de carte și 1113 care vor urma ciclul II al cursurilor de alfabetizare.

Totuși recensământul nu s'a făcut în mod desăvârșit, în primul rând datorită faptului că nu s'a putut verifica realmente dacă toți cei care s'au declarat știutori de carte cunosc cu adevărat să scrie și să citească, iar în al doilea rând datorită faptului că nu s'a putut determina precis care dintre analfabeți urmează să frecventeze cursurile la centrul de alfabetizare din apropiere și care vor urma la întreprinderea sau instituția în care lucrează. În felul acesta tabelele sunt parte incomplecte, parte cu recenzați trecuți de două ori.

La recensământul care se desfășoară în prezent nu trebuie să se mai întâmple asemenea lucruri, întrucât e necesar să se cunoască situația reală a stadiului în care se află orașul nostru din punct de vedere al analfabetismului, pentru că numai astfel se poate stârpi cu desăvârșire.

Cursurile cu cei care vor fi recenzați în zilele de 18 — 23 Octombrie a. c. vor începe în ziua de 24 Octombrie. Cu această ocazie se va ridica problema frecvenței, care actualmente se pune la centrele de alfabetizare care funcționează deja, la centrele care au început Luni 17 Oct. cursurile, sau la cele care funcționează în întreprinderi încă dela 1 Septembrie: Depoul C.F.R. Fabrica Victoria, Șantierul Filatura, Fabrica Țesătura, Secția Transporturi și Miliția.

Frecvența — la toate aceste centre — e slabă. Astfel la centrele care au început să funcționeze Luni 17 Octombrie nu s'a realizat decât o frecvență de circa 65 la sută. În întreprinderi situația e aceiaș: la Depoul CFR din 47 înscriși frecventează efectiv 26, la „Victoria", din 110 frecventează 44 la Filatura din 29 urmează 18, la Țesătura din 90 frecventează 56, la Secția Transporturi urmează

Tr. ȚANEA

(continuare în pag. 2-a)

In cinstea lui 7 Noembrie

Pe toate șantierele Soc. Sovconstrucția

zidarii sunt în întreceri socialiste

— Ei lucrează după metoda sovietică —

In cinstea zilei de 7 Noembrie aniversarea Revoluției Socialiste muncitorii și tehnicienii Societății Sovromconstrucția au pornit cu entuziasm la întreceri socialiste.

In scopul unei bune desfășurări a întrecerilor s'au constituit comisii care supraveghează permanent mersul întrecerilor.

Pe șantierul Filatura se găsesc în întrecere 70 la sută din zidari, lăcătușii 50 la sută dintre tâmplari, 60 la sută dintre dulgheri și 40 la sută dintre muncitorii necalificați.

Angajamente

Dar pe șantierul Filatura s'au luat și numeroase angajamente individuale. Astfel zidarul Gheorghe Gheorghe se angajează să depășească permanent norma cu 400 % lucrând cu 2 muncitori necalificați pe care urmează să-i califice.

Zidarul Vasile Mihai lucrând în aceiași situație și-a luat sarcina să depășească norma cu 300 la sută Intreaga echipă de zidari și tencuitori împreună și-a luat angajamentul să depășească în medie norma cu 100 la sută.

Pentru popularizarea și extinderea metodei sovietice la zidărie și tencuială metodă la care a lucrat primul la noi în țară zidarul Luigi Strenati din Galați-biroul tehnic al șantierului și-a luat angajamentul să dea tot concursul echipelor de muncitori.

Dar extinderea metodei sovietice la zidărie și tencuială este considerată de biroul tehnic al Soc. Sovconstrucția o saroină principală. Deaceea biroul și-a luat angajamentul să sprijine pe toate șantierele executarea în cât mai bune condițiuni a acestei metode.

Pe șantierul C.A.M. zidarul Neculae Paraschiv s'a angajat că împreună cu echipa sa să depășească norma cu 300 la sută, tencuitorul Radu Drăgoi s'a angajat să depășească norma cu 200 la sută. Pe șantierul Institutului Agronomic, Neculae Trifan și-a luat angajamentul să depășească norma cu 500 la sută la zidărie și cu 200 la sută la tencuieli.

Depășiri de norme

Angajamentele luate au și început a prinde viață. Pe șantierul Filaturii în intervalul 1-10 Octombrie (deci numai în 10 zile) echipele de zidari au depășit în medie norma cu 400 la sută. In acest interval s'au efectuat 315 metrii cubi de zidărie de cărămidă.

In aceiași perioadă de timp zidarii de pe șantierul C.A.M. au depășit în medie norma deasemeni cu 400 la sută; iar aceia de pe șantierul Institutului Agronomic cu 100 la sută.

Flacăra întrecerilor socialiste a cuprins și pe zidarii Soc. Sovconstrucția care muncesc pe șantierele din Județ.

Astfel echipa lui Roșca Timofte (trei oameni) la Gospodăria de Stat Podul Ioaie a realizat 206 metri pătrați tencuială în 3 zile muncindu-se câte 9 ore pe zi; iar echipa lui Vasile Bulan lucrând în aceleași condițiuni a realizat 105 metri pătrați tencuială.

Muncind în acest fel prima echipă a câștigat fiecare câte 2232 lei pe zi în loc de 238 cât ar fi câștigat dacă lucrau norma obișnuită.

Inmânarea primelor Insigne de Polisportiv, la Iași

— O zi de sărbătoare pe stadionul „23 August" —

Tineretul este acela care are mentrea de a duce la bun sfârșit cauza comunismului; el va trebui să lupte pentru comunism, și în vederea acestei lupte el trebuie să fie voinic, sănătos, cu nervi de oțel și mușchi de fier.
V. I. LENIN

Stadionul devenise un adevărat furnicar de tineri și tinere. In bătaia unei argintiu apus de soare, zeci și zeci de tineri îmbrăcați în costume de culori diferite dădeau arenei un veritabil aspect de caleidescop.

Intr'un colț al pistei atletele Radu Silvia și Doutzy Lonkovski — finaliste ale Cupei Tineretului Muncitor — se pregăteau tocmai să facă obișnuitul antrenament de înviorare și destindere, sub conducerea și îndrumarea antrenorului federal Nic. Ruță.

La groapa de sărituri erau prezenți jucătorii de fotbal ai CFR-ului Mișu Bârzan, Teni, Diaconescu, Șutaru și Manolescu, care concurau pentru obținerea „Insignei de Polisportiv".

Bârzan concurează la Insigna de Aur. A sărit 5 m. La a doua încercare a trecut de 5,10 m. Standardul e însă 5,30 m. și pentru aceasta feroviarul se va antrena asiduu. Manolescu și Diaconescu concurează la bronz, dar au sărit cu destulă ușurință 4,80 m.

Pe pista de atletism a leargă studenții. Vogel Gh. a luat standardurile la bronz și acum concurează pentru insigna de aur. Alături de el concurează Platon Florin din anul II Chimie Industrială.

Se împart insignele!

La ora 16,30 concursurile de atletism au luat sfârșit, după care urmează înmânarea primelor Insigne de Polisportiv 163 militari — ostași, subofițeri și ofițeri — primesc răsplata eforturilor pe care le-au depus în întrecerile atletice, la poligonul de tir și în probile de natație.

Delegatul Campionatului pentru Cultură Fizică și Sport face apelul celor care urmează să primească Insignele. Rând pe rând trec prin fața tribunei, îndreptându-se spre locul unde se face decernarea Insignei, mereu alți tineri militari, acei care au reușit — printr'o bună pregătire — consecința condițiilor optime de a face sport, de care se bucură astăzi ostașul — să cucerească mult râvnita Insignă de Polisportiv.

Streciuc Const. a fost lăsat la vatră. Venise să-și ia însă Insigna. Când a fost chemat pentru a i se înmâna Insigna de Bronz s'a adresat tovarășului său Pojoga C.

— „Ține-mite rog — cartea, un moment". Ciea „Ce-i de făcut" de Lenin și fiindcă lectura acestei cărți îl pasiona nespus de mult venise cu ea chiar la Stadion.

Kalter Ion este de fel din Onești-Bacău. N'a făcut sport nicicând. Primii pași în activitatea sportivă i-a făcut în armată, iar acum poartă cu drag Insigna de Bronz.

Lazlo Arpad jucase fotbal la „Textila" Sf. Gheorghe, iar acum este

I. ȘTIRU

(Continuare în pag. 2-a)

Cronica externă

Situația internațională

în lumina ultimelor evenimente

Ultimele evenimente politice internaționale se grupează în jurul a două chestiuni de maximă importanță pentru viitorul păcii: proclamarea Republicii Democrate Germane pe de-o parte și, de cealaltă parte a pământului, la antipod, victoriile tot mai hotărîtoare ale armatelor populare chineze care au intrat și în Canton, ultima văgăună a guvernului Kuomintangului și și-au deschis drum spre Formosa.

In legătură cu noua situație din Germania, scrisoarea Generalissimului Stalin adresată președintelui Pieck și premierului Grotewohl este comentată de presa mondială ca un document de cea mai mare importanță care cuprinde în sine previziunea clară a viitorului în ceeace privește condiția asigurării păcii în Europa.

Germania a fost până acum nucleul a două războaie mondiale și imperialiștii americano-englezi urmăresc în prezent transformarea ei într'o bază de atac împotriva forțelor păcii și ale socialismului.

Poziția ei centrală în Europa și structura social economică — fărâmițarea specific feudală a suveranității și dezvoltarea întârziată a capitalismului — a făcut din Germania un stat agresiv, dominat de forțele reacționare ale junkerilor prusaci.

Deși au trecut patru ani dela sfârșitul războiului, problema viitorului acestei țări de 70 milioane de locuitori rămăsese în suspensie. Toate încercările făcute de Uniunea Sovietică de a rezolva just și grabnic această chestiune deschisă, în interesul păcii în Europa și al progresului poporului german au întâmpinat rezistența cercurilor reacționare ale puterilor de ocupație din Occident.

Acordul dela Potsdam a fost călcat chiar din primele zile după semnarea lui, de către puterile imperialiste care au zădărnicit continuu toate măsurile menite să contribue la demilitarizarea, democratizarea și unitatea Germaniei.

Înființarea statului-fantoșă al Germaniei occidentale a înlăturat orice posibilitate de înțelegere în vederea unificării economice și politice pe care o dorea poporul german.

Iată deci, ca o expresie a voinței neclintite a acestui popor de a lichida dezastrul național, a apărut Statul democrat german.

Semnificația constituirii Republicii democrate germane este cu atât mai importantă cu cât ea apare ca o dovadă a faptului că forțele democrate din acea țară nu privesc cu indiferență desmembrarea patriei lor, înfăptuită de imperialiști.

Crearea Republicii Democrate Germane deschide drumul progresului pentru poporul german care poate păși acum cu încredere pe calea reconstrucției și a viitorului său fericit. De trăinicia, prosperitatea și educarea democratică a poporului german care vrea pacea, depinde însăși pacea Europei. *„Dacă aceste două popoare (german și sovietic) a spus generalissimul Stalin vor manifesta hotărârea de a lupta pentru pace cu a-*

(continuare în pag. 2-a)

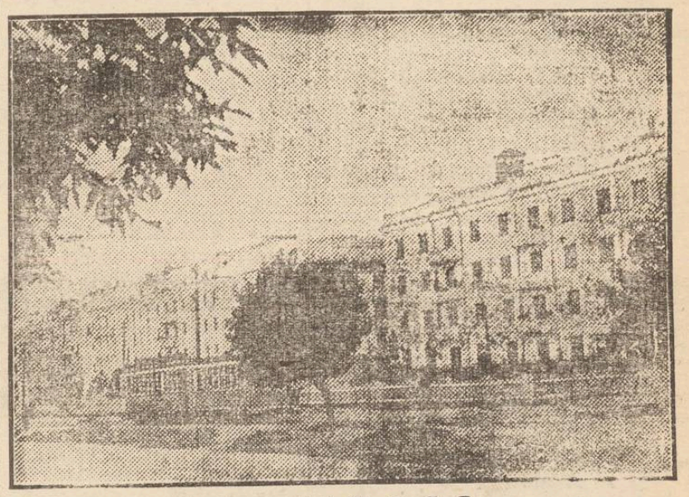

Vedere din U. R. S. S.

Cooperativa „6 Martie"

trebue sprijinită pentru a aproviziona în bune condiții pe cei 14.000 asociați

Dacă urmărim graficul care reprezintă numărul asociaților Cooperativei 6 Martie, constatăm că în fiecare lună curba este în creștere.

Tot mai mulți sunt salariații care-și dau seama de avantagiile cooperației și cu toate transferările de parte socială care s'au efectuat pentru diverși asociați din diferitele ramuri de producție, în August și în Septembrie, încă o sută șaizeci de asociați au subscris la cooperativă; în total cooperativa 6 Martie numără astăzi 14.000 asociați.

Față de această cifră importantă se impune să urmărim felul cum se îngrijește cooperativa respectivă de buna aprovizionare a asociaților ei.

Magazinele din strada Ștefan cel Mare cași cele 3 sucursale din cartierele Tatarași, Socola și Hală au fost în permanență aprovizionate cu tot felul de produse.

In ultimul timp, însă, din cauza schimbării sistemului de aprovizionare, cooperativa nu mai primește stocurile de care are nevoie și în felul acesta și distribuția mărfurilor către consumatori suferă.

Trebue să accentuăm asupra faptului că stocuri suficiente de produse există la Iași și că C. O. C.-ul trebuie să ajute Cooperativa 6 Martie pentru a putea intra în posesia mărfurilor de care are nevoie.

Ceeace până în prezent cădea în sarcina Comtextilului pentru produsele textile și a „Moldovei-Alimentare" în acțiunea de furnizare, îi revine acum drept sarcină C. O. C.-ului.

Comitetul de organizare a cooperației nu poate, desigur să nu ia deîndată măsuri ca asociații acestei cooperative de consum să aibe toate înlesnirile în vederea unei bune aprovizionări.

In cinstea lui 7 Noembrie,

Z.

(Continuare în pag. 2-a)

FAPTE și COMENTARII

Cooperativa „6 Martie" a decis ca până la 7 Noembrie să deschidă în localitate o cofetărie.

Lucrările pentru amenajarea localului au început. Cofetăria va funcționa pe str. Ștefan cel Mare.

In zilele de 14, 15 și 16 Octombrie a. c. la Academia R. P. R. a avut loc o consfătuire cu toți arheologii din țară, pentru discutarea rezultatelor săpăturilor arheologice din anul acesta.

Delalași au participat prof. univ. D. Tudor, conf. univ. M. Petrescu-Dâmbovița, asist. A. Nițu, Prof. Cihodaru și studenții A Florescu, Al. Brătean și Alex. Negruțe.

Ei au făcut o prezentare asupra modului cum s'au desfășurat săpăturile pe șantierele din Nordul Jud. Iași și jud. Covurlui. Concluziile acestei ședințe au fost trase de academicianul Roller.

In dimineața zilei de 17 Octombrie, un cetățean a anunțat Salvarea de a se deplasa în str. Ștefan cel Mare No. 29 pentru a ridica o bătrână în stare gravă. Până în seara aceleeași zile însă, Salvarea nu s'a prezentat să dea curs cererii.

Secțiunea Sanitară trebuie să ia măsuri împotriva acelora care nu-și fac datoria.

FREDERIC CHOPIN - marele revoluționar al muzicii

Frédéric Chopin s'a născut în 1810 în satul Zelazowa Wola, în apropierea Varșoviei. Tatăl său, fiu de țărani francezi, se stabilii de tânăr în Polonia unde deveni profesor de liceu. Căsătorit cu o poloneză, el a avut mai mulți copii, dintre care Frédéric avea să devină gloria familiei și țării sale.

Tatăl compozitorului, Nicolas Chopin, se adaptă atât de bine mediului polonez, încât își însuși aspirațiile țării sale de adopțiune. El participă în 1794 la revoluția lui Kosciuszko, legendarul erou polon al luptelor pentru libertatea poporului.

Chopin și-a petrecut copilăria și tinerețea la Varșovia, pe atunci un important centru muzical. Talent excepțional de precoce, el își văzu publicată prima compoziție, o mazurcă și un rondo, la vârsta de 7 ani. Foarte de timpuriu, Chopin s'a familiarizat cu muzica populară poloneză pe care avea s'o eternizeze în creația sa.

După ce absolvi în mod strălucit Conservatorul din Varșovia, Chopin a plecat într'un turneu în Austria și Germania, ca pianist concertist, cu o lună înainte de isbucnirea revoluției poloneze din 1830.

Vestea insurecției din Varșovia îl surprinde la Viena și îl sguduie profund. Deosebit de tragică a fost starea de suflet a compozitorului aflând despre înăbușirea revoltei, în Septembrie 1831.

Modul cum s'a reflectat participarea sa sufletească la evenimentele politice și sociale din Polonia acelui timp, apare deosebit de reliefat în compozițiile din 1830-1831, în studiul revoluționar, în preludiul revoluției și în tragicul scherzo în si minor.

Curând după aceste evenimente, Chopin se stabilește la Paris, unde se împrietenește cu toți marii revoluționari ai artei, cu muzicienii Liszt și Berlioz, pictorul Delacroix, poetul Heine și cu marii poeți revoluționari polonezi Mickiewicz și Slowacki.

In anul 1838 celebra scriitoare George Sand, înflăcărata publicistă a revoluției din 1848, devine tovarășa de viață a compozitorului.

Când a venit la Paris, Chopin nu crease decât cele două concerte ale sale pentru pian și orchestră, primele sale 7 mazurci și una din capodoperele sale, primul ciclu de studii.

In anii exilului său parizian, compozitorul a compus

(Continuare în pag. 2-a)

CRONICA FILMULUI

Cinema „Maxim Gorki" :

„TREI INTALNIRI"

Filmul tehnicolor care rulează săptămâna aceasta pe ecranul cinematografului Maxim Gorki îndeplineşte întru totul condiţiile realismului socialist, filmul fiind o strălucită realizare a studiourilor sovietice.

Inspirat din munca de reconstrucţie a oamenilor sovietici şi din munca dusă pentru realizarea înainte de termen a planului cincinal, filmul reuşeşte să ne prezinte în imagini puternice dinamismul cu care se desfăşoară munca în Uniunea Sovietică şi elanul cu care se întrec în răsturnarea normelor, cetăţenii primului stat socialist din lume.

Dar dacă filmul izbuteşte să ne prezinte aspectele cele mai vii din munca oamenilor sovietici, el suferă totuşi prin faptul că acţiunea se desfăşoară pe prea multe planuri în acelaş timp.

Astfel cele şase personagii principale activează aproape toate în sectoare diferite. Unul munceşte pentru repunerea în funcţiune a furnalului fabricei în care a lucrat înainte de începerea războiului, furnal distrus parţial de nazişti. Logodnica acestuia a ajuns frunţaşă în producţie în minele din Urali. Al treilea personaj face parte din serviciul aviaţiei, iar logodnica acestuia face parte din echipa savanţilor sovietici cari explorează regiunile polare în căutarea unor noi zăcăminte de minereuri. Celelalte două personagii, soţ şi soţie, sunt şefi de colhoz. Dacă jocul artiştilor şi fotografia sunt de factură superioară, pe alocuri scenele sunt prea pline de retorism.

Filmul este o reuşită frescă a vieţii oamenilor sovietici.

Pentru compunerea repertoriului muzical al acestui film, compozitorul a folosit din plin folclorul sovietic.

Prin vizionarea acestui film putem cunoaşte mai îndeaproape viaţa oamenilor muncii din U.R.S.S. şi el e foarte bine venit astăzi când în oraşul nostru se fac mari pregătiri pentru sărbătorirea prieteniei româno-sovietice.

O piesă originală în limba idiş

Teatrul evreesc de Stat din Bucureşti şi-a deschis stagiunea cu o piesă originală „Schimbul de noapte" de d. Ludovic Bruckştein, tânăr scriitor din Maramureş.

Autorul a fost el însuşi printre internaţii acestui loc blestemat, ceeace îi îngăduie un realism puternic. Întâmplările propriu-zise din lagăr, sunt însă încadrate de prezentările luminoase ale prologului şi epilogului. Aici, în munca rodnică a oamenilor de astăzi din R.P.R. cari construesc socialismul, stau alinările crunte or amintiri, stă dreptatea, stă biruinţa asupra sălbăticiei şi stă mai ales nădejdea într'un viitor din ce în ce mai bun pentru oameni. Aci găsim proiectarea socialistă şi optimistă a realismului, care în felul acesta îşi aduce puternica sa pilduire, fără să deprime.

Lana şi Mira, soţiile înfrăcătorilor inovatori Elly şi Aron dela o fabrică din R. P. R. aşteaptă acum pe soţii lor din schimbul de noapte depănând amintiri din cruntele vremuri de la Auschwitz. Şi iată că în succesiunea celor 5 tablouri Auschwitz-ul însuşi apare. Sunt acolo, întrebuinţaţi la încinerarea gazaţilor, Iacob, partizan din Maramureş (care va fi împuşcat de Müller comandantul lagărului); lucrătorul de astăzi Aron textilist, şi poetul lucrător Elly. Mai sunt Saher, fost fabricant, care încearcă să aducă năravurile şi conrupţia capitalismului: Nemir, conducătorul baracei, element îndoelnic şi însfârşit Ivaşa, un partizan sovietic, căruia îi aparţine acţiunea de îmbărbătare a oamenilor şi în cele din urmă unirea voinţelor şi puterilor lor, în frunte cu Aron şi Elly, în răscoala sfârşită cu suprimarea naziştilor din S.S.-ul lagărului şi evadarea. Din suferinţele tuturor se construesc episoadele şi se conturează caracterele, dela monstruozitatea sălbăticilor şi viciilor lui Müller până la drama lui Elly, care a fost silit să incinereze cadavrul mamei sale. Lagărul dela Auschwitz cunoaşte în compunerea oamenilor lui — şi aici stă priceputa depistare a autorului bine orientat ideologic — contradicţiile şi luptele între tendinţe şi caractere.

Alături de integritatea omului socialist ivaşa, care aduce singurul adevăr puternic omenesc, Saher cu banii lui din Elveţia şi încercările de mituială; alături de brutalitatea şi stupiditetea nazistă, judecăţile vii ale lui Iacob, care înainte de moarte ştie şi învaţă să nu se pună temei de adevărată umană elibrare pe anglo-americani — căutători de proprii interese — ci pe Uniunea Sovietică. Şi în lumina liniştită şi biruitoare a epilogului toate lucrurile acestea sunt văzute ca un vis urât, însă, cu învăţătura lui adâncă. Elly, Aron, Lana, Mira, scăpaţi din infernul dela Auschwitz cred în viaţă şi într'un viitor mai bun al omenirii aplecându-se cu duioşie peste căruciorul copilului Lanei.

Această piesă va fi reprezentată şi de către echipa ieşană a Teatrului idiş, în cursul viitoarei stagiuni.

PUNCTE

Pregătirile în vederea deschiderii stagiunii

Pregătirile în vederea deschiderii stagiunii Teatrului Naţional din Iaşi sunt avansate. Zilnic au loc câte 3 repetiţii pe scenă cu cele 4 piese care se vor reprezenta la început: „Minerii", „Umbra străină", „Cravata roşie", şi „La Ilie bun şi vesel".

Decorurile

Christina Serion a terminat decorurile pentru piesele: „Cravata roşie" şi „La Ilie bun şi vesel".

Ion Damian

Autorul piesei „La Ilie bun şi vesel", Ion Damian este de profesiune actor. După ce a jucat un timp la Teatrul Naţional din Bucureşti, în prezent este angajatul echipei dela Teatrul Armatei, unde a şi apărut pe scenă toamna aceasta în „Medicul de plasă" de Costăchescu, după dr. Ulleru.

Rectificare

In numărul de ieri al ziarului nostru a apărut o greşală în darea de seamă asupra programului cursurilor de alfabetizare. Numărul exact al acelora care urmează cursurile de alfabetizare deschise Lunea trecută este de 3839.

Eminescu sufleur

La expoziţia jubiliară a Teatrului din Arad se pot vedea afişele trupei lui Millo şi Pascaly care anunţă piesa „Tleranul din tempul lui Tudoru", Comedia-dramă naţionale istorică, cu cântece, în 3 acte de M. Pascaly.

Sufleur al trupei lui Pascaly a fost şi Eminescu, care a vizitat cu această ocazie oraşul din vestul Ardealului.

Să organizăm cât mai bine cursurile de alfabetizare

(urmare din pag. 1-a)

cursurile 14 din 31 înscrişi, la Miliţie din 31 înscrişi frecventează numai 22, iar la CAM frecventează 46 din 66.

Problema frecvenţei trebue neapărat soluţionată, în acest sens trebuind dusă o intensă campanie de lămurire a importanţei cursurilor de alfabetizare.

In întocmirea programului cursurilor, avem de făcut observaţia că din programul întocmit, lipseşte complect legarea teoriei cu practica.

Pentru uniformizarea cursurilor s'a luat hotărârea ca la toate centrele de alfabetizare să se predea aceiaş materie, fixându-se chiar paginile din abecedar sau din manualele de curs elementar, care suplinesc temporar manualul special de alfabetizare pentru anul II, manual ce va apare în cursul lunei Noembrie. Lipseşte însă cu totul din plan măcar o singură oră în care să se prevadă activitate educativă în legătură cu viaţa întreprinderii din care fac parte.

Arătând celor care urmează aceste cursuri că ştiind să scrie şi să citească ei pot să-şi ridice cu mult cunoştinţele profesionale şi că pe lângă folosul moral ei pot avea şi unul material — acela a unei calificări profesionale superioare — se va contribui din plin la popularizarea cursurilor de alfabetizare şi se va obţine şi pe această cale o mărire a procentajului frecvenţii.

Un fapt bun care a fost realizat este acela a stabilirii orarului cursurilor, ţinând cont de timpul liber al cursiştilor respectivi, întrucât numai astfel se poate munci serios şi cu rezultate pozitive.

Intreg corpului didactic din oraşul Iaşi îi revine sarcina de a munci intens în direcţia alfabetizării, arătând astfel că e alături de clasa muncitoare şi că luptă pentru construirea socialismului, pentru stârpirea obscurantismului — izvorul superstiţiilor şi misticismului.

Cooperativa „6 Martie"

trebue sprijinită pentru a aproviziona în bune condiţii pe cei 14.000 asociaţi

(urmare din pag. 1-a)

salariaţii Cooperativei 6 Martie şi-au luat angajamente în cadrul întrecerilor socialiste pentru o mai rapidă circulaţie a mărfurilor primite spre desfacere.

Astfel, ei şi-au luat angajamentul de a micşora durata circulaţiei mărfurilor cu 50 la sută şi să mi şoreze însă în acelaşi timp şi costul de circulaţie a mărfurilor cu 30 la sută.

Aceasta înseamnă că va trece jumătate de timp din momentul intrării produsului în magazin şi până ce se va face calcularea preţului acestui produs şi punerea lui în vânzare, realizându-se în acelaşi timp şi economii la regie.

Îndeplinirea acestor angajamente depinde însă în mare măsură şi de produsele care vor intra, de înlesnirea aprovizionării prin C. O. C.

Totodată, va trebui însă ca şi cooperativa 6 Martie să intensifice măsurile în vederea aprovizionării prin folosirea mijloacelor şi resurselor locale. Acest obiectiv care a fost prevăzut dealtfel şi în angajamentul luat în cinstea lui 7 Noembrie va trebui să fie considerat ca un punct principal în asigurarea unei mai bune aprovizionări a asociaţilor.

In vederea aprovizionărilor de iarnă, prin comitetul de organizare a cooperaţiei, Cooperativa 6 Martie a şi început să pornească şi să distribuie unele produse: 2 vagoane de ceapă, 1 vagon de varză, etc...

Această înseamnă că începutul s'a făcut, că s'a livrat cooperativei acele produse atât de necesare unei bune aprovizionări a asociaţilor.

Rămâne ca acest început să fie extins şi la alte produse şi alimente.

Folosindu-se resursele locale şi având sprijinul permanent al C. O. C-ului, cei 14.000 asociaţi ai Cooperativei 6 Martie vor găsi la vreme, toate produsele de care ei au nevoie.

Situaţia internaţională

în lumina ultimelor evenimente

(Urmare din pag. I-a)

ceeaşi încordare a forţelor cu care au dus războiul, pacea în Europa poate fi considerată ca asigurată".

Acest lucru a fost înţeles acum de poporul german. Deaceea Otto Grotewohl a declarat în faţa Camerei populare provizoriu:

„Noul nostru drum este acela al democraţiei, al păcii şi prieteniei cu toate popoarele"—pentru a evita cauzele care au dus poporul german de două ori la catastrofă naţională.

*

Alături de această biruinţă a forţelor lagărului democratic: crearea Republicii Democrate germane care are un rol capital în asigurarea păcii europene, victoriile rapide şi răsunătoare ale forţelor populare chineze ca e au izgonit şi din Canton guvernul Kuomintangului, se înscrie ca o nouă lovitură dată imperialiştilor ale căror socoteli şi aţâţători războinice se sfarmă în faţa zidului de neînvins al maselor muncitoare din lume care voesc pacea.

Republica Democrată Germană şi Republica populară Chineză constitue acum două nuclee puternice apărute şi întărite în însăşi teritoriile pe care imperialiştii sperau să le folosească în scopul menţinerii puterii lor, putere atât de minată nu numai pe glob, dar şi în interiorul statelor respective.

O dovadă despre aceasta o constituie şi sentinţa nerusinată dată de „justiţia" Wall—Street-ului în procesul celor 12 comunişti aduş în faţa Curţii federale din New-York.

Verdictul dat în acest proces dovedeşte frica imperialiştilor în faţa forţelor păcii care-i copleşesc şi le anihilează planurile. Concluzia în urma acestui proces care a produs indignarea opiniei publice mondiale este că imperialiştii au ajuns într'o situaţie atât de disperată în faţa creşterii năvalnice a forţelor democratice, încât au trecut la măsuri care dovedesc nervozitate şi groază.

Sentinţa dată nu va putea fi menţinută „Poporul va răsturna astfel de sentinţe" — a spus şi Dennis, secretarul general al Partidului Comunist din Statele Unite.

Frederic Chopin

— marele revoluţionar al muzicii

(urmare din pag. 1-a)

numeroase alte opere care au îmbogăţit pentru totdeauna literatura muzicală a lumii.

Sănătatea sa şubredă este pusă la încercare de o boală grea: tuberculoza.

Ultimii doi ani din viaţa compozitorului se rezumă la o luptă fără speranţă împotriva necruţătoarei boli care îl răpune definitiv la 17 Octombrie 1849.

Intreaga creaţie a lui Chopin reprezintă o luptă îndârjită şi victorioasă împotriva schematismului muzicei pseudo-clasice din epoca reacţiunii feudale care a urmat revoluţiei burghezo-democratice din Franţa. Limitându-se în mod conştient la posibilităţile de expresie ale pianului, Chopin a reuşit să revoluţioneze nu numai conţinutul muzicii, dar şi formele ei.

Cu drept cuvânt el poate fi considerat îndrumătorul muzicii europene spre schematica populară.

Fără Chopin, întreaga evoluţie a muzicii europene, apariţia şcolilor naţionale care au valorificat tezaurele folklorului naţional, nu pot fi concepute.

Importanţa revoluţionară a operei lui Chopin n'a putut fi pe deplin înţeleasă decât în Uniunea Sovietică.

Chopin a participat cu toate fibrele simţirii sale la luptele revoluţionare ale poporului său pornit în furesul anilor 1830 şi 1848 să-şi cucerească libertăţile.

Iată deci centenarul morţii lui Chopin a prilejuit nu numai în Polonia, patria compozitorului, ci în toate ţările democratice, în frunte cu Uniunea Sovietică, mari festivaluri muzicale care au prilejuit o largă difuzare a creaţiei lui Frédéric Chopin.

Catalog

In Editura C. G. M. a apărut „CAETUL CULTURAL No. 10", cu următorul cuprins:

Cântec în cinstea lui 7 Noembrie, de Dan Deşliu, Cântec popular despre Stalin, Steaua lui Lenin în veci va străluci, de Gh. Boldici, Luptăm pentru pace, de Th. Brudiu, Slavă lui Stalin, de Maria Banuş, Slavă ţie, toamnă luminoasă, de A. Ciurunga, Reşiţa, plămân de oţel, de Suzana Delciu, Tractoriste, de Ion Dulgheru, O să te'nfrângem vreme, de Ion Zăgan, Scrisoare de acasă, de Ion G. Voinescu, Macar Dubrava, (fragmente) de I. Corneiciuc, Indicaţii de regie, de Radu Miron.

*

In Editura C.G.M. a apărut:

Zaharia Branu, „Comandanţi ai opiniei publice", M. Brâcov, „Lupta pentru refacerea minei", Teatru pentru echipele artistice sindicale, vol. II, N. Stoia, „Drumuri în Retezat", Inginer Vasile Barbu, Instrumentdle de măsurat, şi folosirea lor în industria metalurgică, A. Salin „Insemnările unui tehnolog, I. Pudalov, „Zdarul Fedos Savliughin din Moscova".

In ajutorul Comitetelor de Intreprindere şi de Sindicate Nr. 5 au următorul sumar:

Hotărârile şedinţei plenare a C. C. al C.G.M. din 9 10 August 1949.

Despre controlul îndeplinirii obligaţiunilor înscrise în contractele colective, de Lungescu Nicolae;

Să desvoltăm şi să extindem forma nouă a întrecerii socialiste dela Reşiţa, de Trandafir Constantin;

Adunarea unei grupe sindicale, de Mina Voicu;

Din activitatea cubului cultural şi sportiv al salariaţilor dela Monetăria şi Fabrica de Timbre, de Gh. Petroni;

Să lichidăm atitudinea de desconsiderare a culturii fizice şi a sportului, de Moisescu Anton;

Brigăzile complexe, metoda nouă de muncă pentru rezolvarea unor probleme vitale în întreprinderile socialiste, de Ing. G. C.;

Cum îşi duce munca Sindicatul şcolarilor din învăţământ în mediul rural, de V. Vasiliu;

Să învăţăm din experienţa Sindicatelor Sovietice. Controlul asupra protecţiei muncii, de D. Tveicov;

Ce să citim;

Ştiri din mişcarea sindicală internaţională.

„Insemnările unui judecător popular". O documentată lucrare asupra fondului legilor şi asupra caracterului democratic al justiţiei în URSS, întruchipare strălucită a ideii leniniste despre antrenarea întregului popor muncitor în opera de împărţire a dreptăţii şi în opera de guvernare a statului.

Inmânarea primelor insigne de Polisportiv, la Iaşi

(Urmare din pag. I-a)

titular în echipa de handbal a Armatei.

— „Jucam fotbal şi handbal. Atletismul l-am cunoscut şi practicat în momentul în care am intrat în Armată. Şi totuş am cucerit Insigna de Au.!

„Insigna de Polisportiv creează premizele creşterii unui tineret plin de forţă, vigoare şi sănătate" ne-a spus căpitanul Tudor C.

Insigna de Polisportiv, inspirată din experienţa sovietică, reprezintă faza de pregătire a tineretului sportiv şi stimularea primilor săi paşi în sport.

„Ce deosebire fundamentală — a spus căpitanul Tudor C., care a luat Insigna de Aur — între sportul nostru şi sportul ţărilor imperialiştilor! In timp ce în ţările imperialiste, sportul este încătuşat în lanţurile capitalismului, marcând un continuu şi inevitabil regres, sportul nostru cunoaşte o înflorire generală, devenind astfel un bun al celor ce muncesc, urmând exemplul strălucit al culturii fizice şi a sportului sovietic.

In felul acesta, cu ajutorul Insignei de Polisportiv se poate crea premizele creşterii unui tineret plin de vigoare şi sănătate, gata de muncă şi apărare a Patriei noastre dragi".

COPII-ACTORI

TODIA GANIEV

In filmul „CRAVATA ROŞIE" Todia interpretează rolul pionerului-biurocrat Ciaşkin.

După mărturisirea lui Todia, i-a venit greu „să se reîncarneze". In viaţă el nu este deloc birocrat şi felul lui de a vorbi este lipsit de tonul oficial şi arid.

Cel mai tânăr dintre copiii-eroi ai filmului „CRAVATA ROŞIE", el filmează pentru a treia oară. In filmul „Băiatul dela periferie" el a interpretat rolul lui Andrei, iar în filmul „Învăţătoarea din Şatrăi" pe tigănuş.

Nu ştiu dacă la studioul „Soiuzdetfilm" există vreun lucrător sau artist, care să nu cunoască pe acest băiat modest şi serios.

Tot atât de celebru este Todia şi la şcoala unde învaţă în clasa a 6-a şi conduce organizaţia de pionieri.

Munca la studio şi la organizaţia de pionieri nu-i împiedică să fie cel mai exemplar elev al şcolii.

Todia desenează minunat, declamă frumos, dansează bine şi este socotit în şcoală ca cel mai bun organizator.

De acum 4 ani Todia a hotărât să se facă aviator şi nici o altă specialitate nu i se pare atât de interesantă şi strălucitoare.

INTREPRINDEREA COMERCIALĂ DE STAT „ALIMENTARA" (fost Moldova)

aduce la cunoştinţa populaţiei că înscrierea cartelelor pentru obţinerea alimentelor raţionate pe trim. IV, se mai face până în ziua de 20 Octombrie ora 20.

Pentru aceasta toate sucursalele care fac înscrierile vor fi deschise Joi 20 Oct. începând dela ora 3 pentru a primi înscrierile cartelelor de alimente.

VÂND lână toarsă gata albă şi culori naturale, sau schimb cu fân bun. Aurel Vlaicu 23 (Abator).

Incadrările la Institutul Politehnic

— Facultățile de Chimie Industrială, Mecanică și Electrotehnică —

Chimie Industrială

Matematici generale H imovici Adolf, profesor suplinitor.

Mecanică și rezistentă: Grindei Ion, conferențiar supl.

Electrochimie și Electrotehnic Ciochin: Ion, conferențiar.

Curs general de metalurgie Golgoțiu Tiberiu, conferențiar suplinitor.

Aparate, instalații și procedee utilizate în industria chimică Săveanu Teodor, profesor suplinitor.

Instalații și procedee speciale (organică) Ș:h opu Mihai, conferențiar suplinitor.

Mașini și instalații din industria pi lirlei (tăbăcărie) Marinescu Mihai, conferențiar suplinitor.

Aparate și instalații din industria celulozei Diaconescu Vasile, conferențiar supl.

Chimie industrială generală Dima Mihai, profesor.

Chimie anorganică și analitică Huidovici Gheorghe, profesor.

Mineralogie și petrografie N hita Orest, profesor supl.

Tehnologia acizilor și bazelor Calistru Constantin, conferențiar suplinitor.

Tehnologia azotului și îngrășămintelor Cotruț Gheorghe, conferențiar suplinitor.

Ceramică și material de construcție Braniște Constantin, șef de lucrări.

Chimia și tehnologia combustibililor Savencu Simion, profesor.

Chimie organică Matei I ie profesor.

Tehnologia organică specială Simionescu Cristofor, conferențiar supl.

Tehnologia coloranților organici, Cocea Elena, conf. sup.

Tehnologia produselor farmeceutice, Botez Gheorghe, conf. supl.

Producerea și prelucrarea materiilor plastice, rășinilor și cauciucului, Lupușor Gh., șef de lucrări.

Materii prime, auxiliare și produse finite, Alexa Gh., profesor.

Technologia tăbăcăriei Strub Constantin, conferențiar suplinitor.

Fiziochimismul procesului de tăbăcărie, Burlacu Gh conferențiar suplinitor.

Științe Biologice aplicate la tăbăcărie, Ioan Nicolaie, conferențiar suplinitor.

Vopsitorie și finisaj, Drabie Irina, șef de lucrări.

Materii prime în industria celulozei și hârtiei, Simionescu Cristofor, conferențiar.

Tehnologia celulozei si a hartiei, Dieconescu Vasile conferențiar suplinitor.

Facultatea de mecanică

Analiza Matematică, Haimovici Adolf, prof. supl.

Geometrie analitică și diferențială, Creangă Ioan profesor.

Matematici speciale aplicate, Mangeron Dimitrie, prof. supl.

Mecanica Technică I și II Mangeron Dimitrie. prof.

Rezistența materialelor, Bauşic Victor, conf. supl.

Mecanisme, Munteanu Octav, conf. supl.

Organe de mașini, Săveanu Lucius, prof, supl.

Desen industrial, Matei Alexandru, conf. supl.

Mașini de ridicat, Lind Cristian, conf. supl.

Tehnologie mecanică I și II Farcaș Toma, profesor.

Electricitate, electrotehnică și aplic. industr. Corlățeanu Vasile, prof. supl.

Fizica I și II. Calinicenco Nicolaie profesor.

Centrale de forță, Ivanov Vladimir, conf. supl.

Termotehnica I și II, Câmpam Teodor, profesor.

Mo.o ... combustie I...ternă, Gagiaschi Emil prof. supl.

Compresoare, Buda Cesar conf.

Generatoare cu gaz, d'Alban Gérard, prof. supl.

Mecanica fluidelor, Ciobanu Constantin, conf. supl.

Mașini unelte I și II, Cașler Gheorghe, conf. supl.

Măsuri mecanice (curs general) Răileanu Aurel conf. supl.

Locomotive, Popinceanu Nicolae, conf. supl.

Automobile și tractoare, Ganganu Vasile, conf. sup.

Instalații de garare și exploatarea de material rulant, Bauşic Victor, conf. supl.

Limba rusă, Andronic Alexandru, lector.

Facultatea de Electrotehnică

Analiza Matematică Climescu Alexandru, profesor.

Geometria Analitică și diferențială Creangă Ioan profesor.

Matematici speciale și aplicate Climescu Alexandru prof. suplinitor.

Rezistența Materialelor Vasiliu Mihai profesor.

Organe de Mașini, Aparate de ridicat și mașini unelte Nazarenco Petre prf. suplin.

Geometrie descriptivă și desen industrial Popovici Vasile conf. suplinitor.

Tehnologie Mecanică Ailincăi Gheorghe conf. suplinit.

Măsuri și instrumente electrice Petrescu V. prof sor

Electricitatea și Electrotehnică Vasiliu Gh. profesor

Electrotehnica III. Filipiuc Ioan șef. lucrari.

Technica curenților slabi Onu Const. prof. suplinitor.

Chimie Minerală și industrială, Bădeanu Constantin. conf. supl.

Termotehnica și Mașini termice, Săveanu Lucius, prof. supl.

Hidraulice, Mașini hidraulice, Ventilatoare, Iliescu Gheorghe, conf. supl.

Limb Rusă, B vol Maria, lector.

Centrale electrice. Oprișor Simion, prof. supl.

Transporturi, distribuția energiei electrice. Boțan Neculaie, profesor supl.

Aparataj electric. Hanganu Emil, prof. supl.

Mecanisme de precizie, Munteanu Octav, conf. supl.

Automatizări și telecomenzi. Perciun Nicolae, conf. supl.

Centrale electrice, transporturi și distribuția energiei eletrice. Boțan Nicolae, conf. supl.

Tracțiune electrică. Smocot Grigore, conf. supl.

Electrocăldura. Papp Alexandru. conf, supl.

Lămpi electrice și corpuri de iluminat. Prisăcaru Vasile, conferențiar supl.

Luminat electric. Prisăcaru Vasile, conferențiar supl.

Fizica tehnică, Luca Emil, prof. supl.

Pile, acumulatori, galvanizare, instalații pentru electroliză. Luca Emil, conferențiar suplinitor.

Mașini Electrice. Parteni Cezar, profesor.

Mașini electrice speciale, mutatori. Popovici Aurel, conferențiar suplinitor.

Techno'ogia materialelor electrice. Onu Constantin, conferențiar suplinitor.

R. P. R.
PARCHETUL TRIBUNALULUI IAȘI

Dl. Samson Strețcu domiciliat în Iași strada Pânzăriței No. 10, prin petiția înregistrată la acest Parchet sub No. 17774 din 18 Octombrie 1949, cere reconstituirea actului său de naștere, născut în comuna Olănești județul Cetatea Albă la data de 27 Iunie 19?8 din părinții Mihedi și Alexandra născută Balan.

NOI, PROCURORUL ȘEF AL PARCHETULUI TRIBUNALULUI IAȘI

In conformitate cu dispozițiunile art. 3 din Decretul Lege No. 4062 din 15 Decembrie 1949, invităm autoritățile și persoanele care dețin sau cunosc extractul sau alte înscrisuri referitoare la actul a cărei reconstituire se cere prin petiția de mai sus, să le depună de urgență și să se prezinte la Parchetul acestui Tribunal, pentru a ne da relații.

Procuror Șef,
G. VUZA
Grefier șef BRIUL

PIERDUT Buletinul Biroului Populației pe numele Chirilă Elena Str. Verde No. 27. Il declar nul.

PIERDUT Buletinul Biroului Populației Com. Mogoșești județul Iași, una cartelă îmbrăcăminte tip C și una cartelă alimente tip C pe numele Ghiuca Gh. Radu cu domiciliu Com. Mogoșești jud. Iași.
Le declar nule.

PIERDUT diplomă de bacalaureat No. 11563 pe numele Georgeta Dumitriu.
O declar nulă.

PIERDUT Autorizația de fabricat rachiu No. 80062 pe numele Alecu I. S. Crudu, Com. Poeni jud. Iași,
Il declar nul.

R. P. R.
PARCHETUL TRIBUNALULUI IAȘI

D-na Paulina Brailovschi născ. Protas din Iași strada Cuza Vodă Nr. 70, prin petiția înregistrată la acest Parchet sub No. 17951 din 15 Oct. 1949, cere reconstituirea actului său de căsătorie cu Șulim Brailovschi celebrată de Of. St. Civile al Com. Ungheni jud. Bălți, la 16 August 1924.

NOI, PROCURORUL ȘEF AL PARCHETULUI TRIBUNALULUI IAȘI

In conformitate cu dispozițiunile art. 3 din Decretul Lege No. 4062 din 14 Dec. 1940, privitor la reconstituirea actelor de stare civilă ale refugiaților, invităm autoritățile și persoanele care dețin sau cunosc extractul sau alte înscrisuri referitoare la actul a cărei reconstituire se cere prin petițiunea de mai sus, să le depună de urgență și să se prezinte la Parchetul acestui Tribunal pentru a ne da relații:

Procuror Șef,
Mircea Mironescu
Grefier Ș f,
Briul

R. P. R.
PARCHETUL TRIBUNALULUI IAȘI

D l Moraru Călin domiciliat în Iași str. Ștefan cel Mare Nr. 46 prin petiția înregistrată la acest Parchet sub Nr. 17.779 din 18 Oct. 1949, cere reconstituirea actului de naștere-născut la data de 15 Sept. 1925 în com. Hărbovăț Jud. Orhei din părinții Ioan Moraru și Maria Moraru născută Goncear.

NOI, PROCURORUL ȘEF AL PARCHETULUI TRIB. IAȘ

In conformitate cu dispozițiunile art. 3 din Decretul Lege Nr. 4062 din 15 Decembrie 1949, invităm autoritățile și persoanele care dețin sau cunosc extractul sau alte înscrisuri referitoare la actul a cărui reconstituire se cere, prin petițiunea de mai sus, să le depună de urgență și să se prezinte la Parchetul acestui Tribunal, pentru a ne da relații.

Procuror Ș f,
ss. Vuza
Grefier Ș.f.
ss. Briul

R. P. R.
PARCHETUL TRIB. JUD. IAȘI

D-l Luchian Ioan domiciliat în Iași str. Bahlui Nr. 7 prin petiția înregistrată la acest Parchet sub. Nr. 17520 din 14 Oct. 1949 cere reconstituirea actului său de căsătorie născut la 25 Iunie 1904 din părinții Ignat și Ahilina Luchian în com. Vinicăuț județul Hotin.

NOI PROCURORUL ȘEF AL PARCHETULUI TRIBUNALULUI IAȘI

In conformitate cu dispozițiunile art, 3 din Decretul Lege No. 4062 din 15 Dec. 1949, invităm autoritățile și persoanele care dețin sau cunosc extractul sau alte înscrisuri referitoare la actul a cărui reconstituire se cere prin petițiunea de mai sus, să le depună de urgență și să se prezinte la Parchetul acestui Tribunal, pentru a da relații.

Procuror Șef,
ss. Vuza
Grefier șef,
ss. Briul

R. P. R.
PARCHETUL TRIBUNALULUI IAȘI

D-na Captarenco Ecaterina, născută Rodnevici domiciliată în Iași str. Horia No. 5 cu petiția înregistrată la acest Parchet sub No. 17576 din 15 Octombrie 1949, cere reconstituirea actului său de căsătorie născută la 29 Decembrie 1912 în comuna Burlănești județul Hotin-Basarabia din părinții Vasile Rodnevici și Feodosia Rodnevici.

Sunt căsătorită cu Mihail Captarenco la data de 6 Sept. 1930 în orașul Soroca.

NOI, PROCURORUL ȘEF AL PARCHETULUI TRIBUNALULUI IAȘI

In conformitate cu dispozițiunile art. 3 din Decretul Lege No. 4062 din 15 Decembrie 1949, invităm autoritățile și persoanele care dețin sau cunosc extractul sau alte înscrisuri referitoare la actul a cărui reconstituire, se cere prin petițiunea de mai sus, să le depună de urgență și să se prezinte la Parchetul acestui Tribunal, pentru a ne da relații.

Procuror Șef,
MIRCEA SERION
Grefier Șef, *I. Briul*

PIERDUT Buletinul Biroul Populației Iași, pe numele Diac Henriette din Iași str. Regimentului 6 Grăniceri No. 8.
Il declar nul.

PIERDUT Buletinul Biroului Populației Iași, carnet șofer Nr. 2610, 1 cartelă lemne și diferite acte pe numele Bujdei Tudor stradela Sărărie 56.
Rog găsitorul a le aduce la Comitetul Provizoriu Județean centrar le declar nule.

PIERDUT Buletinul Biroul Populației Iași și 1 carnet sindicat pe numele Turcanu Elena Str. Octavian Botez No. 2.
Le declar nule.

R. P. R.
PARCHETUL TRIBUNALULUI IAȘI

Dl. Guțu Tudose, domiciliat în Iași strada Barbu Lăutaru No. 3 prin petiția înregistrată la acest Parchet sub No. 17782 din 18 Dec. 1949, cere reconstituirea actului său de naștere—născut la data de 8 Februarie 1907 din părinții căsătoriți legitim Nichifor și Ana în com. Senatorea județul Soroca.

NOI, PROCURORUL ȘEF AL PARCHETULUI TRIBUNALULUI IAȘ

In conformitate cu dispozițiunile art. 3 din Decretul Lege No. 4062 din 15 Dec. 1949, invităm autoritățile și persoanele care dețin sau cunosc extractul sau alte înscrisuri referitoare la actul a cărui reconstituire se cere prin petițiunea de mai sus, să le depună de urgență și să se prezinte la Parchetu acestui Tribunal, pentru a ne da relații.

Procuror Șef.
GEORGE VUZA
Grefier Șef,
(indescifrabil)

R. P. R.
PARCHETUL TRIBUNALULUI IAȘI

D-na Mâți Nădejda, născută Babiac, domiciliat în Iași strada Octav Botez No, 2, prin petiția înregistrată la acest Parchet sub No. 17.777 din 18 Octombrie 1949, cere reconstituirea actului său de naștere născută în comuna Barabei jud țu Bălți la data de 10 Martie 1921, din părinții căsătoriți legitim Ioan și Alexandrina.

NOI PROCURORUL ȘEF AL TRIBUNALULUI IAȘI

In conformitate cu dispozițiunile art. 3 din Decret Lege Nr. 4062 din 15 Dec, 1949, invităm autoritățile și persoanele care dețin sau cunosc extractul sau alte înscrisuri referitoare la actul a cărei reconstituire se cere prin petițiunea de mai sus, să le depună de urgență și să se prezinte la Parchetu acestui Tribunal, pentru a ne da relații.

Procuror Șef,
GH. VUZA
Grefier Șef, I. Briu

R. P. R.
PARCHETUL TRIBUNALULUI IAȘI

D-na Varvara Gheorghiță domiciliată în Iași strada Mohănescu No. 106 prin petiția înregistrată la acest Parchet sub No. din 18 Octombrie 1949, cere reconstituirea actului de naștere al fiului său Ioan Ghiorghiță născut în comuna Stoiniceni Județul Bălți la data de 27 Decembrie 1929 din părinții Gheorghe Gheorghiță și Varvara.

NOI PROCURORUL ȘEF AL PARCHETULUI TRIBUNALULUI IAȘI

In conformitate cu dispozițiunile art. 3 din Decretul Lege No. 4062 din 15 Decembrie 1949, invită autoritățile și persoanele care dețin sau cunosc extractul sau alte înscrisuri referitoare la actul a cărui reconstituire se cere prin petițiunea de mai sus, să le depună de urgență și să se prezinte la Parchetul acestui Tribunal, pentru a ne da relații.

Procuror Șef,
GH. VUZA
Grefier Șef,
(indiscifrabil)

PIERDUT Buletinul Biroului Populației Iași pe numele Florica Ciubotaru, Fundacul Karl Marx Nr. 4.
Il declar nul.

PIERDUT Buletinul Biroului Populației Iași, legitimație eliberată de Reg. Rata, carnet sindical și carnet UTM pe numele Popovici C-tin str. Dorojincă 5.
Rog, găsitorul a le aduce la Autogara Rata contrar le declar nule.

IN ATENȚIUNEA CITITORILOR PRESEI SOVIETICE

ADUCEM LA CUNOȘTINȚA CITITORILOR ZIARELOR ȘI REVISTELOR

SOVIETICE

CA PENTRU A PRIMI IN TIMP UTIL PUBLICAȚIILE LA CARE SUNT ABONAȚI

Urmează să-și reînoiască abonamentele până la 1 Noembrie 1949 la „SLOVA"

„Librăria Noastră"

CARTEA RUSĂ

Cinema MAXIM GORKI

Prezintă astăzi

Premieră odată cu 10 cinematografe din Capitală

FILM COLORAT MUZICAL

O producție MOSFILM 1949

Trei întâlniri

— cu —

Tamara Macarova, Boris Circov, Nicolae Plucicov

Regia V. CUDOVSKI

Muzica N. CIRUCOV

Complectare Jurnal

SPECTACOLE FIXE!

Cassa deschisă și dimineața dela ora 10 a 12

Cinema „SIDOLI"

Prezintă astăzi

O comedie muzicală

Producția Studioului „Lenfilm"

„ARINKA"

cu L. Emelianțeva, N. Canovalov, A. Culacov, P. Luhanov

Complectare Jurnal

S. A. SOVROMFILM

Cinema „PHOENIX"

Prezintă astăzi

O puternică realizare sovietică

Cravata roșie

Legământul și simțul de răspundere al pionerului sovietic față de organizație și Patria sa

Având în fruntea distribuției pe

Șura Socolov și Ira Nacinkina

Complectare Jurnal

Muncitori, Meseriași, Tehnicieni, Intelectuali, Studenți, Eleve și Elevi, vizionați filmele Documentare și Științifice

S. A. SOVROMFILM

CINEMA TIMPURI NOI

Prezintă astăzi

IN NISIPURILE ASIEI

Film de lung metraj

Sportul Sovietic Nr. 5

U.R.S.S. de Azi Nr. 22 și

Jurnal Romfilm

Program ... în continuu ... spectacole fixe

INTRAREA GENERALA 15 LEI

ULTIMELE ȘTIRI

HARRY POLLITT

cere casarea sentinței de condamnare împotriva secretarului P. C. australian

LONDRA 19 (Agerpres)— Harry Pollitt a trimis în numele Comitetului Executiv al Partidului Comunist englez, o scrisoare inaltului comisar britanic pentru Australia în care protestează energic împotriva condamnării secretarului general al Partidului Comunist australian, Sharkey.

Această condamnare, cauzată scrisoarea, constituie un atac flagrant împotriva libertății de exprimare și face parte din ofensiva reacționară pe care o duce guvernul australian împotriva oamenilor muncii din Australia care luptă pentru pace și progres. Procesul împotriva lui Sharkey a fost inscenat de guvernul australian deoarece el este unul din fruntașii de seamă ai Partidului Comunist care conduce mișcarea în plină creștere din Australia pentru pace și prietenie cu U.R.S.S.

„Crima" adevărată a lui Sharkey, consistă din faptul că el a luptat cu hotărâre împotriva politicii guvernului australian și a sprijinitorilor săi care încearcă să împingă Australia pe calea atârnătorilor la război americani. Sharkey s'a găsit în prima linie a luptei împotriva încercărilor făcute de guvernul australian și de capitaliști de a reduce nivelul de trai al funcționarilor australieni, atrăgându-și astfel asupra sa dușmănia celor ce apără beneficiile și privilegiile.

Calificând procesul lui Sharkey drept un proces politic, Comitetul executiv al Partidului Comunist Englez, subliniază că atât în Marea Britanie cât și în întreaga lume toți oamenii iubitori de pace și de libertate, vor protesta împotriva acestui abuz.

Comitetul Executiv cere guvernului australian să caseze imediat condamnarea și sentința.

Harry Pollitt a trimis deasemenea primului ministru australian Chifley o telegramă, prin care cere casarea condamnării și a sentinței pronunțate împotriva lui Sharkey.

Funeraliile mareșalului TOLBUHIN

vor avea loc la Moscova

MOSCOVA 19 (Agerpres). — TASS transmite următorul comunicat al Consiliului de miniștri al Uniunii Sovietice și al Comitetului Central al PC (b) al U.R.S.S.

Consiliul de miniștri al Uniunii Sovietice și Comitetul Central al PC (b) al U.R.S.S. aduc la cunoștință cu adâncă mâhnire că la 17 Octombrie a. c. a încetat din viață, după o boală lungă și grea, mareșalul Uniunii Sovietice Fedor Tolbuhin, fiu credincios al Partidului bolșevic, unul din eminenții comandanți de oști și constructori ai forțelor armate ale Uniunii Sovietice și erou glorios al Marelui război pentru apărarea Patriei.

Funeraliile mareșalului Uniunii Sovietice Tolbuhin vor avea loc în orașul Moscova.

* * *

Mareșalul Fedor Tolbuhin a încetat din viață.

Această știre îndurerează adânc poporul român, care n'a uitat și nu va uita niciodată că acest mare erou al Armatei Sovietice a luat parte în mod hotărâtor la eliberarea țării noastre de sub jugul nazist. După ce a participat la istorica bătălie dela Stalingrad, glorios fiu al poporului sovietic, Mareșalul Fedor Tolbuhin a continuat, în fruntea trupelor sale, măreața ofensivă a frontului de Sud, zdrobind pe cotropitorii României și ai altor țări din Europa de Sud-Est.

Contribuția de seamă a acestui mare erou sovietic la eliberarea țării noastre de sub dominația impilatoare a hoardelor hitleriste și fasciste, va rămâne adânc săpată în conștiința poporului nostru.

Oamenii muncii din Republica Populară Română iau parte cu profundă durere la doliul poporului sovietic și al glorioaselor sale forțe armate.

Cum se pot modifica valorile locative

în lipsa proprietarilor

La ce contracte se datorează taxa comunală de 4 la sută. Ce chirii vor plăti salariații care locuesc în imobilele întreprinderilor unde prestează serviciu

Ministerul Finanțelor a sesizat în ultimul timp, de unele probleme de ordin fiscal privind aplicarea diverselor legiuiri financiare. Una dintre aceste probleme se referă la situația chiriașilor care locuesc în imobile ai căror proprietari sunt plecați în străinătate. S'a pus problema, dacă acești chiriași pot cere în lipsa proprietarilor, modificarea valorilor locative, în cazul când au fost eronat stabilite.

Răspunsul la această problemă este următorul:

In principiu, impozitul pe clădiri se stabilește în sarcina beneficiarului venitului — adică proprietarul — singurul care are dreptul de a discuta în contra dictoriu cu fiscul, cuantumul impunerii.

In ipoteza în care proprietarul, din diferite motive, nu înțelege să ceară modificarea impunerii, chiar când această impunere conține erori de fapt sau de drept, chiriașul este obligat a reține și vărsa impozitul pe clădiri până la concurența chiriei legale, adică chiria pe care o plătește.

In cazul când proprietarul lipsește, chiriașul poate să se substitue în drepturile proprietarului și să ceară în locul acestuia modificarea valorii locative, beneficiind de toate drepturile acestuia.

La ce contracte se datorează taxa comunală de 4 la sută.

O altă problemă o constitue contractele la care se datorează taxa comunală de 4 la sută; cine datorează această taxă și unde se face plata.

Precizările în această problemă sunt următoarele:

Conform prevederilor legale, se datorează taxa comunală de 4 la sută asupra valorii tuturor contractelor de închiriere, subînchiriere, arendare, subarendare, precum și asupra actelor de cesiune ale acestor contracte.

Taxa se percepe pentru toate contractele de acest fel, sub orice formă s'ar prezenta, deci atât asupra acelora pentru care s'a produs o proba scrisă, cât și asupra celor verbale și indiferent de obiectul contractului (clădiri, terenuri, linii ferate, drumuri, etc.).

In cazul în care nu există proba scrisă a contractului plata taxei se face pe baza unei declarații a ambelor părți sau numai a uneia, din care să rezulte valoarea contractului, obiectul lui și durata.

Ce chirii plătesc salariații care locuesc în imobilele Statului

Potrivt dispozițiunilor legale în vigoare, salariații care locuesc în imobilele aparținând Statului, în baza unui contract accesoriu serviciului ce-l îndeplinesc, vor plăti, cu începere dela 1 Ianuarie 1949, o chirie egală cu 8 la sută din salariul rămas după deducerea impozitului pe venit.

Spre deosebire de aceștia funcționarii care locuiesc în imobilele întreprinderilor economice de Stat nu vor plăti cota de 8 la sută drept chirie, ci se vor încadra în regimul comun prevăzut de legea chiriilor, adică vor plăti chiria legală de 45 la sută din valoare locativă.

PEKING 18 (Agerpres). — Tass transmite că la 16 Octombrie Mao Tse Dun, președintele guvernului popular central al Republicii Populare Chineze, a primit pe Roșcin, ambasadorul extraordinar și ministru plenipotențiar al URSS în R. P. Chineză, care și-a prezentat scrisorile de acreditare.

*

ROMA 18 (Agerpres). — Docherii din porturile Genova, Spezzia și Savona, au declarat grevă, cerând mărirea salariilor în raport cu costul vieții.

Noui violări ale teritoriului albanez

de către elemente ale armatei monarho-fasciste grecești

TIRANA 19 (Agerpres) — Agenția Telegrafică Albaneză:

Monarho-fasciștii greci au continuat între 7 și 14 Octombrie să se dedea la acte de provocare împotriva teritoriului R. P. Albania. Soldați monarho-fasciști au deschis foc de mitraliere împotriva teritoriului albanez în sectorul Lescovic.

In ziua de 11 Octombrie un avion militar monarho-fascist a pătruns în spațiul aerian albanez tot în sectorul Lescovic.

In aceeași zi, un alt avion militar monarho fascist a încălcat spațiul aerian albanez în sectorul Konispol. El a fost alungat de focurile trase de grănicerii albanezi.

In ziua de 12 Octombrie un avion monarho-fascist a sburat deasupra teritoriului albanez în sectorul Erseke.

La 13 Octombrie, soldați monarho fasciști greci au pătruns pe teritoriul albanez în dreptul bornei de frontieră numărul 89. In aceeași zi, soldați monarho-fasciști au trecut pe teritoriul albanez în dreptul bornei de frontiera numărul 39, fiind alungați.

Noi lămuriri cu privire

la anularea datoriilor din avansuri asupra salariilor

BUC. 19 (Agerpres). — In legătură cu anularea datoriilor din avansuri asupra salariilor, se dau următoarele lămuriri:

1. Avansul luat pentru căsătorie trebue restituit, el nefăcând parte din datoriile ce se anulează.

Datoria nu se va reține prin statele de salarii, ci se va restitui în rate lunare stabilite de comun acord cu întreprinderea.

2. Popririle pentru amenzi pronunțate de organele CFR și ale Miliției, imputări, precum și cele instituite de alte autorități în afară de primă instanță, se rețin prin state de salarii.

3. Maximul sumei ce poate fi reținut pe stat unui salariat nu poate depăși o treime din salariul net lunar.

Dacă salariatul are și alte datorii, le va restitui după ce va termina plata sumelor poprite, afară de cazul când situația sa materială îi permite să facă eforturi pentru a lichida cât mai curând datoriile ce le-a făcut.

4. Gazele combustibile sunt asimilate lemnelor de foc, deci datoriile pentru gâze se anulează.

5. Datoriile pentru chirie, lumină, apă, nu se anulează și ca atare trebuesc restituite.

6. Sumele plătite până la 14 Iulie 1949, în contul datoriilor, rămân bune plătite.

7 Datoria pentru lemne făcută de un fost salariat este anulată, chiar dacă în momentul de față, prin plasarea sa în cadrul disponibil, este salariatul altei întreprinderi.

Conferința scriitorilor albanezi

TIRANA 19 (Agerpres) — Agenția telegrafică albaneză transmite:

A treia Conferință a scriitorilor albanezi și-a încheiat lucrările după ce a desbătut și adoptat proectul de statul.

A fost ales un comitet de conducere compus din 11 membrii.

La sfârșitul Conferinței s'a dat cetire rezoluției adoptate de Conferință care a trasat următoarele sarcini scriitorilor albanezi: să facă toate eforturile necesare pentru a-și însuși prețioasa experiență sovietică, avantgarda literaturi progresiste din lumea întreagă să-și însușească metoda realismului socialist punând-o la temelia operelor literare și să participe cu toate forțele lor la lupta pentru pace și democrație.

Forțele populare chineze și-au deschis drumul spre Formosa

HONGKONG 19 (Agerpres) Forțele populare chineze au eliberat portul Amoy. Prin eliberarea acestui important port, armata populară a căpătat cale directă de acces la insula Formosa.

PIERDUT diplomă de Bacalauriat Inspectorat Școlar Iași Nr. 11563.

Nr. Școalei 473 pe numele Dimitriu Georgeta, Str Nicolae Bălcescu Nr. 21.

o declar nulă.

Lucrările O. N. U.

Rezoluția propusă de delegația poloneză

referitor la discriminările practicate de unele state față de muncitorii refugiați

NEW-YORK 19 (Agerpress) In zilele de 14 și 15 Octombrie, Comitetul pentru chestiunile umanitare și culturale a discutat proectul de rezoluție al delegației poloneze referitor la „practicile discriminatorii ale anumitor state față de muncitorii născuți în străinătate în special față de muncitorii recrutați din rândurile refugiaților.

După cum se știe, în unele țări ca Statele Unite, Marea Britanie, Franța, etc. muncitorii născuți în străinătate sunt supuși unui tratament discriminatoriu față de cei din aceste țări, primind salarii mai mici, efectuând un număr de ore de muncă egal și adeseori sunt chiar terorizați.

La cea de a 4 sesiune a Adunării Generale, delegația poloneză a prezentat un proect de rezoluție care arată că măsurile de discriminare luate în numeroase țări față de muncitorii emigranți recrutați dintre refugiați și persoanele strămutate contravin principiilor de bază ale Chartei O. N. U. și a propus ca Adunarea Generală să recomande statelor membre ale Chartei O.N.U. să ia măsuri în vederea încetării acestor stări de lucruri.

Reprezentantul britanic, Castle, a propus ca această chestiune să fie examinată de organizația internațională a muncii.

Reprezentanții Uruguayului, Perului, Greciei și ai altor țări au sprijinit propunerea delegatului britanic.

Luând cuvântul delegatul ucrainian, Demcenko, a subliniat accentuarea discriminărilor în anumite țări, în perioada de după război împotriva muncitorilor născuți în străinătate.

Scoțând în evidență succesele construirii socialiste în U.R.S.S. și în țările de democrație populară, precum și îmbunătățirea condițiilor de trai ale oamenilor muncii din aceste țări, Demcenko a arătat că oamenii sovietici sunt indignați de teroarea și înjosirea la care sunt supuși cetățenii sovietici strămutați de administrația militară în zonele Occidentale ale Germaniei și Austriei. El a accentuat că este de datoria O.N.U-lui să se ridice în apărarea muncitorilor născuți în străinătate.

Reprezentantul Uniunii Sovietice Paniușkin, a arătat că guvernele Statelor Unite, Marei Britanii și Franței împiedică repatrierea unui mare număr de cetățeni sovietici, aflați în momentul de față în lagărele de persoane strămutate. Aceste lagăre sunt transformate în piețe pentru achiziționarea de mână de lucru. Ca o continuare a ducerii cu forța de către hitleriști a milioane de oameni în sclavie, oamenii sunt deportați acum sub masca de persoane strămutate în Statele Unite, Marea Britanie, Belgia, Franța, Canada și alte țări, unde sunt exploatați crâncen. Această activitate criminală este întreprinsă prin intermediul așa numitei organizații internaționale a refugiaților.

Subliniind exploatarea la care sunt supuși în aceste țări muncitorii născuți în străinătate și în special muncitorii recrutați din rândurile refugiaților și persoanelor strămutate, Paniușkin s'a ridicat împotriva propunerii britanice de a se referi această problemă Organizației internaționale a muncii și a arătat că măsurile discriminatorii împotriva muncitorilor născuți în străinătate contravin principiilor de bază ale Chartei O.N.U.-ului.

Reprezentantul Uniunii Sovietice a propus ca Adunarea Generală să adopte proectul de rezoluție polonez. Reprezentantul cehoslovac a sprijinit rezoluția poloneză. Continuarea examinării acestei rezoluții a fost amânată până la ședința următoare.

Abonați-vă la «Opinia»

Zilele acestea începe distribuirea

cotelor de zahăr și ulei în localitate

Secțiunea Comercială de pe lângă Comitetul Provizoriu orășenesc comunică următoarele:

Mâine, Joi 20 Octombrie până la orele 8 seara este ultimul termen de înscrierea cartelelor la magazinele de Stat și Cooperative, — în vederea obținerii alimentelor raționate.

După această dată se va distribui zahărul și uleiul posesorilor de cartele, precum și cantinelor, căminelor, creșelor și spitalelor.

ULTIMA ORA

Oamenii muncii din Franța

cer formarea unui guvern de Uniune democrată

PARIS 19 (Agerpres) După îndelungate tratative cu reprezentanții diferitelor partide și grupări politice Jules Moch a fost silit să renunțe la formarea guvernului.

In fiecare zi el declară ziariștilor că „astăzi guvernul va fi format cu orice preț", fără să-și ducă însă la îndeplinire promisiunea.

Ziarele de luni seara au publicat chiar și o listă a viitorului guvern care urma să fie prezentată Președintelui Republicii.

Numele cari figurau în această listă arătau limpede sforțările disperate ale socialiștilor de dreapta de a rămâne la putere și de a atrage de partea lor tot felul de aliați dubioși.

Guvernul urma să fie constituit din reprezentanții acelorași partide care formaseră guvernul Queuille.

Intre reprezentanții acestor partide erau divergențe serioase care n'au putut fi înlăturate de Jules Moch. In primul rând radical socialiștii se opuneau ca portofoliul de ministru al muncii să fie acordat unui socialist.

Repartizarea celorlalte portofolii a prilejuit deasemenea tot felul de tranzacții.

In special membrii M.R.P. și radical socialiștii au dus între ei discuții aprinse cu privire la fostul secretar de stat la Ministerul informațiilor.

Eșecul încercării lui Moch de a forma noul guvern dovedește cât de mic este prestigiul socialiștilor de dreapta din Franța.

Ziarele continuă să publice știri în legătură cu numeroasele meetinguri și greve de protest, care au loc pe întreg teritoriul Franței în care oamenii muncii cer formarea unui guvern de Uniune democrată.

BIBLIOTECA UNIVERSITĂȚII -IAȘI

ANUL 41 Nr. 940

4 PAGINI 4 LEI

Vineri 21 Octombrie 19

ABONAMENTE
Lei 360 . . . . . 3 luni
„ 5000 întreprinderi, autorități pe un an

Tipografia
IAȘI Str. ȘTEFAN CEL MARE 50-52

OPINIA

ZIAR POPULAR COTIDIAN

Redacția
IAȘI, STR. VASILE ALECSANDRI 11
Administrația
IAȘI, STR. CUZA VODA Nr. 50

TELEFOANE
Redacția (Nr. 1209, 1210
Administrația „ 2042

Din inițiativa Secțiunii Sanitare a Comitetului Provizoriu orășenesc

Noi măsuri sanitare în școli

— Înființarea de cabinete medicale, infirmerii și colțuri sanitare. Vaccinări antiscarlatinoase, antidifterice și antivariolice —

După ce în preajma deschiderii școlilor, Secțiunea Sanitară a Comitetului Provizoriu orășănesc a luat toate măsurile de igienă privind localul școlilor, examinarea elevilor, etc—astăzi se preocupă de asigurarea unei asistențe sanitare cât mai bine organizată pentru elevi cât și de prevenirea bolilor.

Astfel au început în școli vaccinările antiscarlatinoase antidifterice și antivariolice Acestea se efectuează de către o echipă de specialiști.

In acelaș timp a fost organizat un serviciu mobil format din specialiști în boli de ochi, nas-gât-urechi și dermatologie, care vizitează școlile examinând elevii și depistând cazurile de boală. In curând, o echipă de medici dentiști se va deplasa prin școli pentru a examina dentar pe toți elevii și a lua în consecință măsurile ce se impun.

Secțiunea Sanitară se ocupă în același timp și de înființarea a cât mai multe școli cabinete medicale, infirmerii și colțuri sanitare. Până în prezent au fost înființate în 11 școli medii și elementare cabinete medicale în 9 școli infermerii iar în alte școli, colțuri sanitare.

Deasemeni, pe lângă fiecare școală a fost prevăzut câte un medic. In curând vor mai lua ființă 5 cabinete medicale și 9 infirmerii. De buna lor organizare și înzestrare se ocupă Secțiunea Sanitară în colaborare cu direcțiile școlilor.

Munca de pregătire a cadrelor tehnice de specialiști, la Institutul Politehnic „Gh. Asachi" din Iași

Pentru o cât mai temeinică pregătire a cadrelor tehnice necesare industriei noastre, profesorii și studenții dela Institutul Politechnic „Gh. Asachi", au pășit serios la muncă, încă din primele zile, ale începutului de an școlar.

Nici o oră, nici o zi pierdută, căci timpul trebuie prețuit cu cât mai multă grijă.

Dându-se o mai mare amploare învățământului tehnic superior, la Institutul Politechnic din Iași, au fost înființate mai multe specialități de studii, printre care și una unică în toată țara — celuloză și hârtie.

Orarul

In dorința de a pune la dispoziția studenților cât mai mult timp liber pentru însușirea cunoștințelor căpătate la cursuri, și a utiliza cât mai practic, spațiul existent al amfiteatrelor și sălilor, programul a fost alcătuit zilnic de la 7.30 — 13.30 și 14—20.

In felul acesta într'un număr restrâns de săli de care dispune Institutul, s'a putut totuși organiza cursurile pe serii, dând posibilitate studenților să aibă patru jumătăți de zi libere, pe săptămână.

Din lucrările începute anul acesta s'au dat spre folosință patru mari săli de cursuri, urmând ca în scurt timp să fie terminate și celelalte amfiteatre și laboratorii.

In curte pe locul unde a fost înainte un amfiteatre distrus de bombardament a început construcția a trei noi amfiteatre, care dacă timpul va fi favorabil vor putea fi terminate în luna Ianuarie.

Studenții

Pe baza noii compoziții sociale, care anul acesta a fost împrospătată cu elemente sănătoase, recrutate dintre fiii muncitorilor, țăranilor săraci și a muncitorilor înșiși, prin înființarea Politechnicei muncitorești, atmosfera din Institut a devenit cât mai favorabilă studiului.

Au fost definitiv înlăturate elementele care compromiteau învățământul și-l considerau ca o ocupație în plus, pe lângă celelalte de fiecare zi.

In rândul studenților dela Institutul Politechnic, n'au rămas decât acei care sunt hotărâți să muncească pentru însușirea unei tehnice înaintate, decât acei care-și dau seama că prin pregătirea lor, sunt folositori noii societăți.

Așa se explică faptul că studenții au participat cu seriozitate la cursuri încă din primele zile preocupați să nu piardă nici o oră, nici un curs.

Politechnica muncitorească

După 45 de zile de intense pregătiri, muncitorii studenți au trecut cu succes examenele de admitere în Politechnica muncitorească.

Ei se bucură de o binevenită vacanță de câteva zile, după care, vor participa la cursurile atât de mult așteptate, ce se vor deschide săptămâna viitoare.

Profesorii

Cu câteva zile înainte de deschiderea cursurilor, profesorii și-au pregătit programul noului an, preocupați de grija de a corespunde în cea mai mare măsură, cerințelor impuse de reforma învățământului.

Astfel ei și-au restructurat cursurile, utilizând cât mai mult material sovietic și folosind în laboratoare experiența sovietică.

Prin extinderea și conturarea cât mai precisă a specialităților, anul acesta corpul didactic a devenit mai numeros, făcându-se o serioasă promovare a cadrelor tinere.

Grupe de specializare

Necesitățile industriei noastre au impus o cât mai precisă specializare a cadrelor tehnice.

In prezent Politechnica „Gh. Asachi" are următoarele grupe de specializare.

Facultatea de Electrotehnică din două grupe cât a avut înainte, are acum patru grupe de specializare; facultatea de construcții dintr'o singură secție, are două secții de specializare; facultatea de chimie din trei, are patru grupe de specializare; iar la facultatea de mecanică, s'au introdus noi obiecte de studii.

A. LOGHIN

(Continuare în pag. 2-a)

In cinstea lui 7 Noembrie

Biblioteca „Țesătura" s'a mărit cu 330 volume

In cinstea zilei de 7 Noembrie, muncitorii fabricii „Țesătura" își luaseră angajamentul de a mări numărul cărților din biblioteca întreprinderii cu 100 volume noui.

Angajamentul textiliștilor a fost îndeplinit înainte de termen. El a fost chiar întrecut.

Intr'adevăr, până în ziua de 18 Octombrie, biblioteca fabricii „Țesătura" a fost îmbogățită și mărită cu 330 cărți de ideologie, literatură și știință.

Deasemeni, printre angajamentele luate în cinstea aniversării Marei Revoluții Socialiste din Octombrie figura și dotarea clubului cu un aparat de radio. Și acest angajament a fost îndeplinit cu mult înainte de termen, în momentul de față clubul posedând un frumos aparat de radio, pus la dispoziția muncitorilor care frecventează clubul.

Intrecere între brigăzi de tineret

Tot în cinstea lui 7 Noembrie, Brigada I-a de tineret dela Țesătura a chemat la întrecere brigada II-a de tineret recent înființată. Printre obiectivele fixate în această întrecere sunt:

— Mărirea producției cu 12 la sută.

— Să dea o marfă de calitatea I-a de 95 la sută.

Două muncitoare dela „Țesătura" lucrează în comun la 10 războaie

In cinstea lui 7 Noembrie, — ziua aniversării Marei Revoluții Socialiste din Octombrie — muncitoarele Adriana Maftei și Grămescu Emilia dela „Țesătura" care lucrau până acum la câte 4 războaie au început din cursul zilei de Marți 18 Octombrie, lucrul în comun la 10 războaie.

Depășiri de norme la „Victoria"

Lucrând sub semnul zilei de 7 Noembrie, următoarele muncitoare dela fabrica Victoria au reușit să depășească normele de lucru, în primele 15 zile ale lunii la curs:

Todică Aglaia, secția țesătorie, cu 24 la sută.
Morăraș Elena, secția filatură, cu 8 la sută.
Bădulescu Elena, secția țesătorie, cu 18 la sută.

Oamenii muncii din Iași subscriu pentru „Casa Scânteii"

Muncitorii, tehnicienii și funcționarii fabricei Țesătura au răspuns cu entuziasm la marea operă de subscriere la Casa Scânteii.

Până în prezent au subscris circa 350 muncitori.

Totalul sumelor subscrise până în prezent se ridică a 185 000 lei.

Deasemeni la numeroase întreprinderi și Institute din Iași au avut loc entuziaste adunări în cadrul cărora muncitorii au subscris pentru mărețul edificiu „Casa Scânteii"

Rolul Cooperativei de producție I.O.V.R. care se înființează în localitate

Este cunoscut modul cum se ocupau guvernanții regimurilor trecute de situația lumii I.O.V.R.

Mai just spus, se cunoaște modul cum se ocupau conducătorii regimurilor burghezo-moșierești de îmbunătățirea nivelului de viață a ioveriștilor.

Și din pricina acestei vechi delăsări din partea guvernelor de atunci, invalizii, orfanii și văduvele duceau o viață de mizerie. Nu erau rare cazurile când ioveriștii în acele vremuri întindeau mâna pentru un ajutor ori solicitau sprijin la diferite Instituții — ceea ce constituia o cerșetorie deghizată.

Cu totul altfel se prezintă astăzi situația Partidului Muncitoresc Român și Guvernul, în dorința de a ridica nivelul de trai al masselor de invalizi (accidentați, infirmi, orbi, surdo-muți, bătrâni, văduve de război, pensionari) au creiat condițiile necesare pentru înființarea de Cooperative de producție. In aceste Cooperative ioveriștii vor avea posibilitatea să-și câștige existența în mod cinstit.

La Iași, precum am mai arătat, Secțiunea Muncă și Prevederi Sociale de pe lângă Comitetul Provizoriu orășeneec a început încă de acum câteva săptămâni pregătirile pentru înființarea Cooperativei I.O.V.R.

Indrumată de Comitetul Provizoriu, Secțiunea aceasta și-a luat drept sarcină cam până la 7 Noembrie Cooperativa să funcționeze; pe această linie Secțiunea Muncă și Prevederi Sociale situându-se printre primele din țară.

Pentru a-și duce angajamentul la bun sfârșit, Secțiunea Muncă și Prevederi Sociale colaborează cu Comisia Județeană de organizare a Cooperației, cu UFDR-ul și Crucea Roșie.

Până în prezent la sediul Crucei Roșii peste 100 de ioveriști s'au înscris pentru a intra în Cooperativa de producție.

Studiindu-se pe deoparte care sunt cerințele locale în ceeace privește obiectele ce se vor produce și îmbinându-se acest obiectiv cu posibilitățile de producție, s'a hotărât ca — deocamdată — Cooperativa să realizeze împletituri de papură și nuiele, împletituri de lână, nasturi.

S'a găsit un local adecvat, care urmează să mai fie amenajat pentru buna funcționare a Cooperativei.

Odată creiată, Cooperativa — ce va fi condusă și administrată de ioveriști-asociați va avea menirea să participe din ce în ce mai activ la creșterea volumului mărfuri or de larg consum și la deservirea din ce în ce mai pronunțată cu obiectele necesitate de populație. In acest fel, se va contribui la întărirea economiei noastre.

A. Mr.

VEDERE DIN UNIUNEA SOVIETICĂ

Muncitorii brutari din Iași au economisit 23.356 lei în luna Septembrie

La ședințele de producție care s'au ținut la fiecare centru de fabricație a pâinii, muncitorii brutari și-au luat o seamă de angajamente în cadrul întrecerilor socialiste ca: economii de materii prime și fabricarea unei pâini de bună calitate.

Până în prezent s'au putut realiza o serie de economii ca: 4884 kgr. lemne, 426 kgr. sare, 475 kgr. tărâțe.

Aceste economii se ridică la suma de 23.356 lei.

Totodată producția pe luna Septembrie a fost depășită cu 45.187 kgr.

Muncitorii brutari și-au luat angajamentul să micșoreze consumul combustibilului în luna Octombrie.

GH. SPĂTARU
Coresp.

Planificarea muncii școlare

— Etapele activității didactice în cursul unui an — — Impărțirea materiei în cicluri și practica în producție —

Reforma învățământului a deschis drumul larg fiilor clasei muncitoare către toate ramurile tehnice unde se cer din ce în ce mai mulți și mai buni specialiști.

Creșterea și valorificarea resurselor naturale, înmulțirea și desvoltarea continuă a mijloacelor de producție, constitue temelia materială a propășirii poporului. Dar pentru realizarea acestor lucruri trebuesc oameni calificați, tehnicieni cu pregătire serioasă.

Crearea școlilor tehnice medii corespunde acestui scop.

După primul an de funcționare a acestor școli, s'au tras o serie de învățăminte asupra felului cum ele trebuesc organizate spre a da un randament maxim.

Astfel s'a ajuns la convingerea că în primul rând se impune o temeinică planificare a studiilor și a timpului de lucru. Modalitățile acestei planificări au reeșit din analiza muncii școlare de anul trecut. S'a ajuns atunci la elaborarea unui plan de studii de către toate ministerele care întrețin școli tehnice de specialitate, în colaborare cu ministerul Invățământului Public.

Iată, în linii mari, în ce constă acest plan, aplicabil tuturor școlilor tehnice.

In primul rând, unitatea de timp în învățământ nu mai este anul școlar, ci *semestrul*. Deci sunt materii care se fac numai câte un semestru, sunt altele care se fac în prima parte, alta în a doua parte a anului școlar.

Sunt obiecte la care se țin examene la sfârșitul semestrelor. Anul școlar are 2 semestre: Cum școlile tehnice au 4 ani de studii, în total sunt 8 semestre.

De exemplu un elev din anul III se află acum în semestrul 5, unul din anul IV se află în semestrul 7.

Materiile ce se predau sunt grupate în 4 cicluri:

1. *Ciclul de cultură generală* (l. rusă, istorie, șt. naturale, fizică, chimie, Constituție, etc.)

2. Ciclul *de tehnică generală* (Română, Matematici, limbi străine, Geografie, Economie politică)

3. *Ciclul materiilor de specialitate* (aici, potrivit specificului fiecărei școli. De exemplu: la școlile de ad-ție economică: Contabilitate, Mărfuri, Steno-

(continuare în pag. 2-a)

Imprumuturile acordate de Statele Unite înfeudează popoarele din America Latină

Unul din mijloacele cele mai „eficace" ale Statelor Unite pentru subjugarea altor popoare îl constitue fără îndoială împrumuturile americane. Nu este întâmplător faptul că propagandiștii „modului de viață american" acordă o atenție deosebită politicii de credite a Statelor Unite.

La 28 Februarie a. c., revista americană „Times", într'un articol a comentat așa numitul „program de ajutorare a regiunilor înapoiate", enunțat de Truman și pune accentul pe problema împrumuturilor. Revista, califică programul lui Truman drept „original", „îndrăzneț", „nou" și recomandă țărilor din America Latină să se folosească într'o mai largă măsură de creditele Statelor Unite. Se înțelege că revista a profitat de această ocazie, pentru a aminti guvernelor acestor țări să acorde „respectul cuvenit capitalului străin".

Nu ne vom ocupa de „programul de ajutorare al regiunilor înapoiate", dar amintim în treacăt că acest program nu este nici original nici nou. El nu este altceva decât a doua ediție a „planului Marshall". Președintele Truman consideră drept regiuni înapoiate multe țări ale Asiei, Africei și 20 de țări din America-Latină.

Nu vom ocupa de politica de credite a Statelor Unite, adică de politica „bunei vecinități", cum o numește revista „Times", referindu-se la vecinii din America de Sud.

Acordarea de împrumuturi Americii de Sud și Americii Centrale de către U. S. A. a început relativ târziu. Intre 1914-1919, Statele Unite au investit în republicile din America Latină numai 100 milioane de dolari, Primele operațiuni de acest gen au dovedit miliardarilor americani că împrumuturile și creditele sunt un mijloc care permit controlul lor asupra acestor State și monopoliștii din Wall-Street au început să folosească acest sistem în mai mare măsură.

In ultimii ani, împrumuturile acordate de Statele Unite au devenit unul din mijloacele cele mai răspândite pentru a influența toate domeniile de activitate din America de Sud. In aceste condiții Statele Unite au „acordat" țărilor din America Latină (în perioada 1940 1947) împrumuturi în valoare de 1.364 milioane dolari. In schimb în America de Sud intră anual în seifurile bancherilor din Statele Unite zeci de milioane de dolari sub formă de dobânzi.

In 1934, Statele Unite au înființat o bancă specială de import-export, care avea drept scop să acorde credite republicilor din America Latină. După cel de al doilea război mondial, activitatea acestei bănci a crescut mult, iar capitalul ei a fost mărit dela 700 milioane dolari la 3,5 miliarde dolari. Propaganda imperialiștilor, a încercat să inspire

(Continuare în pag. 2-a)

Pentru o bună funcționare a traseelor R. A. T. A. în iarna anului 1949 | 1950

Întrucât de buna funcționare a traseelor RATA depinde bunul mers al diferitelor servicii financiare, de transport, aprovizionare, etc. Direcția Regională a IV-a RATA trebue să pună pe primul plan problema îngrijirii pentru asigurarea unor cât mai bune funcționări a rețelei pe timpul iernii.

Pentru asigurarea aprovizionării cu benzină și ulei a tuturor autobuzelor și camioanelor, până în prezent s'au efectuat lucrările de montare a numeroase rezervoare.

Deasemeni pe lângă cele 12 autogări existente, au mai fost amenajate : o autogară la Dorohoi și 20 de garaje capete de linie—garaje care au fost parte înzestrate cu utilajul necesar, parte terminate și puse în funcțiune. La 20 Oct. intră în funcțiune și autogara dela Râmnicu-Sărat.

Întrucât traseul deschis la Gura-Humorului nu prezenta importanță prea mare, el a fost închis, iar personalul și mașinile au fost trecute autogării Dorohoi, pentru a pune în funcțiune traseul Dorohoi-Suceava care a început să funcționeze la data de 15 Oct. 1949.

În vederea unei bune funcționări a rețelei RATA în tot timpul iernii, e absolut necesar de a se face tot ce e cu putință pentru amenajarea următoarelor garaje: Vaslui, Siret, Moldova-Suliță, Războieni, Tazlău, Bălenî, Niculițel, Măicănești, Comănești, Nămoloasa, Sârbi, Soveja, Șarba, Blânzi și Dumitrești.

Acestea trebuesc neapărat amenajate. Întrucât autobuzele în alt caz rămân să stea peste noapte afară, în aer liber și nici oamenii care deservesc traseul nu pot fi cazați, în situația când sunt nevoiți să rămână la capetele de linie.

În ce privește înzestrarea autogărilor și garajelor cu materialul necesar pentru cazarea oamenilor ce deservesc traseele, până în prezent nu sunt puse la punct decât autogara din Iași și Bivolari.

Deasemeni, mai avem de observat, că până astăzi—cu toate că e nevoie absolută de autogară la Rașcani, iar Comitetul Provizoriu al Rașcanilor s'a oferit să pună la dispoziția Ratei tot materialul necesar refacerii unei clădiri pentru a fi transformată în autogară — totuși, direcția Ratei nu a luat nici un fel de măsuri pentru a se începe lucrările.

E necesar să se depună tot efortul pentru asigurarea funcționării în bune condițiuni a traseelor RATA, întrucât prin funcționarea lor vor putea fi asigurate în primul rând aprovizionările depozitelor Aprozar, Aprolacta, Comcar, Comextil etc., din centrele care n'au comunicație directă cu calea ferată, deoarece camioanele Ratei funcționează îndeosebi pentru deservirea acestor societăți de Stat.

TR. ȚANEA

PUNCTE

Cetatea de foc

este titlul unei noui piese a d-lui M. Davidoglu. Autorul tratează aici lupta dusă de muncitorii metalurgiști pentru depășirea Planului de Stat pe 1949. Lucrarea aceasta va fi jucată pe scena Teatrului Național din București.

Un film a cărui turnare este în curs.

Se turnează cu succes filmul „Alexandru Popov", Rolurile principale din film sunt interpretate de cei mai buni actori sovietici : N. Cercasov și a Borisov. Sunt gata o serie de episoade, în care joacă acești artiști.

S'au filmat scenele emoționante la Kotca și Hohland, unde în condițiunile grele ale iernii nordice se încerca telegraful fără fir al lui Popov. Salvarea pescarilor, aflați în largul mării pe un bloc de ghiață desprins, depindea de reușita funcționării aparatului.

Pescarii au fost salvați, iar în această operă aparatul lui Popov a jucat un rol hotărâtor. Și cât de fericit a fost Popov, când ajutorul său Râbkin, care se afla la capătul opus al firului, i-a comunicat despre salvarea pescarilor. Aceste scene vor pasiona pe spectatori prin încordarea și omenescul lor.

Conferințe în întreprinderi

În întreprinderile și instituțiile din Iași au început o serie de Conferințe în cadrul pregătirilor pentru săptămâna prieteniei româno-sovietice.

Astfel, în ziua de 17 Oct. la Comitetul provizoriu orășenesc a conferențiat președintele Comitetului Provizoriu Județean, Emil Mazilu, în fața unei numeroase asistențe.

Alte conferințe

In ziua de 18 Octombrie au vorbit dr. Lucia Aizicovici la „Țesătura", prof. C. Sosner la Spitalul Central și prof. I. Ozneanu în Aula Facultății Juridice, pentru salariații Universității.

Pentru salariații învățământului mediu

a vorbit ieri dl. prof. Costandache [illegible], iar la clubul salariaților din Comerțul de Stat și Cooperatist, dl. Grigore Botez, directorul Bibliotecii Centrale din Iași.

Cum conlucrează organizațiile U. F. D. R. cu Căminele Culturale

Legătura Căminelor Culturale cu U.F.D.R. și celelalte Organizații de massă este unul din mijloacele cele mai bune de a apropia pe toți oamenii muncii de toate naționalitățile.

Astfel în Sectorul Ilie Pintilie, cartier muncitoresc în care se află mai multe naționalități conlocuitoare s'a luat inițiativa de a se organiza șezători comune cu Căminul Cultural Șalom Alehem.

Aceste manifestații culturale au loc aproape săptămânal și sunt frecventate de un public foarte numeros. Mobilizarea este făcută de către Comitetul Căminului Cultural cât și de Organizația U,F,D.R.

La aceste șezători, populația cartierului nostru care până mai ieri era ținută în întuneric are azi prilejul să asculte în limba maternă Idiș conferințe cu caracter științific și politic ținute de către persoane programate de Ikuf, C. D. E. și U.F.D.R.

Aceste conferințe vizitate din ce în ce mai mult de oamenii muncii din cartierul nostru sunt mult apreciate ca și programele artistice date de colectivul teatrului Idiș și corului Ikuf precum și de echipa artistică a U. F. D. R.

Subiectul conferinței ținute de către delegata U. F. D. R. în ziua de 8 Oct. 1949 despre luptătoarea antifascistă Mama Floreasca, a mișcat până la lacrimi locuitoarele care au luat cunoștință că și orașul lor a dat o femeie eroină : cu mândrie în suflet, femeile din Iași salută pe eroina decorată cu steaua Republicei Populare Române. Totodată își iau angajamentul de a munci pentru a consolida pacea.

Aceste șezători comune care apropie toate naționalitățile conlocuitoare trebuie să fie ca o pildă pentru toate căminele din orașul nostru.

MINA SZABO
muncitoare

O GRUPĂ DE CETIT LA CĂMINUL CULTURAL „ILIE PINTILIE"

Pentru a da tot sprijinul Căminelor Culturale de a-și îndeplini acțiunea de culturalizare a celor mai largi masse muncitoare, femeile organizate în UFDR duc o acțiune intensă de lămurire pentru a strânge masele de femei în jurul Căminelor Culturale.

Zilele trecute în Sect. Ilie Pintilie, femeile au mobilizat un număr de 20 gospodine din cartier la Căminul Cultura Ilie Pintilie unde au cetit în colectiv articolul „Un poet al libertății, Sandor Petöfi" din revista „Femeia"

„Petöfi în Ungaria ca și Nicolaie Bălcescu la noi, a căutat să lămurească poporul, să-i arate că este nevoie de front comun între Unguri și Români că libertatea popoarelor nu poate fi cucerită decât prin ridicarea și unirea lor într'o luptă comună și aprigă împotriva asupritorilor citește prietena responsabilă a grupei de cetit.

Dar legătura dintre Unguri și Români nu s'a făcut. Intrigile imperiului Austriac fuseseră mai tari — și libertatea pe care popoarele Român și Ungar trebuiau s'o capete în urmă cu 100 de ani au obținut-o abia astăzi... spune prietena Davidovici.

Într'o atmosferă caldă și tovărășească, fiecare a vrut să-l descrie cu cât mai multă căldură pe S. Petofi, neînfricatul luptător pentru desrobire și libertate.

Catalog

Manuale didactice

Dela începutul activității acestui sector, Editura de Stat a tipărit ;

Circa 10.000.000 tiraje — în 14 limbi (inclusiv manualele în limba română).

Pentru întocmirea acestor munuale a fost depus un efort colectiv însemnat. Un colectiv de peste 400 profesori a lucrat la întocmirea manualelor, au supravegheat prelucrarea lor redacțională și le-au dat forma pedagogică cea mai desăvârșită.

După această pregătire redacțională, manualele au trecut pela Ministerul Învățământului la Editura de Stat, pentru tipărire. Un colectiv important de zeci de tehnoredactori specialiști, desenatori, cartografi, fotografi au făcut ultimele lucrări necesare pentru a da manualelor forma definitivă. Au fost executate mii de hărți, planșe și fotografii care au fost trimise la zincografii. pentru clișee.

Pentru tipărirea manualelor didactice au fost mobilizate aproape toate tipografiile din țară.

4856 muncitori tipografi

linotipiști, zețari, mașiniști, legători și legătorese — precum și zeci de corectori speciali, au depus și ei un efort uriaș în ultima fază de pregătirea manualelor.

Odată tipărite, manualele didactice au fost transportate cu zeci de camioane la Centru de Difuzare a Cărții, de unde sute de trenuri au dus până în colțurile cele mai îndepărtate ale țării, slova tipărită destinată luminării și educării tinerelor generații.

Manualele didactice tipărite până astăzi acoperă o suprafață de 180.000 m. p. adică de cât județul Fălciu (183 000).

Au fost folosite :

15.000 kgr. cerneală tipografică — deci aproape 2 vagoane.

Au fost tipărite peste un miliard și cinci sute de m

de pagini, folosindu-se în acest scop trei mii de miliarde litere.

Puse unul peste altul, manualele tipărite ar forma un turn înalt de 130,000 m. (comparați cu câțiva munți înalți).

Evaluând numărul orelor de lucru care au fost necesare pentru alcătuirea și tipărirea manualelor didactice, ajungem la cifre impresionante. Presupunând că această muncă ar fi îndeplinită de un singur om care ar lucra după orarul de muncă obișnuit, ar avea de lucru peste 800 de ani.

Anatole France : Ulmul din Parc

Este unul din volumele care alcătuesc seria de eseuri critice. „Istoria Contemporană". (Edit. de Stat. Colecția clasicilor universali.)

Anatole France, unul din marii autodidacți care a ajuns până la erudiție în multe domenii, meșter mare al stilului, mânuește și aici cu dibăcie arta, ironia fină dar și usturătoare.

El face o satiră realistă a societății burgheze, a poporului catolice, a administrației, a poliției din Franța, în epoca de sfârșitul sec. XIX și dela începutul secolului nostru.

Ipocrizia forțelor bisericești care nu făceau altceva decât să vadă de interesele materiale ale lor și ale bisericii, falsitatea deputaților ori a prefectului, cu mincinoase aere de democrați, convenționalismul lumii burgheze lăcomia ei de câștiguri și întreaga morală putredă a acestei lumi, sunt zugrăvite cu un spirit critic ascuțit, cu batjocură usturătoare.

Munca de pregătire a cadrelor tehnice de specialiști, la Institutul Politehnic „Gh. Asachi" din Iași

(urmare din pag. 1-a)

Cadre pentru învățământul tehnic mediu și superior

Dintre studenții Institutului Politechnic se vor recruta și cadre pentru învățământul tehnic mediu și superior.

Pentru cei ce se dedică acestei cariere, s'a introdus facultativ pedagogia și practica pedagogică, dându-le posibilitatea să-și însușească astfel noile metode de predare a cunoștințelor în învățământ.

Ca obiect comun și obligatoriu pentru toate facultățile și grupele de specializare a fost introdus cursul de Protecția Muncii, pregătind în acest domeniu și pe inginerul și pe profesorul de învățământ tehnic, mediu sau superior.

*

Începuturile noului an școlar la Institutul Politehnic „Gh. Asachi" ne arată preocuparea deosebită care stăpânește atât pe studenți cât și pe profesori, pentru o cât mai temeinică pregătire, dovedind astfel că sunt pătrunși de marea sarcină ce le stă în față ; întărirea și desvoltarea industriei noastre.

Abonamente la revista Probleme Externe

Cartea Rusă—serviciul de abonamente aduce la cunoștința tuturor celor ce doresc a se abona la Revista Probleme Externe, că abonamentul pentru 6 luni costă 180 lei și se poate plăti în rate lunare, până la expirarea termenului.

Abonamentele se fac zilnic la Cartea Rusă în orele de serviciu.

Planificarea muncii școlare

(Urmare din pag. I-a)

dactilografie, etc.) 4. *Practica didactică* (cunoștințele căpătate sunt aplicate în domeniile de specialitatea fiecărei școli).

În afară de acestea, se mai face practică în producție. Aceasta dovedește îmbinarea strânsă a teoriei cu practica în noulle școli tehnice.

Cultura generală ca și materiile teoretice de specialitate sunt legate de viață, de activitatea din diferitele domenii ale producției.

Cu cât elevii înaintează în studii cu atât au mai puține materii teoretice și mai multe ore de practică. In semestrele, 1, 2, 3, 4, 5, nu se face practică. In semestrul 6 (anul III partea -a) se face însă, dela 1-28 Iunie practică în producție, iar în semestrul 8 (an IV partea 2-a) se face dela 16 Martie la 10 Mai.

Anul școlar se împarte în felul următor : dela 29 Septembrie la 22 Decembrie cursuri teoretice ; dela 22 Decembrie la 4 Ianuarie, vacanța de iarnă ; dela 26 Ianuarie la 8 Februarie sesiune de examene ; 9 Februarie la 15 Martie, practica școlară—*anul IV* (semestrul 8) ; dela 16 Martie la 26 Aprilie practica în producție, dela 27 Aprilie la 5 Mai vacanță, dela 5 la 10 Mai continuarea practicei în producție, dela 11 Mai la 7 Iunie pregătirea proectului de diplomă, de la 8 la 28 Iunie, sesiune de examene, apoi vacanța.

INTREPRINDEREA COMERCIALA DE STAT „ALIMENTARA" (fost Moldova)

aduce la cunoștința populației că înscrierea cartelelor pentru obținerea alimentelor raționate pe trim. IV, se mai face până în ziua de 20 Octombrie ora 20.

Pentru aceasta toate sucursalele care fac înscrieri se vor fi deschise Joi 20 Oct. începând dela ora 3 pentru a primi înscrierile cartelelor de alimente.

ANUNȚ

Privitor la predarea vinurilor din recolta 1948, Centrala MAT aduce la cunoștință tuturor producătorilor viticoli că a dat dispoziții centrelor sale de colectare, să primească la colectare vinurile din recolta 1948 și din recoltele mai vechi, în orice cantitate.

Producătorii vor aduce cantitățile de vin la centrele de colectare MAT până la data de 25 Octombrie 1949.

Împrumuturile acordate de Statele Unite înfeudează popoarele din America Latină

(urmare din pag. 1-a)

încredere în această bancă, prezentând-o drept o întreprindere care n'ar fi influențată de vreo organizație politică, și ar fi interesată în desvoltarea economică a popoarelor din America Latină.

În realitate, Banca de import-export s'a dovedit a fi o armă puternică de subjugare politică și economică a statelor din America Latină. Această bancă a ordă credite care, prin condițiile lor nu pot fi considerate altfel decât o intervenție directă a monopolurilor americane în afacerile interne ale acestor țări, banca își asumă dreptul de a controla repartizarea creditelor în interiorul țării, de a determina mărfurile care pot fi cumpărate cu ajutorul acestor credite, de a participa la controlul diferitelor ramuri economice, de a obține concesiuni, și așa mai departe.

La toate cererile țărilor din America Latină de a li se acorda împrumuturi, care să le îmbunătățească într'adevăr situația lor economică, să le înlăture inflația, să le desvolte economia națională și în special producția industriei naționale, Statele Unite au răspuns printr'un refuz categoric. Pentru a ilustra aceasta, vom cita câteva epizoade din viața republicilor din America Latină care și-au legat soarta de politica de credite a Statelor Unite.

In Martie 1937, sub presiunea masselor populare, guvernul bolivian a naționalizat industria petroliferă, care se afla în întregime în mâinele trusturilor petrolifere americane, în special „Standard Oil".

In decurs de câțiva ani, americanii au folosit toate mijloacele ca să împiedice Bolivia de a pune în aplicare aceste „măsuri". Monopoliștii din Statele Unite au început prin a cere guvernului bolivian să-și revizuiască legislația, însă în fața situației sale ferme, ei au adoptat măsuri de „represalii". In timpul celui de al doilea război mondial, imperialiștii din Statele Unite s'au folosit cu iscusință de dificultățile financiare ale Boliviei, care a cerut Băncii de import export să i se acorde un împrumut. Mai întâi, trusturile petrolifere ale Statelor Unite, au cerut o compensație pentru pierderile suferite în urma expropierii întreprinderilor petrolifere de pe teritoriul Boliviei. In 1942, Bolivia a plătit trustului „Standard Oil" „despăgubiri" în valoare de 2 milioane de dolari, spe-rând să obțină astfel împrumutul cerut. Dar după aceea, magnații petrolului din Statele Unite au declarat, că ei pot garanta împrumutul acordat Boliviei numai în cazul că vor participa la câștigul realizat depe urma industriei petrolifere bolivine...

In 1946, guvernul din Chile s'a adresat de două ori Băncii de import-export a Statelor Unite cerând, un împrumut de 30 milioane dolari, pentru exploatarea noilor zăcăminte de petrol descoperite în Chile. „Standard Oil", fiind interesat în obținerea concesiilor pentru exploatarea petrolului din Chile, a împiedicat acordarea oricărui împrumut american către Chile. Răspunsul Băncii de import-export a fost caracteristic : legea interzice de a se finanța proecte la îndeplinirea cărora pot participa întreprinderi particulare ; iar între timp societatea „Standard Oil" și-a exprimat dorința de a obține concesiunea acestor regiuni petrolifere".

In 1946, guvernul Ecuadorului, sub presiunea maselor populare, a cerut Statelor Unite să părăsească bazele militare organizate de acestea în timpul războiului. Statele Unite nedorind să părăsească aceste baze, au propus în schimb Ecuadorului un împrumut de 20 milioane dolari. Totuși Ecuadorul, bazându-se pe constituția țării, a refuzat târgul. In curând Ecuadorul s'a putut convinge că este periculos de a discuta pe acest ton cu U.S.A. : peste câteva săptămâni, Valesco Ibara, a organizat, împreună cu un grup de trădători, un complot l'a instaurat dictatura, a instituit o nouă adunare constituantă și a scos din constituție articolul care nu convenea americanilor. In aceste condiții, Statele Unite au „consimțit" să acorde un împrumut Ecuadorului.

Bancherii U.S.A. nu sunt mai generoși nici față de guvernul din Mexic în ceeace privește creditile. După informațiile ziarului „New York Post" la 25 Mai 1949 guvernul mexican a cerut Băncii de import-export un împrumut în valoare de 470 milioane dolari pentru desvoltarea industriei petrolifere. Insă banca l-a refuzat.

Referitor la această chestiune, numeroase ziare americane au lăsat să se înțeleagă că Mexicul ar putea să obțină împrumutul, dacă ar desființa legea din 1938, care prevede exproprierea concesiilor străine și dacă ar permite societăților particulare ale Statelor Unite să participe la exploatarea bogățiilor minerale ale Mexicului.

In felul acesta, împrumutul american se acordă numai în cazul când guvernul țărilor debitoare este de acord să predea resursele naturale ale țării la dispoziția magnaților industriei Statelor Unite și să jertfească suveranitatea poporu-ui său.

Este clar că „grija" pe care Statele Unite o poartă economiei republicilor din America Latină mărește și mai mult dificultățile lor economice.

Aceasta este politica de credite a monopolurilor americane. Ea nu are decât un singur scop să înfeudeze și mai mult țările din America Latină și să le transforme într'o anexă a economiei Statelor Unite.

Adunarea generală

a cooperativelor asociate din județul Vaslui

Vaslui. — In ziua de 23 Oct. ora 10 dim. va avea loc la Teatrul I. C. Frimu din localitate adunarea generală ordinară și extraordinară a Cooperativelor asociate din județ.

In caz de neîntrunire a 3|4 din numărul total al împuterniciților, conform art. 21 din Statut, ședința se amână pe data de 1 Noembrie 1949 la aceiași oră și în aceiași sală.

R. P. R.
PARCHETUL TRIBUNALULUI IAȘI

D-na Rella Reifer născută Kernitzman str. Gh. Dimitrov No. 129, prin petiția înregistrată la acest Parchet sub No. din 19 Octombrie 1949 cere reconstituirea actului său de naștere născută la data de 30 Octombrie 1920, din părinții Schaie și Gusta Kernitzman în orașul Cernăuți.

NOI, PROCURORUL ȘEF AL PARCHETULUI TRIBUNALULUI IAȘI

In conformitate cu dispozițiunile art. 3 din Decretul Lege Nr. 4062 din 15 Decembrie 1949, invităm autoritățile și persoanele care dețin sau cunosc extractul sau alte înscrisuri referitoare la actul a cărei reconstituire se cere, prin petițiunea de mai sus, să le depună de urgență și să se prezinte la Parchetul acestui Tribunal, pentru a ne da relații.

Procuror Șef,
GH. NASTASE
Grefier Șef
ss. Briul

R. P. R.
PARCHETUL TRIBUNALULUI IAȘI

D-na Sandberg Clara, str. Gheorghe Dimitrov No. 45, prin petiția înregistrată la acest Parchet sub No. 17.866 din 19 Octombrie 1949, cere reconstituirea actului său de naștere născută în comuna Sadagura județul Cernăuți din părinții căsătoriți legitim Marcu și Golda Sandberg.

NOI, PROCURORUL ȘEF AL PARCHETULUI TRIB. IAȘI

In conformitate cu dispozițiunile art. 3 din Decretul Lege No. 4062 din 15 Decembrie 1949, invităm autoritățile și persoanele care dețin sau cunosc extractul sau alte înscrisuri referitoare la actul a cărei reconstituire se cere prin petiția de mai sus, să le depună de urgență și să se prezinte la Parchetul acestui Tribunal, pentru a ne da relații.

Procuror Șef,
GH. NASTASE
Grefier șef BRIUL

PIERDUT Buletinul Biroul Populației pe numele Elena Onofrei. Str. Mareșal Malinovschi No. 80.

PIERDUT Buletinul Biroul Populației pe numele Rizu Alexandru, Str. Ada Marinescu No. 10.
Il declar nul.

O comunicare

a Oficiului de repartizare a forțelor de muncă

Oficiul de repartizare a forțelor de muncă anunță pe posesorii fișelor 1-500 înregistrate la acest oficiu să se prezinte între 19 și 22 Octombrie pentru verificare.

R. P. R.
PARCHETUL TRIBUNALULUI IAȘI

D-na Cligman Haia, născută Daiciman domiciliat în Iași strada Cuza Vodă No. 38, prin petiția înregistrată la acest Parchet No. 17882 din 19 Octombrie 1949, cere reconstituirea actului său de naștere născută la data de 3 Noembrie 1921, din părinții legitim căsătoriți David și Leia Daiciman născută Goldenberg, în com. Briceni județul Hotin-Basarabia,

NOI, PROCURORUL ȘEF AL PARCHETULUI TRIBUNALULUI IAȘI

In conformitate cu dispozițiunile art. 3 din Decret lege Nr. 4062 din 15 Dec. 1949, invităm autoritățile și persoanele care dețin sau cunosc extractul sau alte înscrisuri referitoare la actul a cărei reconstituire se cere prin petițiunea de mai sus, să le depună de urgență și să se prezinte la Parchetul acestui Tribunal, pentru a ne da relații.

Procuror Șef,
GH. NASTASE
Grefier Șef, (indisc frabil)

R. P. R.
PARCHETUL TRIB. JUD. IAȘI

D-na Alexandra Rotaru, născută Hulpac strada Cuza Vodă No. 13, prin petiția înregistrată la acest Parchet sub No. 17844 din 19 Octombrie 1949, cere reconstituirea actului său de naștere, născută la data de 8 Iulie 1924, din părinții căsătoriți legitim Gheorghe și Nadia Hulpac, în comuna Noua Suliță județul Hotin-Basarabia.

NOI PROCURORUL ȘEF AL PARCHETULUI TRIBUNALULUI IAȘI

In conformitate cu dispozițiunile art. 3 din Decretul Lege No. 4062 din 15 Dec. 1949, invităm autoritățile și persoanele care dețin sau cunosc extractul sau alte înscrisuri referitoare la actul a cărui reconstituire se cere prin petițiunea de mai sus, să le depună de urgență și să se prezinte la Parchetul acestui Tribunal, pentru a da relații.

Procuror Șef.
GEORGE VUZA
Grefier Șef, (Indiscifrabil)

PIERDUT Autorizația de funcționare a cazanului de rachiu Nr. 80062 | 931 pe numele Gh. I Bofu com. Poeni. Il declar nul.

PIERDUT Buletinul Broului Populație și 9 cartele 1 tip. C îmbrăcăminte și 8 t p. D. îmbrăcăminte pe numele Guzu Zoiță Valea Adâncă Comuna Miroslava. Le declar nule.

ANUNȚ
privitor la :
Colectarea țuicii
și rachiurilor naturale
Comunicatul Centralei MAT

Se aduce la cunoștința producătorilor că s'a dat Centrelor de Colectare M.A.T dispoziția ca să primească în colectare, țuică și rachiuri naturale din recolta nouă cum și cantitățile rămase necolectate din producția 1948 și mai vechi.

Prețurile de preluare sunt :

ȚUICA DE PRUNE de bună calitate, având tăria dela 20-28 grade, lei 10 per. gr. dal.

ȚUICĂ DE PRUNE de bună calitate, având tăria dela 28-45 grade, lei 12 per. gr. dal.

ȚUICĂ DE FRUCTE de bună calitate, având tăria dela 45 grade în sus, lei 14 per. gr. dal.

RACHIURI DIN FRUCTE DROJDIE și TESCOVINA de bună calitate, având tăria dela 20-35 grade, lei 8 per gr. dal.

RACHIURI DIN FRUCTE, DROJDIE ȘI TESCOVINA, de bună calitate, având tăria dela 35 grade în sus, lei 10 per gr. dal.

ȚUICA DIN PRUNE, RACHIURI DIN FRUCTE, DROJDIE ȘI TESCOVINA cu defecte, având tăria dela 20 grade în sus, lei 5 per. gr. dal.

Prețurile se înțeleg loco centrul de colectare.

Predarea produselor se face pe baza programărilor stabilite de Sfaturile Populare locale împreună cu Centrele de Colectare.

R. P. R.
PARCHETUL TRIBUNALULUI IAȘI

D-na Daiciman Leia văduvă domiciliată în Iași Str. Cuza Vodă No. 39, cu petiția înregistrată la acest Parchet sub No. 17430 din 12 Octombrie 1949, cere reconstituirea actului său de căsătorie contractată la data de 14 August 1919 în comuna Briceni jud. Hotin, cu Daiciman.

NOI PROCURORUL ȘEF AL PARCHETULUI TRIBUNALULUI IAȘI

In conformitate cu dispozițiunile art. 3 din Decretul Lege No. 4062 din 15 Decembrie 1949, invită autoritățile și persoanele care dețin sau cunosc extractul sau alte înscrisuri referitoare la actul a cărui reconstituire se cere prin petițiunea de mai sus, să le depună de urgență și să se prezinte la Parchetul acestui Tribunal, pentru a ne da relații.

Procuror Șef,
GH. VUZA
Grefier Șef, I. Briul

PIERDUT Carnet de Conducere Auto No. 1925 pe numele Poleac Petru. Il declar nul.

PIERDUT carnet de Sindicat No. 2060 | 750 pe numele Vartolomei Olga Str. Horhas No. 3.
Il declar nul.

IN ATENȚIUNEA CITITORILOR PRESEI SOVIETICE

ADUCEM LA CUNOȘTINȚA CITITORILOR ZIARELOR ȘI REVISTELOR

SOVIETICE

CA PENTRU A PRIMI IN TIMP UTIL PUBLICAȚIILE LA CARE SUNT ABONAȚI

Urmează să-și reînoiască abonamentele până la 1 Noembrie 1949 la „SLOVA“

„Librăria Noastră“

CARTEA RUSĂ

R. P. R.
PARCHETUL TRIBUNALULUI IAȘI

Dna Bodnărescu Olea domiciliată în Iași strada Cuza Vodă No. 67 prin petiția înregistrată la acest Parchet sub No. 17796 din 18 Octombrie 1949, cere reconstituirea actului său de naștere, născut la data de 15 August 1895 în comuna Alcidar județul Orhei din părinții căsătoriți legitim Toma și Maria Bodnărescu.

NOI, PROCURORUL ȘEF AL PARCHETULUI TRIBUNALULUI IAȘI

In conformitate cu dispozițiunile art. 3 din Decretul Lege No. 4062 din 15 Decembrie 1949, invităm autoritățile și persoanele care dețin sau cunosc extractul sau alte înscrisuri referitoare la actul a cărui reconstituire se cere, se cere prin petițiunea de mai sus, să le depună de urgență și să se prezinte la Parchetul acestui Tribunal, pentru a ne da relații.

Procuror Șef,
GH. VUZA
Grefier Șef, (indiscifrabil)

R. P. R.
PARCHETUL TRIBUNALULUI IAȘI

D-na Elena Cotilevschi, domiciliată în Iași strada Morilor No. 44 prin petiția înregistrată la acest Parchet sub No. 17519 din 14 Octombrie 1949, cere reconstituirea actului său de naștere, născută în comuna Pătrești județul Cetatea Albă la data de 30 Mai 1917, din părinții căsătoriți legitim Ioan și Tudosia Cotilevschi.

NOI PROCURORUL ȘEF AL PARCHETULUI TRIBUNALULUI IAȘI

In conformitate cu dispozițiunile art. 3 din Decretul Lege No. 4062 din 15 Decembrie 1949, invităm autoritățile și persoanele care dețin sau cunosc extractul sau alte înscrisuri referitoare la actul a cărui reconstituire se cere, prin petițiunea de mai sus, să le depună de urgență și să se prezinte la Parchetul acestui Tribunal, pentru a ne da relații.

Procuror Șef,
GH. NASTASE
Grefier Șef, *I. Briul*

Carnet ieșan

20 OCTOMBRIE 1949

Farmacii de serviciu

Farmacia de Stat Nr. 1 (fostă Beceanu).
Farmacia de Stat Nr. 3 (fostă Rateanu).

Procuror de serviciu
Gh. Vuza
Str. Ada Marinescu 123

Biblioteca Centrală
deschisă între orele 9—14 și 15—21

Biblioteca A.R.L.U.S.
deschisă zilnic între orele 10-14 și 17-22

Cursuri de Limba Rusă pentru începători și înaintați organizează *Filiala ARLUS din Iași*
Inscrieri se primesc zilnic între orele 9—13, la sediul filialei din str. Păcurari 2.

Expoziția Regională a Moldovei
deschisă zilnic dela 9-13 și 15-20

Servicii de urgență
Pompieri 12.12.
Salvarea 19 90.

PIERDUT 6 cartele alimente pe numele Giurgea Ioan str. Islaz Nr. 24
Il declar nul.

PIERDUT una ghează No. 42, Găsitorul este rugat s'o aducă pe strada Zugravi No. 55. contra recompensă.

Cinema MAXIM GORKI
Prezintă astăzi
Premiera oficială cu 10 cinematografe din Capitală
FILM COLORAT MUZICAL
● producție MOSFILM 1949

Trei întâlniri

— cu —

Tamara Macarova, Boris Circov, Nicolae Plucicov

Regia V. CUDOVSKI
Muzica N. CIRUCOV
Complectare Jurnal

SPECTACOLE FIXE !
Cassa deschisă și dimineața dela ora 10 la 12

Cinema „SIDOLI“
Prezintă astăzi
O comedie muzicală
Producția Studioului „Lenfilm“

„ARINKA“

cu L. Emelianțeva, N. Canovalov, A. Culacov, P. Luhanov

Complectare Jurnal

S. A. SOVROMFILM
Cinema „PHOENIX“
Prezintă astăzi
O puternică realizare sovietică

Cravata roșie

Legământul și simțul de răspundere al pionerului sovietic față de organizație și Patria sa
Având în fruntea distribuției pe
Șura Socolov și Ira Nacinkina
Complectare Jurnal

Muncitori. Meseriași. Tehnicieni, Intelectuali, Studenți, Elevi și Elevi, vizionați filmele Documentare și Științifice
S. A. SOVROMFILM
CINEMA TIMPURI NOI
Prezintă astăzi
IN NISIPURILE ASIEI
Film de lung metraj
Sportul Sovietic Nr. 5
U.R.S.S. de Azi Nr. 22 și Jurnal Romfilm
Programul rulează încontinu neflind spectacole fixe
INTRAREA GENERALA 15 LEI

Abonați-vă la Opinia

S. A. Sovromfilm prezintă
Programul festivalului filmului sovietic
24—30 Octombrie

	24	25	26	27	28	29	30
PHOENIX	Jurământul	Povestea unui om adevărat	Balada Siberiei	Alexandru Matrosov	A treia lovitură	Tânăra Gardă (ambele serii)	Intâlnire pe Elba
MAXIM GORKI	Bătălia Stalingradului	Balada Siberiei	A treia lovitură	Povestea unui om adevărat	Intâlnire pe Elba	Alexandru Matrosov	Invățătoarea din Șatrâi
SIDOLI	Balada Siberiei	Marite	Povestea unui om adevărat	A treia lovitură	Alexandru Matrosov	Invățătoarea din Șatrâi	Jurământul

ULTIMELE ȘTIRI

Necrologul mareșalului Uniunii Sovietice F. I. TOLBUHIN

MOSCOVA 20 (Agerpres)— TASS transmite necrologul mareșalului Uniunii Sovietice, F. I. Tolbuhin.

La 17 Octombrie a.c. a încetat din viață în urma unei boli îndelungate și grele, eminentul comandant, mareșalul Uniunii Sovietice, Feodor Ivanovici Tolbuhin.

In persoana mareșalului F. I. Tolbuhin, statul sovietic și forțele sale armate au pierdut un activist și constructor de seamă al forțelor armate ale Uniunii Sovietice și un fiu devotat al partidului nostru bolșevic, care a servit fără preget cauza lui Lenin-Stalin.

Timp de peste 30 de ani tovarășul F. I. Tolbuhin a servit cauza întăririi puterii militare a statului nostru socialist și a constituit un exemplu de îndeplinire ireproșabilă a datoriei militare către patrie.

In cursul anilor intervenției militare străine și ai războiului civil, tovarășul F. I. Tolbuhin, deținând posturi de răspundere în Armata Roșie, a luptat plin de abnegație împotriva dușmanilor statului sovietic.

In perioada de construcție pașnică socialistă, tovarășul F. I. Tolbuhin a consacrat multă forță și energie cauzei perfecționării armatei sovietice și a muncit cu încordare pentru a și îmbogăți cunoștințele militare.

In anii Marelui Război pentru Apărarea Patriei, mareșalul F. I. Tolbuhin s'a dovedit un comandant eminent din școala militară stalinistă. Comandând o armată și apoi un front cu deosebită pricepere și talent, el a executat ordinile și sarcinile comandamentului suprem.

Trupele pe care le-a condus au parcus calea de luptă onorabilă și grea dela zidurile Stalingradului până în Alpii Austriei și au înscris multe pagini strălucite în analele gloriei militare a Patreii noastre. Operațiunile militare ale trupelor comandate de tovarășul F. I. Tolbuhin au fost relevate în repetate rânduri în ordinele de mulțumire ale tovarășului Stalin.

După terminarea Marelui Război pentru Apărarea Patriei, tovarășul F. I. Tolbuhin a comandat trupele din regiunea militară a Transcaucaziei.

Guvernul sovietic a apreciat mult serviciile strălucite aduse de F. I. Tolbuhin țării sale.

R. P. R.
PARCHETUL TRIBUNALULUI IAȘI

Dna Parascovia Trascovschi născută Trascovschi domiciliată în Iași Răpel Nr. 5 cu petiția înregistrată la acest Parchet la data de 14 Octombrie 1949 cere reconstituirea actului său de naștere, născută în anul 1912 în Comuna Slobozia Jud. Orhei din părinți căsătoriți legitimi M h.i și Ana Trascovschi.

Noi, Procurorul Șef al Parchetului Tribunalului Iași.

In conformitate cu dispozițiunile art. 3 din Decretul Lege Nr. 4062 din Decembrie 1949, invităm autoritățile și persoanele care dețin sau cunosc extractul sau alte înscrisuri referitoare la actul a cărui reconstituire se cere prin petițiunea de mai sus să le depună de urgență și să se prezinte la Parchetul acestui Tribunal pentru a ne da relații.

Procuror Ș f,
(Indiscifrabil)

Grefier,
(Indiscifrabil)

I s'a conferit Ordinul „Victoria"; de două ori Ordinul Lenin; de trei ori Ordinul „Drapelul Roșu"; de două ori Ordinul „Suvorov" clasa I-a; Ordinul „Kutuzov" clasa I-a; Ordinul „Steaua Roșie" și multe medalii.

Forțele armate ale Uniunii Sovietice își înclină drapelele lor de luptă în fața sicriului cu rajosului patriot al țării noastre, mareșalul Uniunii Sovietice F. I. Tolbuhin și împreună cu întregul popor sovietic, deplâng profund moartea sa timpurie.

Imaginea tovarășului F. I. Tolbuhin va rămâne pe veci în memoria poporului nostru și în inimile soldaților forțelor armate ale Uniunii Sovietice.

Semnat: Bulganin, Vorosilov, Vasilievski, Socolovski, Stemenko, Koniev, Govorov, Budionnâi, Rokossovski, Jukov, Timoșenko, Mareșkov, Iakovlev, Iumașev, Jigarev, Hrulev, Kuznețov, Golikov, Maladin, Malinin, Voronov, Bogdanov, Antonov, Bagramian, Eremenko, Petrov, Popov, Zaharov, Ciuikov, Maslennikov, Kurasov, Biriuzov, Artemiev, Nedelin, Susaikov, Jeltov, Tarasov, Malinovski.

Funeraliile au avut loc ieri la Moscova

MOSCOVA 20 (Agerpres). TASS transmite Ordinul de Zi Nr. 91 dat la Moscova în ziua de 19 Octombrie 1949, de ministrul forțelor armate al U. R. S. S.

La 19 Octombrie, la orele 4,30 p. m. se vor desfășura la Moscova, în Piața R ș , funeraliile m reșalului Uniunii Sovietice, F. I. Tolbuhin, —comandantul trupelor din regiunea militară Transcaucazia.

Forțele armate ale Uniunii Sovietice își înclină drapelele de luptă în fața sicriului lui F. I. Tolbuhin și aduc un omagiu unuia dintre comandanții cei mai eminenți și dintre eroii glorioși ai Marelui Război pentru Apărarea Patriei.

Ordon :

in timpul funeraliilor mareșalului Uniunii Sovietice F. I. Tolbuhin, să se dea defunctului ultimele onoruri militare, iar la Moscova—capitala Patriei noastre—să se tragă salve de artilerie de salut.

Ministrul forțelor armate al U.R.S.S., mareșal al Uniunii Sovietice, Vasilievski.

La Lake Succes

A. I. Vâșinski

a ținut o conferință de presă

Au luat parte peste 300 de corespondenți

NEW YORK 20 (Agerpres) Tass transmite :

La 18 Octombrie, A. I. Vâșinski, șeful delegației Uniunii Sovietice la Adunarea Generală, a ținut o conferință de presă în Biroul secretarului general al Națiunilor Unite la Lake Succes. La conferință au luat parte aproximativ 300 de persoane, toți corespondenții acreditați pe lângă O.N.U. precum și corespondenții diplomatici și comentatorii politici ai marilor ziare și agențiilor de știri americane.

Conferința de presă a ținut o oră și un sfert, desfășurându-se într'o atmosferă de excepțional interes.

A. I. Vâșinski a făcut o declarație presei și a răspuns întrebărilor puse de ziariști.

Instalarea Comitetelor

județean și orășănesc pentru Cultură Fizică și Sport din localitate

Eri după amiază a avut loc solemnitatea instalării Comitetelor județene și orășenesc pentru Cultură Fizică și sport din Iași.

La această solemnitate au participat d-nii ; Bone, delegatul Comitetului pentru Cultură Fizică și Sport de pe lângă Consiliul de Miniștri, Barșa Dumitru, reprezentantul Județenei PMR., Anton Paluga, Președintele Comitetului Provizoriu Orășenesc, Ababei și Popovici, reprezentanții Județenei U. T. M., Hagi Ion, reprezentantul Învățământului din Iași, precum și reprezentanții Armatei și ai grupărilor sportive din orașul Iași.

Comitetul Județean pentru Cultură Fizică și Sport are următoarea componență :

Președinte : Pokol Gavril, muncitor textilist.

Organizatoric : Iliode Mihai, muncitor ceferist.

Tehnic : Saver Vasiliu, deputat tehnic.

Propagandă : Safta Vasile, muncitor tipograf.

Administrativ : Mathias Iosef, funcționar „Textila Roșie".

Comitetul orășenesc pentru Cultură Fizică și Sport

Președinte : Lazăr Andrei, muncitor textilist.

Organizatoric : Gavrilaș Valentina, muncitoare textilistă.

Tehnic : Jules Meyer, funcționar Țesătura.

Propagandă : Dinu B. funcționar.

Administrativ : Dănuțeanu V. maistru Țesătura.

Telegramele de condoleanțe

trimise de C. C. al P. M. R. și Președintele Consiliului de Miniștri al R. P. R.

Comitetului Central al Partidului Comunist (bolșevic) al Uniunii Sovietice

MOSCOVA

Comitetul Central al Partidului Muncitoresc Român ia parte cu durere la doliul guvernului sovietic, al Partidului Bolșevic și al întregului popor sovietic cu prilejul încetării din viață a mareșalului Uniunii Sovietice Fedor Tolbuhin, fiu credincios al Partidului lui Lenin și Stalin, eminent comandant de oști și erou al Marelui Război de Apărare a Patriei, dus de poporul sovetic.

Oamenii muncii din Republica Populară Română deplâng în persoana mareșalului Tolbuhin pe unul din glorioșii comandanți de oștire stalinist, care a jucat un rol de seamă în eliberarea patriei noastre de către forțele armate ale Uniunii Sovietice. Prin încetarea din viață a mareșalului Tolbuhin, poporul nostru pierde un sincer prieten și un credincios purtător de cuvânt al politicii staliniste de apărare a păcii, suveranității și independenței popoarelor.

Poporul nostru va păstra totdeauna cu dragoste, recunoștință și admirație scumpa memorie a mareșalului Fedor Tolbuhin.

Din însărcinarea C. C. al P. M. R.
GHEORGHE GHEORGHIU-DEJ

Consiliului de miniștri al U.R.S.S.

MOSCOVA

In numele poporului român, al Guvernului și al meu personal, vă transmit sincere condoleanțe pentru pierderea grea încercată prin încetarea din viață a mareșalului Fedor Tolbuhin.

Poporul român, adânc îndurerat, împărtășește doliul poporului sovietic și va păstra veșnic neștearsă recunoștință mareșalului Fedor Tolbuhin, erou glorios al Marelui Război pentru Apărarea Patriei, care a participat activ la măreața epopee a Stalingraduiui și a condus din victorie în victorie trupele sale în glorioasa ofensivă de pe Frontul de Sud nimicind și pe cotropitorii fasciști din România.

Prin contribuția sa importantă la eliberarea țării noastre precum și prin ajutorul prietenesc pe care ni l-a dat necontenit după eliberarea țării, mareșalul Fedor Tolbuhin a câștigat dragostea și recunoștința fierbinte a poporului nostru.

Poporul român nu va uita niciodată pe acest glorios fiu al poporului sovietic și va cinsti veșnic memoria sa.

Președintele Consiliului de Miniștri
al Republicii Populare Române
Dr. Petru Groza

Poporul sovietic

întâmpină cea de a 32-a aniversare a Marei Revoluții Socialiste din Octombrie cu noi realizări în producție

MOSCOVA 19 (Agerpres) TASS transmite :

Poporul sovietic întâmpină cea de a 32 aniversare a Marei Revoluții Socialiste din Octombrie cu noi realizări în producție.

Prevederile Planului pentru producția industrială din cel de al treilea trimestru al anului curent au fost îndeplinite cu 102 la sută. Numărul întreprinderilor care au îndeplinit planul cincinal înainte de termen crește pe zi ce trece. Stahanoviștii depun o intensă activitate creatoare, mărind productivitatea muncii și îmbunătățind procesele tehnologice ale producției.

Mii de muncitori din districtul „Stalin" din Moscova au și îndeplinit planul cincinal.

Numărul secțiilor și al atelierelor de stahanoviști în care muncitorii au depășit normele stabilite, a crescut în cursul întrecerilor socialiste organizate în cinstea celei de a 32-a aniversare a Marei Revoluții Socialiste din Octombrie. La fabrica de automobile „Molotov" din Gorki existau în luna August numai două ateliere de stahanoviști, iar în prezent există opt.

In numeroase secțiuni ale fabricii de tractoare din Stalingrad, ale uzinei Calibr din Moscova, ale fabricii de încălțăminte din Kiev precum și în alte întreprinderi, se desvoltă munca stahanovistă.

Potrivit datelor preliminare, muncitorii dela uzinele de construcții de locomotive au economisit până acum peste 40 milioane ruble în cadrul campaniei pentru economie de materii prime, energie electrică și aprovizionare.

Muncitorii din industria metalurgică produc mii de tone de metal peste normele prevăzute în plan, în cinstea marei sărbători. Cuptoarele Martin dela uzina de fier și oțel Constantinovka din Bazinul Donețului, produc în prezent de două ori mai mult metal decât la începutul planului cincinal. Dela începutul anului curent au fost date acolo peste 1100 de șarje.

Cantitatea de metal produsă peste prevederile planului crește deasemenea pe zi ce trece la uzinele Cuznețk Magnitogorsk.

O măreață victorie în cadrul întrecerilor în cinstea marei sărbători a fost obținută de muncitorii dela uzina Serov din Urali, care au îndeplinit înaine de termen planul cincinal de după război. Această uzină produce în prezent metal în contul anului 1951.

Muncitorii dela uzina siderurgică, Nijnitaghil din Urali produc în Octombrie 200 kgr. de oțel mai mult pe metrul pătrat de cuptor Martin, în comparație cu luna Septembrie. Minerii sovietici au produs deasemenea mari cantități de cărbune peste plan.

Industria ușoară își mărește în mod continuu producția de bunuri de consum ție, îmbunătățind calitatea acestor produse.

Mii de întreprinderi au anunțat îndeplinirea înainte de termen a planului cincinal.

Minerii din bazinul carbonifer Karaganda au depășit prevederile planului cincinal.

Peste 3000 de muncitori din Alma Ata, capitala R. S. S. Kazahă și-au îndeplinit planul cincinal și numeroase uzine produc în contul anului 1951.

Zeci de fabrici din R.S.S. Ucraina, R.S.S. Georgia, R. S.S. Azerbaigean și din alte Republici ale Uniunii Sovietice, întâmpină cea de a 32-a aniversare a Marei Revoluții Socialiste din Octombrie, cu îndeplinirea înainte de termen a planului cincinal.

Constituirea unei grupări a socialiștilor de stânga în Germania occidentală

BERLIN 20 (Agerpres). — Telepress transmite că Duminică s'a anunțat la Frankfurt pe Main formarea în cadrul partidului social democrat oportunist din Germania Occidentală, a unei fracțiuni de opoziție numită „Grupul acțiunii social-democrate".

O declarație în acest sens a fost făcută în cadrul unei conferințe de presă de către un purtător de cuvânt al acestui nou grup de opoziție.

In cadrul unei ședințe a grupului acțiunii social-democrate care a avut loc Duminică, au fost adresate mesagii de salut frunașilor partidelor socialiste de stânga din Europa.

Mesagiile subliniază că socialiștii progresiști din Germania Occidentală aderă la lagărul adevăraților socialiști din întreaga lume și că ei vor lupta pentru a duce la îndeplinire programul socialismului și al democrației progresiste, trădată de conducerea de dreapta a celor mai multe partide socialiste.

Germania, arată mesagiul, nu trebue să se mai limiteze la orientarea exclusivă către țările capitaliste și să întrețină legături de prietenie cu Uniunea Sovietică.

In caz contrariu, Germania nu va putea scăpa niciodată de dependența sa față de capitalul monopolist.

In încheere, se subliniază că grupul acțiunii social-democrate va colabora cu Partidul Comunist.

Vii discuții la O.N.U.

asupra problemei acordării independenței fostei colonii italiene, Somalia

NEW-YORK 20 (Agerpres). — In cadrul ședinței de seară din ziua de 17 Octombrie, subcomitetul a început discutarea propunerilor privitoare la fosta colonie italiană Somalia.

Delegatul Statelor Unite, a subliniat că est imposibil că în momentul de față să se precizeze când va putea fi acordată independența Somaliei.

Delegatul african a sprijinit punctul de vedere american.

Delegatul Guatemalei, a declarat că poporul Somaliei nu este copt pentru independență și că în momentul de față este imposibil să se stabilească data când se va putea acorda independența.

Delegația U.R.S.S., a criticat poziția Statelor Unite cu privire chestiunea acordării independenței Somaliei, după o perioadă anumită. Delegatul sovietic a susținut propunerea supusă de delegația URSS, pentru examinarea de către Adunarea Generală a chestiunii acordării independenței Somaliei după o perioadă de 5 ani.

El a subliniat că această perioadă este pe deplin suficientă pentru pregătirea condițiilor fundamentale necesării formării unui stat independent în fosta colonie italiană Somalia. El s'a referit la rezultatele activității comisiei quadripartite care a studiat situația din fostele colonii italiene.

Delegații Republicei Polone și Republicei Cehoslovace au sprijinit pe deplin punctul de vedere al delegației sovietice.

Conducătorul delegației Pakistanului și conducatorul delegației Libiei, au susținut punctul de vedere că ar fi foarte potrivit să se acorde independența Somalie nu mai târziu decât după 10 ani. Ei au fost sprijiniți de delegatul Irakului.

Sub presiunea criticilor, delegatul american a fost silit să schimbe proectul de rezoluție supus de Statele Unite. El s'a alăturat propunerii Argentinei că independența să fie acordată Somaliei după 10 ani dacă la expirarea acestui termen, Adunarea Generală nu va lua o altă hotărâre.

Delegații Republicii Polone și Republicii Cehoslovace au subliniat că soluționarea problemei acordării independenței Somaliei este de fapt sarcina actualei sesiuni a Adunării Generale și că nu există motive pentru amânarea acestei chestiuni. Când propunerea Uniunii Sovietice de a se acorda independența Somaliei după o perioadă de 5 ani a fost supusă votului, delegații U.R.S.S., Rep. Polonă, Rep. Cehoslovacă, Egipt, Irak, India și Liberia au votat pentru; Mexic și cu Etiopia s'au obținut dela vot, alte 11 delegații în frunte cu Statele Unite au votat contra.

Pentru hotărirea de a se acorda independența Somaliei după 10 ani, delegații URSS, Cehoslovacă și Polonă au votat împotriva.

Delegațiile Egiptului și Liberiei care în ultima instanță au votat pentru propunerea Statelor Unite și Argentiniei, a stârnit uimirea generală.

Reduceri pe C.F.R. pentru vizitatorii din provincie ai Expoziției Industriei Sovietice

Vizitatorii din provincie ai Expoziției Industriei Sovietice din București, constituiți în grupe de minimum cinci persoane, vor beneficia de 50 la sută reducere pe C.F.R., pentru dus și întors.

Călătoria se va efectua pe bază de buletin de călătorie cu plată efectivă dela plecare pentru dus și întors și pe bază de bilete de control.

Reducerea se acordă de șefii stațiilor, la prezentarea unei adrese scrise a Comitetelor Provizorii Județene, de plăși sau comune rurale, însoțită de un tablou cu numele participanților, în dublu exemplar și vizat de aceste Comitete.

Adresa și un exemplar al tabloului, se va reține de casier și înainta cu conturile iar al doilea exemplar al tabloului, vizat de stație se va preda împreună cu buletinul de călătorie responsabilului de grupă. La înapoiere, călătoria se va face pe baza buletinului de călătorie și a tabloului nominal vizat de biroul Expoziției și de către una din stațiile din București.

Plecarea din București trebue să aibă loc în maximum 48 ore dela sosire ; întreruperea călătoriei nu este admisă nici la ducere nici la întoarcere. La trenurile accelerate sau rapide se va plăti integral suplimentul și tichetul. Reducerea de mai sus se acordă dela 17 Octombrie până la 16 Noembrie 1949, ora 24.

BIBLIOTECA UNIVERSITĂȚII -IAȘI

ANUL 41 Nr. 941

4 PAGINI 4 LEI

Sâmbătă 22 Octombrie 194[illegible]

ABONAMENTE
Lei 360 . . . . . 3 luni
„ 5000 întreprinderi, autorități pe un an

Atelierele tipografice
IAȘI Str. ȘTEFAN CEL MARE 50-52

OPINIA

ZIAR POPULAR COTIDIAN

Redacția
IAȘI, STR. VASILE ALECSANDRI 11
Administrația
IAȘI, STR. CUZA VODA Nr. 50

TELEFOANE
Redacția (Nr. 1209
„ 1210
Administrația „ 2042

Pentru „Casa Scânteii"

Funcționarii Comitetului Provizoriu orășenesc subscriu salariul pe două zile

Funcționarii Comitetului Provizoriu orășenesc s'au întrunit pe secții sindicale în ședințe speciale pentru a prelucra tema Importanța subscrierilor pentru „Casa Scânteii".

La ședința secției I Sindicale au vorbit I. Alexa, Gh. Gugulanu, I. Onofrei, R. Leibovici, Gh. Belehuz, B. Ionescu, S. Felix.

Ei au arătat că Hotărârea Biroului Politic al C. C. al Partidului de a se clădi Casa Scânteii le-a umplut inimile de bucurie.

Casa Scânteii va însemna cât mai multă știință cât mai multă lumină pentru masele muncitorești.

Casa Scânteii va tipări mereu mai multe cărți pentru folosința copiilor din școli, va pune mereu mai multe cărți la îndemâna muncitorilor, inginerilor și tehnicienilor.

Toți vorbitorii au arătat că subscriu cu entuziasm salariul pe două zile pentru „Casa Scânteii".

Ceilalți funcționari au urmat cu căldură pilda tovarășilor lor declarând că subscriu cu toții salariul pe două zile pentru construirea „Casei Scânteii".

Adunări populare

convocate de Comitetul Provizoriu orășenesc în diferite cartiere ale orașului

Prima adunare va avea loc Duminică 23 Oct. în cartierul Tătărași. Care este scopul acestor întruniri

Urmărind să întrețină în permanență legătura cu massele, Comitetul Provizoriu al Comunei Urbane Iași asimilată cu județul a luat hotărârea să convoace o serie de adunări populare în diferite cartiere ale Orașului.

In aceste adunări, membrii Comitetului Provizoriu vor expune cetățenilor activitatea și realizările Comitetului.

Cetățenii vor veni cu sugestii și propuneri cu privire la lucrările din diferite sectoare care mai trebuesc îndeplinite în cartierul respectiv.

Prima adunare populară va avea loc Duminică 23 Octombrie ora 10,30 în sala Ateneului Popular Tătărași.

Adunarea va fi deschisă de președintele Comitetului Provizoriu orășenesc care va face o dare de seamă cu privire la activitatea Comitetului Provizoriu Urban Iași. Se va alege activul Comitetului Provizoriu dintre cetățenii cartierului, — activ care va sprijini Comitetul în rezolvarea tuturor problemelor cartierului: urbanistică, aprovizionare, cultură, chestiuni legate de Muncă și Prevederi Sociale etc.

*

Dacă urmărim ultimele realizări în cartierul Tătărași numai în privința iluminatului public și a distribuirii apei potabile constatăm că s'a completat rețeaua de iluminat public în următoarele străzi: Brândușa, Prăpastiei, Tudor Vladimirescu, Rufeni, Vântu, Stâncă, Frântă, Fundacul Eternitate.

In strada Aurel Vlaicu s'a extins conducta de apă pe o porțiune de 860 metri lungime.

Oamenii din cartier trebuie să ajute Comitetul Provizoriu în realizarea în bune condițiuni a problemelor ce se ridică în acest cartier.

Pentru exemplificare, arătăm că cetățenii vor trebui să arate reprezentanților puterii locale de Stat care ar mai fi nevoile în ceeace privește iluminatul public și canalizarea.

Se va discuta ce se mai poate face în acest domeniu în cadrul planului ETACS-ului.

Cetățenii sunt însă obligați să arate care sunt posibilitățile lor de contribuție pentru desăvârșirea anumitor opere de interes obștesc.

In cinstea lui 7 Noembrie

Intreceri între salariații sanitari dela diferite unități din Iași

pentru a îmbunătăți asistența medicală

Urmând exemplul muncitori or din fabrici și uzine, oamenii muncii care lucrează pe tărâmul sanitar au pornit la întreceri socialiste, dorind să întâmpine ziua de 7 Noembrie cu cât mai multe realizări în muncă, dorind să înfăptuiască sarcinele trasate de Planul de Stat cât mai temeinic și cât mai din plin.

Circumscripțiile sanitare din oraș în întrecere

Salariații celor opt circumscripții sanitare din oraș care au un rol deosebit de important în munca pentru asigurarea sănătății oamenilor muncii au hotărît să organizeze întreceri. Astfel, circ. I-a a chemat la întrecere circ. III-a; circ. II-a a chemat la întrecere circ. IV-a; circ. V-a a chemat la întrecere circ. VIII-a iar circ. VI-a a chemat la întrecere circ. VII-a.

Printre punctele de întrecere fixate sunt și următoarele: evidența copiilor între 0-7 ani și vaccinarea cu Ramon; depășirea cu minimum 30 la sută a normei pentru ridicarea probei de alimente; extinderea activității comitetelor de sănătate, etc.

In același timp, asistentele de ocrotire dela circumscripții și-au fixat următoarele obiective:

— depășirea vizitelor la domiciliu cu minimum 10 la sută

— mărirea procentajului de vaccinare B. C. G.

Moașele dela circumscripții și-au fixat deasemeni o serie de obiective cu scopul de a-și îmbunătăți și depăși programul de lucru.

Intreceri între grupe și individuale la Policlinica Nr. 1

La Policlinica Nr. 1 s'au pornit întreceri între grupe și individuale.

Există trei întreceri între grupe și 15 întreceri individuale. Deasemeni, farmacia Policlinicii Nr. 1 a chemat la întrecere farmacia Policlinicii Studențești.

(continuare în pag. 2-a)

MĂSURILE Comitetului Provizoriu orășenesc pentru aprovizionarea masei muncitoare

Comitetul Provizoriu orășenesc este în permanență preocupat de îmbunătățirea aprovizionării massei muncitoare.

Astfel s'au luat măsuri ca Aprolacta să-și intensifice colectările de lapte pentru a se asigura cantitățile de lapte necesare muncitorilor din întreprinderi, bolnavilor din spitale și copiilor din creșe.

Aprolacta trebuie însă să fie sprijinită în operațiunile de colectare de către Comitetele Provizoriu comunale.

Comcerealul singura Societate comercială de Stat îndreptățită să colecteze cartofii va trebui deasemeni să-și intensifice colectările acestui produs. Cartofii trebuesc achiziționați în timp scurt pentru ca să nu fie loviți de îngheț.

In privința distribuirii petrolului, Competrolul local i s'au dat dispoziții să se trimeată în mod regulat la țară cantitățile necesare, iar în oraș va continua distribuirea ca și până în prezent, adica câte două kilograme de persoană.

Actualități din U.R.S.S.

MOSCOVA CREȘTE

In ultimele 9 luni s'a executat un vast program de desvoltare a Moscovei, în care scop Guvernul sovietic a alocat, anul acesta, suma de 2 miliarde 875 milioane ruble.

Cu această sumă se vor construi în Capitala Uniunii Sovietice sute de apartamente, se vor introduce gaze naturale în mii de apartamente, se vor repara instalațiile de apă și de încălzire și se vor amenaja parcuri și bulevarde.

In ultimul timp mii de muncitori s'au mutat în case noui. Cu prilejul celei de-a 32-a aniversări a Marei Revoluții din Octombrie, Moscova se va mări cu 100.000 metri pătrați de clădire.

Anul acesta s'au deschis noui cinematografe, școli, cluburi, creșe, spitale și s'au introdus gaze naturale în 30.000 de apartamente muncitorești.

S,au instalat, deasemenea, 20 km. tuburi prin care trece apa încălzită a uzinelor, care furnizează apă caldă la 400 apartamente. In acest chip se economisește anual 50.000 tone de cărbuni.

UN IMPORTANT SECTOR INDUSTRIAL SOVIETIC: CASELE PREFABRICATE

Construcția caselor prefabricate a devenit o importantă ramură industrială a Uninnii Sovietice. In cursul ultimilor 3 ani, Ministerul Industriei și a Materialelor de Construcție din U.R.S.S., a construit din nou și a reconstruit 30 de uzine mari care produc dulgheria necesară pentru casele de locuit, prefabricate. Aceste case vor ocupa o suprafață de 700.000 de metri pătrați. Ele vor avea câte 8 apartamente compuse din 2 și 3 camere, iar interiorul precum și exteriorul vor corespunde tuturor cerințelor estetice. Anul acesta se vor produce 500 de case de acest tip.

OPERELE NOUI ALE COMPOZITORILOR SOVIETICI

Compozitorii din Moscova lucrează la noi opere simfonice. Haciaturian a terminat suita „Lupta dela Stalingrad" V. Muradeli revizuește poemul simfonic „Ducerea Berlinului", iar compozitorul, B. Șechter — o simfonie inspirată din cântece revoluționare ruse.

Cunoscutul compozitor R. Glier a terminat suita din baletul „Călărețul de bronz", I. Levitim — concertul pentru clarinet și fagot cu orchestră, iar A. Mosolov a încheiat „Simfonia colhoznică".

Inființarea cooperativelor de producție meșteșugărești la Iași

Comisia județeană de organizare a Cooperației și-a îndreptat până în prezent întreaga atenție înspre cooperativele din județ.

S'a urmărit în felul acesta să se dea un impuls tot mai puternic acestor organisme chemate să joace un rol de primă importanță în executarea planului de valorificare a produselor din regiunea Iașului.

Cu toate greutățile și lipsurile înregistrate de cooperative într'o muncă care se află de-abia la început, bazele sănătoase ale noii cooperații au fost puse și cu timpul rezultatele cele bune nu vor întârzia să apară.

De curând, Comisia județeană de organizare a Cooperației a pornit pe baza unui plan temeinic alcătuit, la o acțiune mai amplă în vederea stimulării înființării în orașul nostru de cooperative meșteșugărești.

Astfel, s'a anunțat la timp, că va lua ființă o cooperativă de producție a invalizilor de război.

Tot odată a fost alcătuit și un comitet de inițiativă care va urmări în deaproape rezolvarea problemei înființării unei cooperative de producție metalurgistă.

Vor fi puse apoi bazele unei cooperative de fotografi, cofetari, frizeri etc. In cel mai scurt timp se va putea ajunge în acest fel la organizarea unor cooperative meșteșugărești pe ramuri de producție, care vor îngloba treptat meseriașii care doresc să-și asigure o existență echitabilă aducând în același timp și un real folos operei de construire a socialismului în țara noastră.

Produsele care vor fi fabricate în aceste ateliere vor fi distribuite apoi prin cooperativele de consum din oraș și județ.

Până la 7 Noembrie vor fi create astfel de cooperative și în județ. La Tg. Frumos va lua ființă o cooperativă de cismărie iar

Z.

(continuare în pag. 2-a)

Casa de ajutor dela fabrica Țesătura

In ziua de 14 Octombrie s'a constituit la Țesătura, Comisia de Organizare a Casei de Ajutor, Comisie care are următoarea componență:

Popa, președintele Sindicatului, Feldschn Leon, funcționar, Nistor Rozalia, muncitoare.

In cursul zilelor de 15, 16 și 17 Octombrie s'au făcut primele înscrieri de membri ai Casei de ajutor.

Iată o parte din ei:

Schwam Dorel, țesător, Topor Nec.' maistru, Iurac Gh., ajutor de maistru, Pistol C., tâmplar, Amarandei Emilia, muncitoare.

„Libraria Noastră"

In orașul nostru se va deschide în curând o mare librărie „Libraria Noastra" în localul fostului magazin Atlas din Str. Ștefan cel Mare.

Lucrările de amenajare a noului local au început zilele acestea și se desfășoară într'un ritm deosebit.

Programul sărbătoririi prieteniei româno-sovietice

In vederea stabilirii programului sărbătoririi prieteniei româno-sovietice a fost constituit următoarea comisie: Leri Lesner, Petrov ci Neculai, și Bădulescu Gh. din Comitetul județean P.M.R. Iași, Manolache N colaie, președ. cons. sind. județean. Alexion, secret. com t' jud. UTM Iași, Popa Parashiv secret. Front. Plug. Iași, Sovietov Alexandru, secret. Filiala ARLUS Iași, Mardare din partea Reg. 1 Militare, Lazăr Andrei secret. CCFS-Iași, Ghidale Haim secretar CDE. Iași, Mizilu Emil Preș. Comit. Prov. Jud, Iași și Benditer secretar Comit. Prov. orășenesc.

Această comisie a trecut la stabilirea amănunțită a programului.

Astfel s'a organizat un ciclu de conferințe în întreprinderi, instituții și atenee.

La 23 Octombrie la Cartea Rusă se va ține o ședătoare literară în cadrul căreia va conferența dl. prof. Gh. Agavrioaie.

Deasemeni sunt programate manifestări artistice în întreprinderi, iar Filarmonica și Doina Moldovei vor da câte 2 concerte.

Intre 1-7 Noembrie se primesc manuscrisele pentru concursul literar de recenzie. Cea mai bună recenzie asupra unei cărți sovietice va fi premiată la 7 Noembrie.

Vor fi deschise expoziții în următoarele centre din Oraș: Sala ARLUS, Clubul 7 Noembrie, Clubul Alimentar, Clubul Transbordări —Școala—, Ateneul Tătărași și Ateneul Ilie Pintilie.

La Teatrul Național va fi deschisă o expoziție care va cuprinde aspecte din teatrul sovietic.

Deasemeni se vor da un spectacol cinematografic de gală, un concert filarmonic, precum și două spectacole teatrale, cu piesele: „Cravata Roșie" și „Umbra Străină".

In după amiaza zilei de 6 Noembrie va avea loc o adunare festivă la Teatrul Național și sărbătorirea va culmina cu meetingul care se va ține în Piața Unirii la 7 Noembrie.

Deschiderea cursurilor

de Limba Rusă organizate de Filiala ARLUS din Iași

Luni 24 Octombrie 1949 ora 18 are loc deschiderea cursurilor de limbă rusă.

Toți cei care s'au înscris pentru a urma aceste cursuri, vor trebui să fie prezenți la sediul Filialei din str. Păcurari Nr. 2.

Inscrieri pentru aceste cursuri se mai primesc până Luni.

Cursurile sunt complect gratuite.

Politica expansionistă a Statelor Unite în domeniul comerțului exterior

de P. STILMAN

I

Trăsăturile caracteristice ale producției postbelice a țărilor capitaliste, sunt în primul rând expresia creșterii influenței internaționale a monopolurilor. Țările capitaliste exportatoare, îndeosebi U. S. A., caută să acapareze principalele piețe de desfacere. Ele speculează lipsa de alimente a țărilor importatoare, care încă nu s'au refăcut de pe urma războiului, pentru a le controla și aservi economia și politica.

Astfel s'au oglindit și în domeniul agriculturii contradicțiile tot mai acute ale capitalismului.

Recoltele insuficiente ale țărilor europene și producția sporită de cereale din America de Nord, îndeosebi din Statele Unite au determinat o transformare adâncă a volumului și structurii comerțului internațional de cereale. In cursul ultimilor trei ani, din totalul exporturilor mondiale de grâu Statele Unite au exportat 50 la sută, față de 4 la sută în anii 1934-1938 și 13 la sută între 1929-1933. S'au schimbat și articolele alimentare exportate: în timp ce în 1937|38 făina reprezenta numai 1|6 din cantitatea de grâu exportată de Statele Unite, în 1947 mai mult de jumătate din exporturile de grâu erau sub formă de făină.

Acordurile de livrări încheiate pe termen lung au devenit frecvente în comerțul internațional de cereale, paralel cu scăderea rolului bursei.

Monopolismul de stat al țărilor capitaliste transoceanice a influențat în mare măsură exportul de cereale.

Aceste operațiuni s'au concentrat în mâinile unor organizațiuni speciale de Stat („Commodity Credit Corporation" în U. S. A., „Comitetele grâului" în Canada și Australia, „Institutul pentru sprijinirea dezvoltării comerțului exterior" în Argentina), a căror activitate este controlată de monopolurile țărilor respective.

Evident că astfel organizat, exportul de cereale este o armă a expansiunii imperialiste.

Enormele profituri ale monopolurilor industriei alimentare a Statelor Unite se datoresc mai ales nivelului ridicat al prețurilor de pe piața internă, ca urmare a creșterii exportului. Politica achizițiilor de grâne și făină dusă de „Commodity Credit Corporation" în U. S. A. are drept scop sporirea acestor suprabeneficii. Aceste cumpărături se fac toate în mod s multan și pe neașteptate. Această creștere a cererii are drept urmare o creștere vertiginoasă a prețurilor. Dispunând de informații precise asupra datei „strict secrete" și asupra volumului cumpărăturilor, monopolurile vând cantități foarte mari de cereale și făină tocmai în zilele când prețurile au crescut mai mult.

Când în primăvara anului 1948, în Europa se aștepta o recoltă abundentă, iar în Statele Unite rezervele de grâu creșteau, monopolurile americane au schimbat tactică exporturilor de cereale. Până atunci, livrările de cereale erau „folosite de Statele Unite pentru o presiune directă asupra guvernelor țărilor importatoare. In noua conjunctură, Statele Unite le obligă să cumpere surplusul lor de cereale, îm-

(continuare în pag. 2-a)

TINERETUL MUNCITOR DIN IAȘI ÎNTÂMPINĂ 7 NOEMBRIE

Tinerii muncitori din Iași subscriu pentru „Casa Scânteii"

Înțelegând importanța construirii unui așezământ poligrafic cum va fi "Casa Scânteii" tinerii muncitori din Iași au început să subscrie în folosul construirii unei asemenea așezământ.

Astfel în cadrul ședinței avute în ziua de 18 Oct. tinerii dela Depoul C.F.R. și-a luat angajamentul să subscrie suma a două zile din salariu, arătându-și astfel dragostea ce o au pentru acțiunile întreprinse în folosul cultivării întregului popor muncitor. Deasemeni tânăra Șchwartz Pina dela fabrica Țesătura și-a luat și ea angajamentul să subscrie două zile din salariu pentru același scop. Peste tot tinerii au început să-și manifeste dorința de a subscrie cât mai mult în folosul construirii „Casa Scânteii"

TEREBELCEA OCTAV.
corespondent

Realizările tinerilor muncitori dela E. T. A. C. S.

Căutând a întâmpina ziua de 7 Noembrie cu cât mai multe realizări în muncă, tinerii muncitori dela ETACS-Tramvae depun eforturi în cadrul întrecerilor socialiste, realizând și importante economii.

Numeroase realizări și depășiri de norme

Tinerii muncitori dela diferite secții au înregistrat în cursul acestei luni însemnate depășiri de norme. Astfel Danciuc Aurel a depășit norma cu 20 la sută, Gheorghiu Mircea cu 25 la sută, Teodoru Cons. cu 20 la sută, Leibovici Nicu cu 34 la sută, Vasiliu Ștefan cu 28 la sută, Lupușor Alex, cu 35 la sută și Vasiliu Ștefan cu 28 la sută.

Deasemeni, tinerii Acatrinei Gh. Cireș Const., Omuță Vasile, Axinte Ștefan, împreună cu alți doi muncitori vârstnici au construit un vagon de tramvai, folosindu-se în majoritate de piese vechi, aducând astfel în cinstea zilei de 7 Noembrie o nouă și frumoasă realizare. Tinerii muncitori și-au mai luat angajamentul să repare două ghișeuri—baza vagonului—cu ajutorul materialelor vechi, lucru pe care îl vor termina până la 7 Noembrie.

Tinerii muncitori asigură condițiuni favorabile de muncă pentru iarnă

Ca un angajament ce și l-au luat în cinstea lui 7 Noembrie și pe care l-au îndeplinit deja aproape în întregime, a fost construirea unui număr de 8 sobe de tablă care vor folosi la încălzirea atelierului de Tramvae, în timpul iernii. Ei au terminat lucrul la o parte din sobe, care au și început să funcționeze, urmând să facă ultimele lucrări la sobele rămase.

În felul acesta tinerii muncitori dela ETACS-Tramvae întâmpină ziua Marei Revoluții Socialiste din Octombrie cu numeroase depășiri în producție și cu importante realizări.

S. HOROVEANU
coresp.

Școli de cadre organizate de Comitetul Județean U. T. M.

Comitetul Județean U.T.M. organizează 4 școli de cadre — cursuri serale, la Atelierele C. F. R. și în 3 sectoare.

Cursurile școlilor de cadre încep Luni 23 Octombrie.

Strungarul Rață Al. de la Centrul de Ortopedie Nr. 3 lucrează în contul anului 1950

Organizându-și temeinic și pe baze științifice munca, tânărul Rață Alexandru, dela secția strungărie a Centrului de Ortopedie Nr. 3 din Iași lucrează în momentul de față în contul lunii Februarie 1950.

Tinerii dela Depoul C. F. R. doboară normele

Pe șantierul Depoului C. F. R. tinerii au realizat numeroase depășiri de norme, în cinstea zilei de 7 Noembrie. Astfel, Rusu Ilie, mecanic, a întrecut norma cu 50 la sută, Pătrașcu Ion, mecanic, cu 50 la sută, Cucărt Maria, dela secția zidărie, cu 60 la sută, Belci Elisabeta, ajutor de mecanic, cu 40 la sută și Kaufman Aron, dela secția zidărie, cu 30 la sută.

Pe acest șantier se lucrează la construirea imobilului ce va folosi pentru administrarea Depoului.

Înființarea cooperativelor de producție meșteșugărești la Iași

(Urmare din pag. 1-a)

la Popești una de producție casnică.

Începând cu trimestrul IV, comisia județeană de organizare a cooperației a preluat și aprovizionarea cooperativelor de consum din orașul nostru.

Mărfurile care în trecut erau furnizate de către societățile Comerciale de Stat vor fi procurate de-acum înainte dela această instituție.

Va trebui însă ca în același timp cooperativele de consum din Iași să urmărească îndeaproape problema folosirii tuturor resurselor locale.

Micii producători care aduc la oraș mărfurile lor vor trebui îndrumați și convinși că singura cale care duce la asigurarea bunei stări generale este aceea care duce la cooperație.

Vor trebui deacela înlăturați intermediarii care speculează produsele aceștia parându-le la barierele orașului sau în pețele alimentare.

Cooperativele care vor cumpăra dela țăranii săraci și mijlocași produsele vor asigura o mai bună aprovizionare a asociaților lor.

Comisia județeană de organizare a cooperației stimulează orice inițiativă luată de cooperativele locale de consum care nu trebuie să aștepte ca totul să vină deagata.

Ele trebuie să facă totul ca salariații din fabrici, ateliere și instituții să fie îndestulați cu produsele de care ei au nevoie.

Întreceri între salariații sanitari dela diferite unități din Iași pentru a îmbunătăți asistența medicală

(urmare din pag. 1-a)

Printre obiectivele fixate sunt următoarele :

—Punctualitatea la serviciu.

—Un aspect cât mai îngrijit al serviciilor.

—Efectuarea conștiincioasă a rețetelor

—Gestiunea ținută la zi, etc.

Echipe sanitare ce se vor deplasa la sate

Policlinica Nr. 2 a chemat la întrecere Policlinica CFR, fixând o serie de obective privind noua atitudine față de bolnavi, îmbunătățirea calității muncii, economii de materiale sanitare, ridicarea nivelului științific al personalului, etc. Pentru fiecare obiectiv au fost prevăzute puncte concrete de ceeace trebuie să se facă, în ce condiții și așa mai departe.

Deasemeni, la Policlinica Nr. 2 există și 19 întreceri individuale și întreceri între grupa sindicală Nr. VIII și grupa VII-a.

Printre punctele întrecerii dela Policlinica Nr. 2 se prevede și deplasarea în fiecare Duminică în județ, a unei echipe sanitare formată din specialiști care să dea consultații locuitorilor.

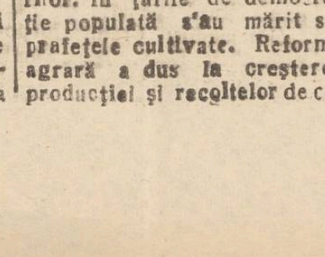

Cărți pentru tineret

I. Efremov : Cornul Alb

Cornul Alb", culegerea de povestiri a scriitorului I. Efremov, — de curând apărută în traducere în Editura Tineretului"—este una din acele cărți care îmbină într'o formă literară aleasă, două dintre genurile dificile ale literaturii : povestirea fantastică și descrierea științifică. În cele trei povestiri care alcătuiesc volumul, intitulate „Cornul Alb". Observatorul Nur-i-Deșt și Umbra trecutului" cititorului i se prezintă o serie de întâmplări în care realitatea se îmbină cu imaginația, dar care, toate, sunt rodul celor mai noi cercetări științifice. Eroii acestor întâmplări sunt câțiva pasionați cercetători sovietici pe tărâmul geologiei, al paleontologiei sau arheologiei, câțiva oameni de știință a căror dragoste pentru cercetarea științifică nu cunoaște margini nici când viața le este în pericol.

Stimulând fantezia cititorului, descrierea expedițiilor acestor oameni desvoltă și interesul pentru cercetarea științifică căci așa cum spune Lenin „în zădar se crede că numai poetul are nevoie de fantezie... de ca este nevoie și în matematici"...

Apărută în traducerea lui R. Donici, cartea lui Efremov constituie o lectură interesantă și totodată instructivă.

Aspecte din munca școlilor tehnice

Necesitatea procurării materialului didactic de specialitate
Pregătirile pentru 7 Noembrie, prilej de întreceri între elevi

În numărul de ieri am relatat noua împărțire a timpului de muncă în anul școlar, împărțire corespunzătoare scopului urmărit astăzi în școli : *pregătirea cadrelor de specialiști* pentru diferitele ramuri de activitate economică și culturală ce trebuesc întărite și desvoltate. Deaceea, prin planul de studii care se aplică în școlile tehnice s'au deschis posibilități pentru strânsa îmbinare a teoriei cu practica în vederea formării unor oameni întregi, reali, utili colectivității.

Vizitând câteva școli tehnice neam putut face o ideie despre felul cum decurge pe teren aplicarea noilor programe și a planului general de studii.

Ceeace trebuie să se aibă în vedere în legătură cu funcționarea școlilor tehnice este, traducerea în faptă a principiilor care stau la baza reformelor școlare, și nu aplicarea mecanică a dispozițiilor în amănunt.

La Școlile de Administrație Economică

Suntem la Școlile tehnice de Administrație economică în al căror program figurează obiecte ca : Statistică și planificare, Legislație economic, Administrarea întreprinderilor de Stat și Cooperative, etc. Pentru aceste sunt prevăzute ore teoretice și apoi practică în școală și în producție. Însă Ministerul Comerțului, de care depind aceste școli, nu a acordat încă destulă atenție procurări materialului didactic necesar predării acestor obiecte, [illegible] de specialitate, colecții de legi, etc. Și fără acestea prin simpla enunțare a titlurilor din programul de învățământ, profesori se află dezorientați trebuind să adune material apărut sporadic, întâmplător. Momentan școlile acestea ar trebui să se aboneze măcar la revistele de specialitate : Probleme economice, Revista finanțelor, și Colecțiile tuturor legilor economico-financiare ce apar în 3-4 volume anual. Fără ele nu se poate concepe buna desfășurare a învățământului în astfel de școli speciale.

Întreceri pentru 7 Noembrie

Elevele școlii de Ad-ție economică de fete manifestă o atitudine nouă față de muncă. În acest sens trebuesc subliniate eforturile deosebite pentru pavoazarea claselor și a sălilor, bucuria cu care își însușesc materialele ideologice. Deasemenea, în cinstea zilei de 7 Noembrie, elevele s'au angajat în întreceri care privesc disciplina și frecvența. Astfel s'a ajuns, în anul III A, de exemplu, să treacă multe zile la șir fără a se înregistra nici o absență, la un efectiv de 50 eleve.

Întreceri socialiste între elevi și între clase au început si dau rezultate frumoase și la școala de Administrație Economică de băeți. Aici însă mai sunt de lichidat unele lipsuri în ceeace privește disciplina elevilor, atitudinea lor față de muncă: Ținuta în clasă, organizarea pe cofective de învățătură, disciplina mai lasă încă de dorit. Astfel, unii elevi dezordonați antrenează câteodată clasa pe acest drum și orele nu pot decurge în bune condițiuni. Este necesară o colaborare serioasă între părinții și corpul didactic pentru a se pune capăt atitudinii acestor elevi.

La școala veterinară

Anul trecut școala tehnică veterinară nu a avut condiții optime de lucru, deși Ministerul Agriculturii de care depinde a acordat în repetate rânduri fonduri apreciabile. Se punea în primul rând problema locaiului. Ori aceasta, a rămas deschisă și anul acesta. Localul în care funcționează școala tehnică veterinară este impropriu pentru lecțiile practice, neavând la dispoziții nici numărul necesar de săli, nici o curte suficientă pentru experiențele și lucrările practice pe animale. Or, însușirea cunoștințelor necesare viitorilor agenți veterinari care au un rol atât de mare pentru viitorul economiei noastre, în ceeace privește păsările, animalele de transport, porcinele, vitele, ovine, nu se poate face numai prin planșe. Soluția cea mai bună pentru care trebue să militeze direcțiunea acestei școli și secția agricolă de care depinde, ar fi de a se crea un local adecvat, undeva alături de un câmp de experiențe, unde să se poată instala laboratoare, săli de cursuri și cămin pentru elevi, deoarece astăzi, pentru diferite cursuri practice școlarii trebue să umble dela sediul școlii, din vecinătatea Palatului de Justiție, la Abator, sau la laboratorul de bacteorologie veterinară situat în altă parte a orașului.

Alături de școala tehnică veterinară funcționează însă și o școală profesională de aceeași specialitate, cu o durată de studii de trei ani. Între aceste două școli se poate realiza o conlucrare mai bogată în roade, dacă și profesori — medici veterinari se vor ocupa mai atent, mai organizat de elevi, însușindu-și metode științifice de predare și ținându-se la curent cu chestiunile pedagogice și metodice.

În ceeace privește atitudinea față de muncă a elevilor dela școala veterinară, se pot spune multe lucruri îmbucurătoare. Elevii, proveniți în majoritate din fii de țărani-muncitori, învață cu dragoste, cu multă tragere de inimă, îndeplinindu-și conștiincioși obligațiunile. În cinstea zilei de 7 Noembrie ei au hotărât să muncească pentru lichidarea rămânerii în urmă la învățătură a colegilor lor mai slabi. În rapoartele cu profesorii se remarcă aceeași atitudine justă și demnă.

Cărți

tipărite cu prilejul aniversării Marei Revoluții Socialiste

V. I LENIN

„OPERE ALESE"

Volumul II, partea II-a

Volumul cuprinde o parte din lucrările scrise de Lenin în anii intervenției militare străine și a războiului civil și în perioada trecerii la munca pașnică de refacere a economiei naționale.

Printre scrierile din prima perioadă, alături de articole ca : „Despre foamete", „Marea inițiativă", ș.a. care oglindesc greutățile uriașe întâmpinate de Puterea Sovietică în timpul războiului civil, sunt tipărite în volum operele : „Revoluția proletară și renegatul Kautski", „Stângismul — boala copilariei comunismului".

În lucrările „Impozitul în natură". „Despre cooperație" și în ultimile articole ale lui Lenin, scrise în anii de trecere la munca de refacere a economiei naționale, este făcut bilanțul muncii realizate de Partid și de puterea sovietică și este trasat planul construirii socialismului în U.R.S.S. pe calea industrializării țării și atragerii țărănimii muncitoare, prin cooperație, la opera edificării socialiste.

I. V. Stalin

„CARACTERUL INTERNAȚIONAL AL REVOLUȚIEI DIN OCTOMBRIE"

Lucrarea aceasta prezintă o analiză profundă atât a caracterului internațional al Revoluției din Octombrie cât și a influenței urlașe exercitată de aceasta asupra mișcării revoluționare din toată lumea.

Gândirea pătrunzătoare stalinistă, expusă cu limpezimea caracteristică marelui dascăl al claselor muncitoare de pretutindeni, face din lucrarea de față una din cele mai strălucite generalizări științifice referitoare la importanța istorică mondială a Revoluției din Octombrie

Politica expansionistă a Statelor Unite

în domeniul comerțului exterior

(urmare din pag. 1-a)

piedicând prin aceasta refacerea agriculturii acestor țări.

Cu toate acestea, U. S. A. nu-și va putea păstra locul actual pe piața mondială a cerealelor, din cauza creșterii prețului lor de cost și din cauză că exportul sporit de mărfuri europene în Statele Unite nu le permite țărilor europene să-și asigure devizele necesare importului de cereale.

Față de reducerea importurilor de cereale de către țările marshallizate, Statele Unite caută să întârzie cât mai mult refacerea Europei Occidentale sperând că în acest fel își vor menține exportul la un nivel ridicat.

Deaceea „planul Marshall" a împiedicat exportul de mașini agricole din U. S. A. în Europa Occidentală.

În nouă luni de funcționare a „programului", exportul de mașini agricole în Europa (inclusiv tractoarele) a fost de 7,9 milioane dolari față de 81 milioane dolari, cât s'a „alocat" inițial în acest scop prin „planul Marshall" și 370 milioane dolari, cât s'a cerut pentru articolul respectiv în raportul Comitetului celor 16 țări europene.

Tendința Statelor Unite de a frâna refacerea agriculturii s'a manifestat deosebit de viu în Bizonia prin împiedicarea reformei agrare în zona americană de ocupație ; prin stabilirea totului maxim din zona engleză la 150 hectare ; prin întreruperea legăturilor comerciale dintre zonele de Vest și cea de Est, ceeace a lipsit Germania Occidentală de sărurile de potasiu furnizate din zone sovietice ; prin protejarea moșierilor și chiaburilor, care speculează la bursa neagră și sabotează livrările de produse agricole.

În urma acestei politici imperialiste, suprafețele semănate în Bizonia s'au redus la grâu dela 968.000 hectare în 1934-1938 la 712.000 hectare în 1947, iar exportul de grâu și de făină din Statele Unite în Germania Occidentală a crescut dela 1.557.000 tone în 1945/46 la 3.762.000 tone în 1947/48. Cu toate acestea, rațiile de pâine ale populației au rămas catastrofal de mici.

Oficialitățile americane și economiștii burghezi atribuie întârzierea refacerii producției de cereale din Europa Occidentală condițiunilor meteorologice. Dar când se compară cifrele recoltelor pe ultimii ani din țările de democrație populară și cele din țările „marshallizate", se constată o creștere mult mai rapidă a producției democrațiilor populare, deși condițiunile meteorologice au fost asemănătoare, ba au fost chiar mai favorabile în Europa Occidentală.

Adevărata cauză a acestei deosebiri este că Statele de democrație populară, pășind pe calea socialismului, au realizat reforma agrară, au sporit producția de îngrășăminte și de inventar agricol, au organizat S.M.T.-uri și deci folosesc mult mai eficace mașinile și uneltele decât pe timpul moșierilor și chiaburilor. În țările de democrație populară s'au mărit suprafețele cultivate. Reforma agrară a dus la creșterea producției și recoltelor de cereale. În toate țările „marshallizate" se aplică și până astăzi politica prețurilor reduse la produsele agricole, ceeace este în avantajul produselor industriale ale monopolurilor. Achiziționând produsele agricole ale micilor producători la prețuri foarte scăzute, fixate de Stat, monopolurile vând aceste produse cu un profit enorm. Afară de aceasta, prețurile pentru articolele de consum țărănesc sunt ridicate atât de mult de către monopoluri, încât masele largi de gospodari agricoli nu sunt în stare să-și acopere nici trebuințele lor cele mai elementare. Aceasta se manifestă cu deosebită putere în țările cu gospodării agricole fărâmițate, ca Franța și Italia, unde falimentarea micilor producători este în prezent și mai accentuată decât înainte de război.

Reducerea utilizării de îngrășăminte în Europa Occidentală se explică și prin prețurile ridicate ale acestora. Etudând „reglementarea" prețurilor, care este obligatorie pentru mulți producători agricoli, monopolurile reușesc să vândă, prin diferite mașinațiuni, îngrășămintele la prețuri fabuloase, speculând la sânge pe micii agricultori. În Italia îngrășămintele pot fi cumpărate de fapt numai la bursa neagră.

Astfel, politica expansionistă a Statelor Unite și politica internă a guvernelor din Europa Occidentală împiedică refacerea agriculturii în Europa Occidentală.

Refacerea producției de cereale din țările Europei Occidentale este încă departe de a fi deplină în cel de al 4-lea an după război, pe când în URSS. și în majoritatea țărilor de democrație populară s'a ajuns la nivelul producției antebelice, deși în Europa Occidentală condițiunile meteorologice au fost mai favorabile.

„Programul" de reducere a semănăturilor de grâu cu 1/3 în câțiva ani (fără înlocuirea diferenței prin alte culturi) este prezentat drept cea mai mare cucerire a agrotehnicei americane. Dar acest lamentabil „program" nu este destinat să prevină sleirea solului : scopul lui adevărat este să evite supraproducția de grâu.

Producțiunea unei serii de ramuri agricole sprijinite de guvern a devenit excedentară. Pe lista de produse excedentare publicată de Ministerul Agriculturii U. S. A. intră : ouăzul, ouăle congelate, arahidele, fructele uscate, tutunul. Grâu, din considerațiuni politice, nu figurează în această listă (în 1948)

(Va urma)

INFORMAŢIUNI

Un nou termen de eliberare a cartelelor de alimente

Intrucât n'au fost soluţionate toate cererile de eliberare a cartelelor de alimente şi au mai rămas cetăţeni care nu şi-au ridicat cartelele, Secţiunea Comercială a Comitetului Provizoriu Orăşenesc aduce la cunoştinţă că se mai pot obţine cartelele dela biroul Secţiunei, în perioada de timp, dela 21-30 Octomerie a. c.

Conferinţe sanitare

La fabrica de spirt din localitate a conferenţiat Miercuri 19 Octombrie d-na Apostol dela Filiala Crucii Roşii din Iaşi, despre bolile sociale.

Tot despre acelaşi subiect a vorbit şi d-l dr. Fiterman Luni 10 Octombrie a. c. la Sindicatul Casnic.

Deschiderea şcolilor de Surori Şcolare şi Auxiliare Sanitare

Luni 1 Noembrie 1949 se deschide cursurile şcolilor de Surori şcolare şi Auxiliare sanitare, organizate de Filiala Crucii Roşii din Iaşi.

La şcoala de surori şcolare sunt înscrise 31 de eleve, 8 din Iaşi, iar restul din toată Moldova.

Elevele sunt recrutate din mediul muncitoresc şi ţărănesc.

Şcoala de Auxiliare sanitare va funcţiona cu 40 de eleve dintre care 20 interne care au întreţinerea complect gratuită.

Rectificare

In articolul „Rolul Cooperat vei de producţie I.O.V.R. care se înfiinţează în localitate" publicat în Nr. 940 al „Opiniei" alineatul 4 trebuie citit în felul următor.

Cu totul altfel se prezintă astăzi situaţia. Partidul Muncitoresc Român şi Guvernul în dorinţa de a ridica nivelul de trai al invalizilor au creiat condiţiile necesare pentru înfiinţarea de cooperative de producţie.

R. P. R.
PARCHETUL TRIBUNALULUI IAŞI

Dl. Schvartz Aizic, strada Panaite Stoica No. 5, prin petiţia înregistrată la acest Parchet sub No. 17.855 din 19 Octombrie 1949, cere reconstituirea actului său de naştere născut la data de 15 Decembrie 1916 din părinţii căsătoriţi legitim Pavel şi Reiza Schvartz născută Goldenberg în comuna Văduleea judeţul Soroca-Basarabia.

NOI PROCURORUL ŞEF AL PARCHETULUI TRIBUNALULUI IAŞI

In conformitate cu dispoziţiunile art. 3 din Decretul Lege No. 4062 din 15 Decembrie 1949, invităm autorităţile şi persoanele care deţin sau cunosc extractul sau alte înscrisuri referitoare la actul a cărui reconstituire se cere, prin petiţiunea de mai sus, să le depună de urgenţă şi să se prezinte la Parchetul acestui Tribunal, pentru a ne da relaţii.

Procuror Şef,
GH. NASTASE

Grefier Şef, (indiscifrabil)

R. P. R.
PARCHETUL TRIBUNALULUI IAŞI

Dl. Friedental Iţic, domiciliat în Iaşi strada Dancu No. 7, prin petiţia înregistrată la acest Parchet sub No. 17795 din 18 Octombrie 1949, cere reconstituirea actului său de naştere născut în comuna Sguriţa judeţul Soroca la data de 27 Dec. 1900 din părinţii Ruhla şi Şmil Friedental.

NOI, PROCURORUL ŞEF AL PARCHETULUI TRIBUNALULUI IAŞI

In conformitate cu dispoziţiunile art. 3 din Decretul Lege No. 4062 din 15 Decembrie 1949, invităm autorităţile şi persoanele care deţin sau cunosc extractul sau alte înscrisuri referitoare la actul a cărui reconstituire se cere prin petiţiunea de mai sus, să le depună de urgenţă şi să se prezinte la Parchetul acestui Tribunal, pentru a ne da relaţii.

Procuror Şef,
GH. VUZA

Grefier Şef, (indiscifrabil)

R. P. R.
PARCHETUL TRIB. JUD. IAŞI

Dl. Frenchea Filip, domic. în Iaşi strada Poetu No. 1, cu petiţia înregistrată la acest Parchet sub No. 17.928 din 20 Octombrie 1949, cere reconstituirea actului său de naştere născut la data de 10 Oct. 1913 în oraşul Chişinău Mahalaua Schinoasa judeţul Lăpuşna-Basarabia din părinţii Pricochi şi Ioana.

NOI, PROCURORUL ŞEF AL PARCHETULUI TRIBUNALULUI IAŞI

In conformitate cu dispoziţiunile art. 3 din Decretul Lege Nr. 4062 din 15 Dec. 1949, invităm autorităţile şi persoanele care deţin sau cunosc extractul sau alte înscrisuri referitoare la actul a cărei reconstituire se cere prin petiţiunea de mai sus, să le depună de urgenţă şi să se prezinte la Parchetul acestui Tribunal, pentru a ne da relaţii.

Procuror Şef,
GH. NASTASE

Grefier Şef, (indiscifrabil)

R. P. R.
PARCHETUL TRIBUNALULUI IAŞI

Dna Alexandra Zileni, domiciliată în Iaşi strada Râpei No. 5, prin petiţia înregistrată la acest Parchet sub No. 17.794 din 18 Octombrie 1949, cere reconstituirea actului său de căsătorie — căsătorită la data de 1936 în comuna Vatici judeţul Orhei — Basarabia cu Ştefan Zileni.

NOI PROCURORUL ŞEF AL PARCHETULUI TRIBUNALULUI IAŞI

In conformitate cu dispoziţiunile art. 3 din Decretul Lege No. 4062 din 15 Decembrie 1949, invită autorităţile şi persoanele care deţin sau cunosc extractul sau alte înscrisuri referitoare la actul a cărui reconstituire se cere prin petiţiunea de mai sus, să le depună de urgenţă şi să se prezinte la Parchetul acestui Tribunal, pentru a ne da relaţii.

Procuror Şef,
GH. VUZA

Grefier Şef, I. Briul

R. P. R.
PARCHETUL TRIBUNALULUI IAŞI

Dna Zenovia Covrig, domiciliată în Iaşi strada Simion Bărnuţiu No. 106, prin petiţia înregistrată la acest Parchet sub No. 17.885 din 19 Octombrie 1949, cere reconstituirea actului său de naştere, născută la data de 14 August 1911, din părinţii căsătoriţi legitim Elena şi Gheorghe Covrig în comuna Paşcani judeţul Lăpuşna-Basarabia.

NOI PROCURORUL ŞEF AL PARCHETULUI TRIBUNALULUI IAŞI

In conformitate cu dispoziţiunile art. 3 din Decretul Lege No. 4062 din 15 Dec. 1949, invităm autorităţile şi persoanele care deţin sau cunosc extractul sau alte înscrisuri referitoare la actul a cărui reconstituire se cere prin petiţiunea de mai sus, să le depună de urgenţă şi să se prezinte la Parchetul acestui Tribunal, pentru a da relaţii.

Procuror Şef,
GH. NASTASE

Grefier Şef, (Indiscifrabil)

Incadrările Corpului Didactic
la Institutul Agronomic şi Măsurători Terestre

Institutul Agronomic

Matematici, conf. supl. Negoescu Nec.

Fizica şi climatologie, conf. supl, Golovenco Ion.

Chimie generală şi agricolă prof. Pânea C-tin, şef lucrări Pleşa D-tru.

Botanică şi Ecologie agricolă şef lucrări Cojereanu Natalia.

Fiziologia vegetală prof. Oescu C-tin.

Zootehnie prof. Zăhărescu V.

Pedologie prof. supl. Bucur Nec. şef lucrări Gafencu Ana.

Agrotehnica prof. supl. Homotescu Vlad, şef. lucrări Roşca D-tru.

Fitotehnica prof. Zamfirescu N.

Păşuni şi fâneţe prof. supl. Cantăr Filip, şef lucrări Roşca Valentin.

Pomicultura şi viticultura prof. Băbăleanu Pavel.

Genetica şi ameliorarea plantelor şef lucrări Oprişor Natalia.

Legumicultura şi Floricultura conf. supl. Calistin N.

Fitopatologie prof. Sandu C. Ville, şef. lucrări Rădulescu Ion.

Entomologia şi zoologia agricolă conf. Constantinescu Mihai.

Maşini agricole prof. Drăgan Gh. şef lucrări Siminel Pavel.

Contabilitate agricolă. Calcul şi statistică agricolă conf. Stirbu Teodor.

Topografie şi îmbunătăţirli funciare conf, Bot. Marcu.

Limba rusă lector Poconeg Valeriu.

Institutul de măsurători terestre

Matematici generale şi calculul erorilor, Prof. supl. Bogdan Ctin, Trigonometrie Analitică, Nomografie Astronomie, Conf. supl. Câmpan Florica.

Fizica generală. Conf. suplit. Ruscior Ctin.

Geologie, Mineralogie, tehnologie, conf. supl. Nenoff Teodor.

Cartografie-desen, conf. supl. Sbiera Coriolan.

Drumuri şi trasee conf. supl. Apostolescu N.

Topografie generală Prof. Botez Mihai, Şef lucrări Macarevici Longhin.

Geodezie şi geofizică Prof. supl. Pompei Th. Şef. lucrări Ivanciu Gh., Cadastru Şef. lucrări—Popescu C-tin.

Limba rusă. Lector Sciurievici Vladimir.

R. P. R.
PARCHETUL TRIBUNALULUI IAŞI

Dna Alexandrina Braschievici domiciliată în Iaşi strada Râpei No. 5, prin petiţia înregistrată la acest Parchet sub No. 17.794 din 18 Octombrie 1949, cere reconstituirea actului său de naştere, născută în anul 1916, în comuna Chibabţia jud. Cetatea Albă din părinţii Ştefan şi Feodosia Braschievici,

NOI, PROCURORUL ŞEF AL PARCHETULUI TRIBUNALULUI IAŞI

In conformitate cu dispoziţiunile art. 3 din Decretul Lege Nr. 4062 din 15 Decembrie 1949, invităm autorităţile şi persoanele care deţin sau cunosc extractul sau alte înscrisuri referitoare la actul a cărui reconstituire se cere, prin petiţiunea de mai sus, să le depună de urgenţă şi să se prezinte la Parchetul acestui Tribunal, pentru a ne da relaţii.

Procuror Şef,
GEORGE VUZA
Grefier Şef, I. BRIUL

R. P. R.
PARCHETUL TRIBUNALULUI IAŞI

Dna Tatiana Filip, născută Richicinschi, strada Lazăr Grimberg No. 48, prin petiţia înregistrată la acest Parchet sub No. 17862 din 19 Octombrie 1949, cere reconstituirea actului său de naştere, născută în comuna Drisliceni judeţul Lăpuşna la data de 12 Ianuarie 1904 din părinţii căsătoriţi legitim Constantin şi Efrosina Richicinschi.

NOI, PROCURORUL ŞEF AL PARCHETULUI TRIBUNALULUI IAŞI

In conformitate cu dispoziţiunile art. 3 din Decretul Lege No. 4062 din 15 Decembrie 1949, invităm autorităţile şi persoanele care deţin sau cunosc extractul sau alte înscrisuri referitoare la actul a cărei reconstituire se cere prin petiţia de mai sus, să le depună de urgenţă şi să se prezinte la Parchetul acestui Tribunal, pentru a ne da relaţii.

Procuror Şef,
GH. NASTASE
Grefier Şef, (Indiscifrabil)

R. P. R.
PARCHETUL TRIBUNALULUI IAŞI

Dna Bunea Friedental născută Zmihovachi domiciliată în str. 9 Mai prin petiţia înregistrată la acest parchet sub. Nr. 17604 din 18 Octombrie 1949, cere reconstituirea actului său de naştere, născută în com. Chişinău Jud. Lăpuşna la data de 10 Aprilie 1914. din părinţii Ruhlea şi Ghers Zmihovschi

NOI PROCURORUL ŞEF AL TRIBUNALULUI IAŞI

In conformitate cu dispoziţiunile art. 3 din Decretul Lege Nr. 4062 din 15 Dec. 1949, invităm autorităţile şi persoanele care deţin sau cunosc extractul sau alte înscrisuri referitoare la actul a cărei reconstituire se cere prin petiţiunea de mai sus, să le depună de urgenţă şi să se prezinte la Parchetul acestui Tribunal, pentru a ne da relaţii.

Procuror Şef,
ss. Vuza
Grefier şef,
ss. indescifrabil

R. P. R.
PARCHETUL TRIBUNALULUI IAŞI

Dna Nadejda Zaharia născută Caşcaval, domiciliată în Iaşi strada Vasilescu Vasile No. 2, prin petiţia înregistrată la acest Parchet sub No. 17.909 din 19 Octomb. 1949, cere reconstituirea actului său de naştere născută în ziua de 5 Iulie 1925, din părinţii căsătoriţi legitim Vasile şi Ana Caşcaval în comuna Voloineţ judeţul Hotin-Basarabia.

NOI, PROCURORUL ŞEFAL PARCHETULUI TRIBUNALULUI IAŞI

In conformitate cu dispoziţiunile art. 3 din Decretul Lege No. 4062 din 15 Dec. 1949, invităm autorităţile şi persoanele care deţin sau cunosc extractul sau alte înscrisuri referitoare la actul a cărui reconstituire se cere prin petiţiunea de mai sus, să le depună de urgenţă şi să se prezinte la Parchetul acestui Tribunal, pentru a ne da relaţii.

Procuror Şef,
GH. NASTASE

Grefier Şef, I. BRIUL

PIERDUT Buletinul Broului Populaţiei No. 37294 | 947 eliberat de B.r. Populaţiei Iaşi pe numele Maier Magdalena domiciliată în strada Nicolaia Mohănescu No. 40 A, îl declar nul şi fără valoare în mâinile ori cui s'ar găsi.

PIERDUT Buletinul Broului Populaţiei pe numele Vovidescu Nicolae Str. Republicii No. 33.
Il declar nul.

INŞTINŢARE

Asociaţii Cooperativei „6 Martie", sunt rugaţi a veni la biroul secţia *„Fond Social"* pentru a le se face verificare spre a fi reînregistraţi în registrele noastre.

Până la 1 Noembrie 1949 se vor prezenta în fiecare zi dela ora 8-1 şi d. m. dela 4-7, cunoscând că astfel nu vor avea putere circulatoare carnetele de membru ai cooperativei respective.

Cooperativa „6 Martie"

Cinema MAXIM GORKI
Prezintă astăzi
Premieră odată cu 10 cinematografe din Capitală
FILM COLORAT MUZICAL
o producţie MOSFILM 1949
Trei întâlniri
— cu —
Tamara Macarova, Boris Circov, Nicolae Plucicov
Regia V. CUDOVSKI
Muzica N. CIRUCOV
Completare Jurnal
SPECTACOLE FIXE!
Casa deschisă şi dimineaţa dela ora 10 la 12

Cinema „SIDOLI"
Prezintă astăzi
O comedie muzicală
Producţia Studioului „Lenfilm"
„ARINKA"
cu L. Emelianţeva, N. Canovalov, A. Culacov, P. Luhanov
Completare Jurnal

S. A. SOVROMFILM
Cinema „PHOENIX"
Prezintă astăzi
O puternică realizare sovietică
Cravata roşie
Legământul şi simţul de răspundere al pionerului sovietic faţă de organizaţie şi Patria sa
Având în fruntea distribuţiei pe
Şura Socolov şi Ira Nacinkina
Completare Jurnal

Muncitori, Meseriaşi, Tehnicieni, Intelectuali, Studenţi
Elevi şi Elevi, vizionaţi filmele Documentare şi Ştiinţifice
S. A. SOVROMFILM
CINEMA TIMPURI NOI
Prezintă astăzi
IN NISIPURILE ASIEI
Film de lung metraj
Sportul Sovietic Nr. 5
U.R.S.S. de Azi Nr. 22 şi
Jurnal Romfilm
Programul rulează încontinuu nefiind spectacole fixe
INTRAREA GENERALA 15 LEI

Trăiască Cinematografia Sovietică în slujba păcii
Cinematograful „MAXIM GORKI"
Un singur spectacol — Un singur spectacol
Prezintă Luni 24 Octombrie
LA ORA 6 FIX!
O REPREZENTAŢIE DE GALĂ
Avantpremieră pe ţară
Bătălia STALINGRADULUI
Casa de bilete deschisă dela ora 12
Reţineţi bilete din timp!

PIERDUT diferite chei. Rog găsitorul a le aduce la adresa Str. Ada Marinescu No. 14 contra recompensă.

PIERDUT Buletinu Broului Populaţiei pe numele Francisca Ioan Str. Karl-Marx No. 45.
I declar nul.

S. A. SOVROMFILM
prezintă
PROGRAMUL
FESTIVALULUI FILMULUI SOVIETIC
24 — 30 Octombrie

	24	25	26	27	28	29	30
Phöenix	Jurământul	Povestea unui om adevărat	Balada Siberiei	Alex. Matrosov	A treia lovitură	Tânăra Gardă (ambele serii)	Intâlnire pe Elba
Maxim Gorki	Bătălia Stalingradului	Balada Siberiei	A treia lovitură	Povestea unui om adevărat	Intâlnire pe Elba	Alex. Matrosov	Invăţătoarea din Satrai
Sidoli	Balada Siberiei	Marite	Povestea unui om adevărat	A treia lovitură	Alex. Matrosov	Invăţătoarea din Satrai	Jurământul

Tovarăşi responsabili sindicali ai întreprinderilor din Iaşi, sunt invitaţi să treacă din timp la cinematografele respective pentru a ridica biletele cu 50 la sută reducere la Festivalul Filmului Sovietic

ULTIMELE ŞTIRI

Guvernul R.P.Chineză
salută călduros stabilirea neîntârziată a relaţiilor diplomatice cu R.P.R.

BUCUREŞTI 21 (Agerpres)
Ministrului Afacerilor Externe al R.P.R.
ANA PAUKER
Bucureşti

In numele Guvernului central popular al R.P. Chineză am avut onoarea să primesc telegrama din 3 Octombrie a.c. prin care se comunică hotărârea guvernului R.P.R. asupra stabilirii relaţiilor diplomatice între R.P.R. şi R.P. Chineză şi asupra schimbului de reprezentanţi diplomatici din însărcinarea guvernului.

Vă comunic doamnă ministru că guvernul popular central al R. P. Chineză salută călduros stabilirea neîntârziată de relaţii diplomatice între R. P. Chineză şi R. P. R. şi schimbul de reprezentanţi diplomatici din însărcinarea guvernului.

Ministrul afacerilor externe al guvernului central popular al R.P. Chineză.

CIU EN LAI

3 Octombrie 1949, Peking

Deputaţii Camerei populare din Berlin
şi-au exprimat recunoştinţa faţă de Stalin pentru cuvintele frumoase adresate poporului german

BERLIN 21 (Agerpress)—Miercuri a avut loc la Berlin cea de a 4-a şedinţă plenară a Camerei populare provizorii a Republicei Democrate Germane. Deputaţii au primit cu entuziasm comunicarea făcută de preşedintele Camerei, Johannes Dieckmann, în legătură cu mesajul preşedintelui Consiliului de miniştri al U.R.S.S. I.V. Stalin, adresat Preşedintelui şi Primul Ministru al Republicei Democrate Germane.

După ce a subliniat importanţa lui istorică mondială, Johannes Dieckman a dat citire textului mesajului.

Întreaga asistenţă şi-a exprimat prin aplauze şi ovaţii îndelungate recunoştinţa faţă de marele Stalin, pentru cuvintele călduroase adresate poporului German.

Lămuririle Ministerului de Finanţe
cu privire la unele indemnizaţii cuvenite salariaţilor de stat

BUCUREŞTI 20 (Agerpres). — In legătură cu unele nelămuriri în ce priveşte anumite indemnizaţii cuvenite salariaţilor de stat, organele de resort ale Ministerului de Finanţe au făcut cunoscut următoarele:

1. Indemnizaţiile fixe pe care le primeau agenţii de urmărire au fost desfiinţate prin decretul nr. 29 din 29 ianuarie 1949. La fel a fost suprimată, prin decizia nr. 801 din 22 Iulie a.c. a Ministerului de Finanţe, suma ce se plătea pentru eventualele lipsuri de cassă.

2. Pe timpul concediului de odihnă, salariaţii Departamentelor şi Sfaturilor populare primesc salariile tarifare.

3. Referenţii încasatori din comunele rurale şi urbane nu primesc nici o diurnă sau sumă pentru cheltuielile ce ar face cu transportul în raza lor de activitate.

4. Salariaţii dintr'o instituţie, delegaţi cu girarea unui post în altă comună de cât cea de reşedinţă şi pentru care delegare nu primesc salariu, au dreptul la o îndemnizaţie de deplasare pentru zilele în care se duc în comuna unde girează serviciul.

Dacă primesc salariu pentru girarea respectivă, nu au dreptul la nici un fel de cheltueli de deplasare.

SCURTE ŞTIRI EXTERNE

PRAGA 21 (Agerpress). La 18 Octombrie guvernul cehoslovac a luat hotărârea să întreprindă un recesământ general al populaţiei în ziua de 1 Martie 1950. Se va face simultan recesământul tuturor locuinţelor al gospodăriilor agricole, al micilor ateliere, ş.a.

*

PHYONGYANG 21 (Agerpres). — Oamenii muncii din Coreea sprijină călduros protestul adresat O.N.U. de ministrul de externe al Republicei populare democrate Coreene, în legătură cu includerea ilegală a chestiunii coreene pe ordinea de zi a Adunării Generale şi cu continuarea activităţii aşa numitei comisiuni O.N.U. pentru Coreea.

Fruntaşi ai vieţii publice, artişti şi scriitori, muncitori şi ţărani au făcut declaraţii în care cer să se dizolve această comisie şi să se acorde poporului coreean dreptul de a lupta pentru soarta patriei sale.

Oamenii muncii din Shanghai
au sărbătorit eliberarea oraşelor Amoy şi Canton

SHANGHAI 21 (Agerpres) China Nouă transmite:

Miercuri a avut loc la Shanghai o importantă manifestaţie a oamenilor muncii şi a tineretului în cinstea eliberării oraşelor Amoy şi Canton de către unităţile armatei populare chineze.

Consiliul de Miniştri a hotărît să propună

Schimb de misiuni diplomatice
între R. P. R. şi Republica Democrată Germană

Consiliul de Miniştri al Republicii Populare Române a hotărît să propună Guvernului provizoriu al Republicii Democrate Germane schimb de misiuni diplomatice între Republica Populară Română şi Republica Democrată Germană.

Declaraţiile lui A. I. Vâşinski
la conferinţa de presă ţinută la 18 Octombrie 1949

NEW-YORK 21 (Agerpres). — Transmitem declaraţia şefului delegaţiei U.R.S.S. la Adunarea Generală a O. N. U., A. I. Vâşinski la conferinţa de presă ţinută la 18 Octombrie 1949.

„Domnilor v'am invitat astăzi la o conferinţă de presă în legătură cu o problemă pe care delegaţia sovietică o consideră ca fiind demnă de atenţie. Este vorba de viitoarele alegeri în Consiliul de securitate pentru 3 membri nepermanenţi în locul reprezentanţilor Argentinei, Canadei şi R. S. S. Ucraina, care se retrag.

Se ştie că alegerile membrilor nepermanenţi în consiliul de securitate constitue o chestiune destul de complicată şi delicată, întrucât din O.N.U. fac parte, în afară de cei 5 membrii permanenţi ai Consiliului de securitate încă 54 de state fiecare dintre ele fiind în drept să pretindă ca delegatul ei să fie ales în Consiliul de securitate ca membru nepermanent. Asemenea locuri nepermanente nu sunt însă decât 6 în total. De aici decurg toate greutăţile. Totuşi O.N.U. ar putea bine înlătura aceste dificultăţi dacă ar exista buna înţelegere între toţi membrii organizaţiei şi fidelitatea faţă de acea tradiţie care s'a instaurat în concordanţă cu principiul exprimat în articolul 23 din Charta Naţiunilor Unite.

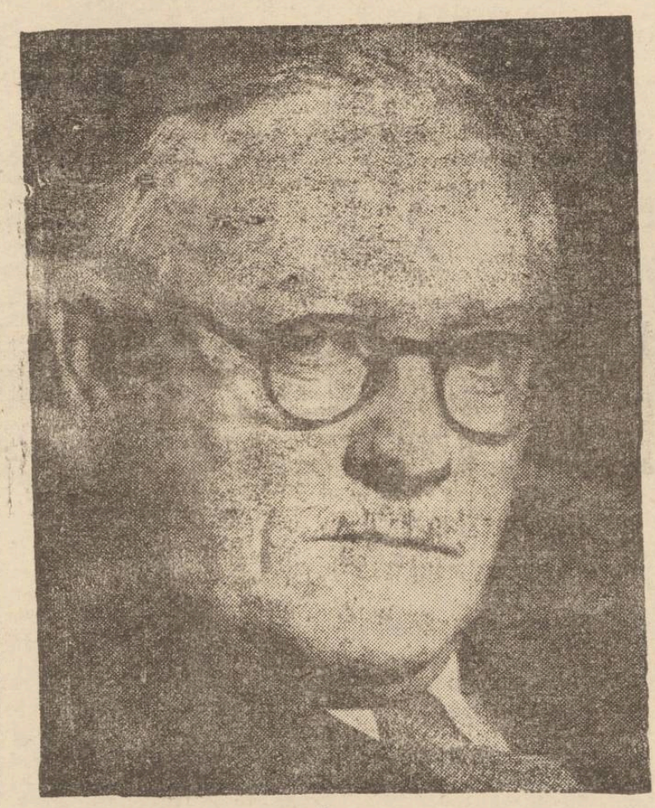

A. I. VÂŞINSCHI

In acest articol după cum se ştie se spune că la alegerea membrilor nepermanenţi în Consiliul de securitate este necesar a se acorda cuvenita atenţiune distribuirii juste din punct de vedere geografic. După cum se mai ştie, acordul care a existat în această privinţă până în prezent, aşi zice un acord tacit, era strict respectat şi de aceea alegerile în Consiliul de securitate cu toate diferendele care s'au ivit uneori au dat cuvenitele rezultate pozitive.

Ce înseamnă principiul justei distribuiri din punct de vedere geografic? Acest principiu nu înseamnă altceva decât că în consiliul de securitate trebue să fie reprezentate toate regiunile principale ale lumii.

In concordanţă cu aceste principiu trebue să fie distribuite şi locurile între membrii nepermanenţi în Consiliul de securitate. In virtutea acestui principiu şi-a tradiţiei care s'a instaurat în legătură cu acest principiu, ţările care fac parte dintr'o anumită regiune geografică în urma înţelegerii intervenită între ele şi-au propus candidaturile pentru locul nepermanent din Consiliul de securitate, iar toate celelalte delegaţii au considerat valabilă aceasta propunere fără a discuta dece a fost propusă cutare ţară şi nu alta pentru acest loc.

In acest fel problema candidatului din cutare sau cutare regiune geografică pentru locul de membru nepermanent în Consiliul de securitate, se soluţiona de acele ţări care fac parte din regiunea geografică respectivă şi până astăzi n'a fost propus şi n'a fost ales niciun alt candidat.

In prezent se intenţionează să se încalce această regulă, să se încalce această înţelegere şi această dispoziţie legală; să se încalce în numele unor consideraţiuni politice de moment. S'a aflat că în urma unui târg de culise dintre Statele Unite pe de o parte şi delegaţia jugoslavă pe de altă parte, grupa de delegaţi care are în fruntea ei Statele Unite intenţionează să-i aducă în Consiliul de securitate pe reprezentantul Jugoslaviei. Acest grup de delegaţi nu doreşte să ţină seama de faptul că ţările care fac parte din regiunea Europei răsăritene în urma înţelegerii intervenite între ele, nu susţin candidatura Jugoslaviei ci pe aceia a Republicei Cehoslovace. Acest lucru, după câte se pare, nu cadrează cu intenţiile şi planurile St, Unite care este gata să acorde sprijinul său acţiunilor scizioniste ale Jugoslaviei în toate privinţele, deci şi în privinţa apropiatelor alegeri în Consiliul de securitate.

Delegaţia cehoslovacă a protestat de la tribuna Adunării Generale împotriva unei asemenea comportări a delegaţiei americane, împotriva încercării de a viola regulamentul şi tradiţia O. N. U-lui.

Se încearcă să se folosească încordarea relaţiilor dintre ţările de democraţie populară şi Jugoslavia pentru a trage profituri depe urma acestei situaţii.

Este fără îndoială că asemenea maşinaţiuni subminează temeliile O.N.U. şi în primul tând temeliile Consiliului de Securitate. Dar nu este pentru prima oară că se face încercarea de a submina temeliile Consiliului de securitate, de a micşora importanţa lui, de a-i împiedica lucrările, pentru ca pe urmă să fie mai uşor să se arunce vina pentru imposibilitatea de a obţine vreun rezultat pozitiv în Consiliul de securitate asupra unui principiu în vigoare. In acest consiliu, principiul unanimităţii.

Toate aceste lucrări sunt prea bine cunscute şi prea bine înţelese. Iată pentru care motiv nu poate fi un secret pentru nimeni, care este ţinta îndepărtată a acelora ce au organizat această nouă încercare de a lovi în Consiliul de securitate. Putem fi încredinţaţi că în ultima analiză aceste maşinaţiuni se vor prăbuşi şi ţelul perfid urmărit prin ele nu va fi atins. Trebue să ţinem seama însă că alegerile membrilor nepermanenţi cu încălcări atât de flagrante ale Chartei şi ale tradiţiei existente nu vor putea fi recunscute nici legale şi nici echitabile.

Aceasta va fi şi atitudinea pe care o va adopta delegaţia sovietică cu privire la aceste alegeri, în caz că majoritatea Adunării Generale nu va respinge aşa cum se cuvine uneltirile de culise ale duşmanilor unităţii şi colaborării în cadrul O.N.U. şi nu va lua măsuri pentru a nu permite încălcări atât de grosolane ale Chartei ONU. Uniunea Sovietică nici odată nu s'a împăcat şi nu se va împăca cu violările Chartei mai cu seamă cu violări care subminează însăşi sarcinile Organizaţiei Naţiunilor Unite.

Peste 50 la sută din muncitorii uzinelor Ford vor fi concediaţi

NEW YORK 21 (Agerpres) — Uzinele de automobile ford din Detroit au anunţat Miercuri că vor concedia peste 50 la sută din cei 115.000 de muncitori, ai lor, în urma grevei generale a minerilor şi muncitorilor din industria oţelului.

Desbaterile
din Parlamentul finlandez asupra sângeroaselor represalii împotriva muncitorilor din Kemi

HELSINKI 21 (Agerpres). Parlamentul finlandez a discutat Marţi comunicarea Uniunii Democrate a poporului Finlandez în legătură cu cazul ministrului afacerilor interne Simonen, prin care se cere darea lui în judecată ca principal vinovat al evenimentelor sângeroase dela Kemi unde la 17 August, poliţia a deschis focul asupra unei demonstraţii paşnice organizată de muncitorii grevişti, omorînd două persoane. Punctul de vedere al comisiei constituţionale a fost expus de preşedintele comisiei care a încercat să justifice acţiunile lui Simonen.

Luând cuvântul Simonen, ministrul de interne al Finlandei, a negat în mod nerușinat vina sa.

Deputatul Mauri Ruenia a arătat că acţiunea întreprinsă de Simonen împotriva muncitorilor din Kemi a avut un caracter vădit provocator şi premeditat.

Fracţiunile burgheze şi social democrate au sprijinit Concluziile comisiei constituţionale.

Desbaterile au fost amânate pentru 19 Octombrie.

*

HELSINKI 21 (Agerpres). — Deputaţii tuturor grupărilor parlamentare finlandeze cu excepţia grupului popular democrat au respins Miercuri propunerea cu privire la darea în judecată a Ministerului de Afaceri Interne, Simonen, principalul vinovat al represaliilor poliţieneşti împotriva greviştilor din Kemi.

Obligaţia respectării normelor şi instrucţiunilor tehnice
la lucrările de amenajarea pădurilor

Buletinul Oficial publică decizia Ministerului Silviculturii prin care lucrările de amenajarea pădurilor care stabilesc procesul de producţie, planul de cultură şi ameliorare arboretelor pe timpul unui ciclu de producţie, cu revizuiri periodice, obligă pe cei ce le întocmesc la respectarea normelor şi instrucţiunilor tehnice.

Intocmirea lucrărilor de amenajare de către tehnicieni cu neglijenţă, rea credinţă sau orice altă abatere dela normele şi instrucţiunile de amenajare ale Ministerului Silviculturii, constatată oricând în cursul aplicării amenajamentului, va fi pedepsită conform legii pentru sancţionarea infracţiunilor economice.

CONDAMNAREA
unor criminali de război

BUCUREŞTI 21. Curtea Bucureşti Secţia II-a penală a judecat un lot de şapte criminali de război, în frunte cu fostul general Olimpiu Stravrat, care în cursul războiului au săvârşit nenumărate crime împotriva populaţiei civile paşnice.

Faţă de dovezile de vinovăţie ce au reeşit din desbaterile procesului fiorcşii criminali au fost condamnaţi de către instanţa de judecată precum urmează: Olimpiu Stravrat, din Bucureşti, la muncă silnică pe viaţă; Istrate N.Acic, fost plotonier major de jandarmi din comuna Hârşova jud. Constanţa, la 25 ani muncă silnică; Gh.Holea, fost judecător, din com. Bârsana — jud. Maramureş, la muncă silnică pe viaţă; Nicolae Smărăndoiu, fost plotonier, din comuna Stăuleşti — jud. Argeş la muncă silnică pe viaţă; Petre Pusconic, domiciliat în T-Severin, str. Brâncoveanu 176 la 20 ani muncă silnică; Valeru Vartinez, domiciliat în Bucureşt Str. Romană 13 şi Gr. Tabacu domiciliat în Bucureşt B-dul 1 Mai Nr. 288, la câte 3 ani temniţă grea.

Toţi condamnaţii au făcut recurs la Suprema Curte.

Recursurile au fost respinse de către Suprema Curte, secţia penală, care a menţinut toate condamnările, schimbând numai pe aceea a fostului general Stavrat din muncă silnică pe viaţă în temniţă grea pe viaţă, dat fiind că acuzatul este trecut de 60 de ani.

Imperialiştii olandezi continuă îmbarcarea de trupe spre Indonezia

HAGA 21, (Agerpres) — După cum transmite TASS, presa locală anunţă că imperialiştii coloniali olandezi intenţionează să continue îmbarcarea de trupe spre Indonezia.

Guvernul Drees a supus Parlamentului spre aprobare propunerea de a prelungi valabilitatea legii cu privire la îmbarcare de trupe spre Indonezia pentru anul 1950.

Şedinţa plenară a C. C. al Partidului Muncii din R. P. Albania

TIRANA 21 (Agerpres) — Agenţia telegrafică albaneză anunţă că între 11 şi 13 Octombrie a avut loc a treia şedinţă plenară a C. C. al Partidului Muncii din R. P. Albania. In cursul acestei plenare au fost desbătute şi aprobate raportul lui Spiro Noicko asupra situaţiei economice şi raportul lui Mehmed Shiho, asupra situaţiei politice.

Plenara a adoptat o hotărâre cu privire la mobilizarea tuturor organizaţiilor de partid şi maselor muncitoare ale ţării în vederea îndeplinirii planului economiei de stat.

APLICAREA HOTĂRÂRII CONSILIULUI DE MINIŞTRI
privitoare la emiterea de carnete limitate de cecuri

Buletinul Oficial publică instrucţiunile ministerului de Finanţe pentru aplicarea hotărîrii Consiliului de Miniştri privind emiterea de „carnete limitate de cecuri" pentru plata fără numerar a transporturilor pe uscat, apă şi aer.

Potrivit instrucţiunilor, cu aceste cecuri se vor plăti cheltuielile enumerate în hotărîrea Consiliului de Miniştri amintită mai sus, cât şi cele cuprinse în scrisoarea de trăsură, inclusiv taxele de transbordări

Cu aceste cecuri se pot plăti şi taxele la eliberarea şi expedierea mărfurilor.

Instrucţiunile prevăd deasemenea modalităţile de folosire a cecurilor.

Abonaţi-vă la «Opinia»

BIBLIOTECA UNIVERSITĂȚII IAȘI

ANUL 41 — 42

4 PAGINI 4 LEI

Duminică 23 Octombrie 1949

ABONAMENTE
Lei 360 . . . . . 3 luni
„ 5000 întreprinderi, autorități pe un an

Atelierele tipografice IAȘI Str. ȘTEFAN CEL MARE 50-52

OPINIA

ZIAR POPULAR COTIDIAN

Redacția IAȘI, STR. VASILE ALECSANDRI 11
Administrația IAȘI, STR. CUZA VODA Nr. 50

TELEFOANE
Redacția (Nr. 1209, 1210)
Administrația 2042

Declarațiile lui A. I. Vișinski

La Lake Succes, ministrul sovietic al Afacerilor Străine a avut zilele trecute o conferință cu reprezentanții ziarelor americane și străine acreditați pe lângă O.N.U.

Cu acest prilej, A. I. Vișinski s'a ridicat împotriva manevrelor duse în culise de către americano-englezi relativ la alegerea unor membri nepermanenți în Consiliul de Securitate, în locul statelor al căror mandat a expirat: R. S. S. Ucraineană, Canada și Argentina.

Se știe că organul executiv al O.N.U., Consiliul de Securitate, este alcătuit din 11 membri, dintre care: 5 membri permanenți; URSS, St. Unite, Marea Britanie, Franța și China, și 6 membri nepermanenți, dintre care: 3 aleși pe câte 2 ani, și 3 pe câte un an.

Acum, urmau să se facă alegeri pentru noui membri nepermanenți.

Care sunt modalitățile de alegere a acestora? A. I. Vișinski a arătat că până în prezent, de câte ori a fost vorba de alegerea a noui membri în Consiliul de Securitate, s'a ținut seama de articolul 23 al Chartei O.N.U., care prevede că la alegerea membrilor nepermanenți, Adunarea Generală, pe lângă alte condiții, trebue să acorde atenția cuvenită principiului unei juste distribuiri din *punct de vedere geografic* a locurilor din Consiliu. Ceeace înseamnă că toate regiunile globului trebuesc reprezentate în acest for. Țările dintr'o regiune geografică anumită au dreptul de a propune candidatura uneia dintre ele pentru un asemenea mandat.

Ori, în momentul de față, țările imperialiste vor să aducă (o nouă încălcare Chărții O.N.U., rupând cu tradiția respectării ei și cu aceea a desemnării candidaturii viitorilor membri nepermanenți de către statele din jur. Care este scopul acestei manevre? Numirea Jugoslaviei în Consiliul de Securitate. Dece tocmai a Jugoslaviei? Ușor de înțeles. Prin alegerea reprezentantului titoist în acest Consiliu, imperialiștii urmăresc perfecționarea mașinei de vot. În plus, probabil că se gândesc și la posibilitatea pierderii pentru politica lor a reprezentantului Chinei, în urma prăbușirii sgomotoase a Kuomintangului.

Ce rezultă din această dorință a anglo-americanilor? Rezultă încăodată mai mult esența burgheză a regimului banditesc al lui Tito, pe care puterile dolarului îl folosesc ca bastion al politicii reacționare și ca trambulină a spionajului fascist în Balcani. Fățiș, imperialiștii își demască servitorii, îmbrăcându-i în livrele de lachei-ciocli ai propriilor lor popoare.

Uniunea Sovietică, totdeauna credincioasă Chartei O.N.U., nu a făcut discriminări politice de câte ori a fost vorba de alegerea unor noui membri nepermanenți.

Declarațiile lui A. I. Vișinski subliniază din nou trădarea titoiștilor, arătându-i pe aceia care îi plătesc.

R. Nm.

Mâine dimineață

Comitetul Provizoriu orășenesc va ține o mare adunare populară în cartierul Tătărași

Mâine, Duminică dimineața membrii Comitetului Provizoriu orășenesc țin prima adunare populară, — în cadrul căreia se va face o dare de seamă asupra realizărilor acestui Comitet Provizoriu.

In sala Ateneului Ion Creangă din cartierul Tătărași, președintele Comitetului Provizoriu orășenesc venind în fața maselor va expune în spirit critic și autocritic activitatea desfășurată în acest cartier.

In acest fel, organul local al puterii de Stat dovedește că aplică practic legea Consiliilor Populare, în acest mod Comitetul Provizoriu arată că înțelege să țină strâns legătura cu masele; astfel se manifestă conținutul revoluționar pe care-l au organele locale ale puterii Statului de tip nou.

Înfăptuirea socialismului — după cum ne învață știința marxist-leninistă — este condiționată de participarea vie, conștientă și nemijlocită a milioanelor de oameni ai muncii.

Iar Comitetele Provizorii, care exercită atribuțiunile Sfaturilor Populare au sarcina de a atrage masele largi la lupta pentru socialism. Masele participă la gospodărirea treburilor obștești în forma cea mai largă constituite fiind în Comitete Cetățenești. Dar acestea nu pot fi create din birou, prin decizii și circulări; Comitetele Cetățenești sunt rodul dinamizării tot mai pronunțate a maselor în îndeplinirea îndatoririlor obștești.

La adunarea populară de mâine se va alege primul activ cetățenesc din oraș care va avea rolul să sprijine Comitetul Provizoriu în activitatea sa.

Activul cetățenesc, — sâmburele viitorului Comitet Cetățenesc va trebui să cuprindă elementele cele mai înaintate ale clasei muncitoare, elemente cu spirit de inițiativă și organizare.

*

In diverse sectoare, Comitetul Provizoriu prin secțiunile sale au dovedit realizări remarcabile în cuprinsul orașului.

In cartierul Tătărași s'au refăcut un număr de străzi și trotuare, s'a extins iluminatul public și canalizarea; în acest cartier funcționează o circumscripție sanitară precum și o policlinică dotată cu o bucătărie dietetică și un centru de lapte; din punct de vedere al aprovizionării cartierul posedă centre ale Soc. de Stat Alimentara, Aprozar și sucursale ale Cooperativelor. In ceeace privește învățământul, pe lângă școlile existente se construiesc localuri noui pentru școli elementare în străzile Vasile Lupu și Bucșinescu.

Fără îndoială că mai sunt multe de înfăptuit.

Pentru a îndeplini noui realizări, Comitetul Provizoriu are nevoie de sprijinul prețios al activului cetățenesc.

Cu ajutorul activelor cetățenești, prin contribuția efectivă a maselor Comitetul Provizoriu orășenesc va reuși să îndeplinească noi realizări în folosul maselor muncitoare.

A. MIREA

Cum se desfășoară întrecerile în cinstea lui 7 Noembrie la Secțiunea Financiară a orașului

Salariații Secțiunii Financiare a orașului Iași au hotărât în cadrul unei ședințe sindicale ca în cinstea zilei de 7 Noembrie să cheme la întrecere funcționarii Secțiunii financiare a orașului Bacău.

Sub îndrumarea directă a organizației de Partid, chestiunea aceasta a întrecerii, atât de importantă pentru viața instituției a fost analizată și studiată în grupele sindicale. Fiecare salariat și-a luat cu acest prilej angajamente concrete în sectorul de muncă în care activează.

Punctele întrecerii au putut fi apoi formulate cu ușurință, ținându-se seama de ansamblul total al angajamentelor individuale luate și chemarea la întrecere a putut fi transmisă Bacăului.

De-atunci, salariații Secțiunii Financiare locale au trecut în mod practic la realizarea punctelor din întrecere iar comisia care supraveghează felul cum se execută lucrările a dispus ca la circumscripțiile financiare din oraș să fie întocmite grafice în care sunt specificate pe birouri, lucrările executate.

In fiecare săptămână se fac ședințe de lucru în cursul cărora inspectorii și subinspectorii financiari prezintă rapoarte asupra activității destășurate.

In ziarul de perete al instituției, se vorbește despre angajamentele luate de salariați însă comitetul de redacție al ziarului ar trebui să se îngrijească ca să apară mai des diferite știri și comentarii privind mersul întrecerii pentruca în acest fel munca oamenilor să fie mai bine stimulată.

S'a hotărât, de exemplu, ca programul de lucru planificat să fie afișat vizibil atât la Secțiunea Financiară cât și la circumscripții pentruca fiecare funcționar să cunoască stadiul lucrărilor planificate la care ia parte însă ziarul de perete trebuie să oglindească în mod permanent ce s'a realizat în fiecare săptămână și la fiecare câteva zile.

Și trebuiește recunoscut faptul că unele realizări au și fost obținute: în ședința din 19 Octombrie s'a constatat din rapoartele prezentate că planul de lucru este îndeplinit în raport cu lucrările planificate.

Intre circumscripții s'au pornit întreceri: circumscripția I-a a chemat la întrecere circumscripția II-a și acest fapt a contribuit la stimularea inițiativei fiecărui salariat.

Toate actele și dosarele dela biroul veniturilor populației sunt rezolvate în aceiași zi, fapt care a determinat ca o situație cerută de Ministerul Finanțelor să fie înaintată înainte cu 7 zile; la biroul cifra de afaceri o altă lucrare a fost terminată înainte de termen

Z.

(continuare în pag. 2-a)

Pentru „Casa Scânteii"

110 MII LEI AU SUBSCRIS MUNCITORII BRUTARI ȘI CEI DELA MORILE ȚĂRĂNEȘTI PREZENȚI LA MEETING

Zilele trecute s'a întrunit într'un meeting la Clubul Salariaților secției economice a Comitetului Provizoriu orășenesc muncitorii brutari și cei dela morile țărănești pentru a aduce contribuția lor la ridicarea „Casei Scânteii".

Ședința a fost prezidată de Ion Luca.

Gh. Spătaru și Pincu Mates au vorbit despre importanța construirii „Casei Scânteii".

Cu un entuziasm nestăvilit, muncitorii brutari și cei dela morile, țărănești au declarat că subscriu cu drag câte două zile din salar pentru ridicarea „Casei Scânteii".

„Partidul ne învață că muncitorul trebuie să-și ridice necontenit nivelul său politic și cultural.

Să construim deci „Casa Scânteii" căci de acolo vor porni razele luminoase ale învățăturii marxist-leniniste" au spus participanții meetingului.

La terminarea ședinței s'a constatat că subscrierea celor prezenți s'a ridicat la suma de 110 mii lei urmând ca restul muncitorilor, care nu se aflau la meting să subscrie ulterior. O. IOSUB coresp.

La metingul dela Comitetul Provizoriu Județean au vorbit Lidia Paliei, Const. Aghiorghiesii, D. Schreiber, L. Danielevici, și Pavel Maria, care au arătat importanța Casei Scânteii pentru ridicarea nivelului cultural al masei muncitoare.

Un mare concurs literar organizat de Filiala Uniunii Scriitorilor

In cinstea zilei de 7 Noembrie, aniversarea Marei Revoluții Socialiste din 1917, Filiala Iași a Uniunii Scriitorilor din R.P.R. a organizat un concurs literar având ca obiect o recenzie asupra unei cărți sovietice apărută în traducerea românească.

Se vor acorda următoarele premii: premiul I lei 5000, trei premii II a câte 3000 lei, 6 premii III a câte 1000 lei. Deasemenea se vor acorda 10 mențiuni în cărți. Pot concura oamenii muncii din întreprinderi și instituții, elevii și studenții.

Manuscrisele scrise citeț, pe o singură față a hârtiei, se vor depune la sediul Filialei Uniunii Scriitorilor din Iași strada Cuza Vodă 45. Premiile vor fi decernate la 7 Noembrie.

În cinstea lui 7 Noembrie

Tinerii dela „Moldova Tricotaje" au chemat la întrecere pe vârstnici

Tinerii muncitori dela fabrica „Moldova Tricotaje" și-au luat angajamentul de a termina planul de Stat pe anul 1949 până la 7 Noembrie, chemând la întrecere pe muncitorii vârstnici.

Depășiri de normă

In cinstea zilei de 7 Noembrie, muncitoarele: Leib Lucia și Bănățeanu Steliana, dela secția confecții a fabricii „Moldova Tricotaje" au depășit norma de lucru cu 9 la sută în primele două decade ale lunii în curs.

*

In cinstea lui 7 Noembrie, utemista Chirica Natalia dela secția ciorapi a fabricii „Moldova Tricotaje" a depășit norma cu 11 la sută, în primele două decade a lunii Octombrie.

Muncitoarea Iacob Margareta cheamă la întrecere pe tovarășele din secția ei

Pentru a întâmpina cu noui realizări în muncă măreața aniversare a Marei Revoluții Socialiste din Octombrie, muncitoarea Iacob Margareta, dela secția confecții a fabricii „Moldova Tricotaje" a chemat la întrecere pe toate tovarășele ei din secție, luându-și angajamentul de a depăși norma cu 30 la sută.

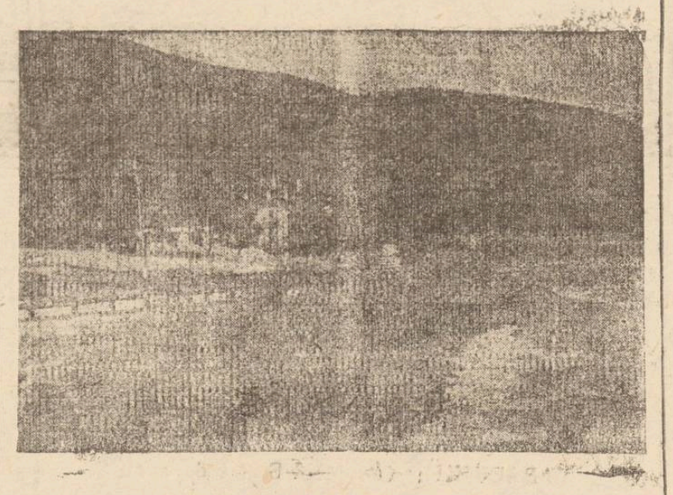

VEDERE DIN PIATRA NEAMȚ

In cursul lunii Octombrie

Importante lucrări edilitare realizate de E. T. A. C. S.

Antrenați în întrecere muncitorii dela ETACS depășesc zi de zi norme și activează intens pentru îndeplinirea angajamentelor până la 7 Noembrie.

In același timp, prin munca pe care o duc, muncitorii dela ETACS contribuie din plin la modernizarea orașului nostru și la obținerea unor condiții de viață cât mai bune pentru populația muncitoare a Iașului.

Totodată, în afară de iluminarea, canalizarea și asigurarea aprovizionării orașului cu apă, o altă problemă care frământată zilnic la ETACS este asigurarea aprovizionării întreprinderilor vechi cu curent electric și apa necesară, precum și asigurarea începerii în condiții optime a activității noii filaturi.

Iluminarea cartierelor și străzilor muncitorești

In luna Octombrie au fost iluminate până în prezent un număr de 28 de străzi, cu o lungime a rețelei de 6870 metri.

Arterele cele mai principale care au fost iluminate sunt: Calea Călățli cu 930 m. rețea și Șoseaua Națională cu 1725 metri rețea.

Alte străzi înzestrate cu lumină electrică sunt: Cronicar Mustea, Luterană, M. Sturza, Țuțora, Viilor, Hatașul Oilor, Macedonlei, Dorofteanu, Fainei, Ghețari, Rampei și Stâncă.

In felul acesta, pentru foarte mulți cetățeni ai orașului, problema iluminatului a fost rezolvată.

Pentru aprovizionarea noii filaturi cu energie electrică

Intrucât pentru asigurarea aprovizionării noii fila-

TR. ȚANEA

(continuare în pag. 2-a)

În cadrul angajamentelor pentru 7 Noembrie

Policlinica No. 2 deplasează în județ echipe sanitare

In cadrul angajamentelor pentru 7 Noembrie, Policlinica Nr. 2 și-a fixat și un punct privind delasarea în județ a unor echipe sanitare pentru a da asistență medicală.

Realizarea acestui angajament a început Duminica trecută când prima echipă sanitară s'a deplasat în com. Andrieșeni. Echipa era formată din medici specialiști și personal auxiliar, având la dispoziție instrumentarul necesar consultațiilor medicale.

S'au acordat 125 consultații, ducându-se în acelaș timp o muncă de lămurire asupra modului de prevenire a anumitor boli sociale.

Duminică 23 Octombrie, o nouă echipă sanitară dela Policlinica No. 2 se va deplasa în comuna Gropnița.

Politica expansionistă a Statelor Unite în domeniul comerțului exterior

de P. STILMAN

II

Modificarea structurii comerțului pe țări este caracterizată prin creșterea cotei, părți a țărilor transoceanice dela 68,6 la sută în 1934-1938 până la 94,5 la sută în 1946-1947. In 1947-1948 această cotă parte s'a redus întrucâtva, dar constituia totuși 88,7 la sută.

Pe măsură ce desfacerea produselor pentru țările exportatoare transoceanice devine tot mai grea, se întărește și concurența făcuta de U. S. A., celorlalte țări exportatoare. In 1948, Argentina a încercat să-și lărgească desfacerea acordând credite și păstrând nivelul ridicat al prețurilor, dar ea nu a reușit nici măcar să o mențină la nivelul anterior. Statele Unite recurge în lupta de concurență la livrări de cereale în cadrul „planului Marshall". „Planul Marshall" este chemat să păstreze pozițiunile economice și politice ale Statelor Unite în Europa Occidentală și să asigure suprabeneficii monopolurilor. Dar acest mecanism, care constituie motorul principal al exportului american de cereale lucrează încă de pe acum în mod defectuos.

In diferitele etape de aplicare a „planului", volumul exportului de cereale din Statele Unite, finanțate din fondurile alocate de Congres, varia considerabil. Nu este greu să se constate că aceste variații au fost provocate în primul rând de recoltele din Statele Unite. Aceasta a dus la faptul că sumele fixate în Martie 1948 pentru finanțarea exportului de cereale argentinian au fost în cele din urmă acordate americanilor în vederea sporirii propriului export de cereale. Dela 1 Martie 1949 a fost deasemeni sistată finanțarea livrărilor de grâu canadian în cadrul acordului anglo-canadian. In ceeace privește luarea în considerare a nevoilor reale ale Europei, situația apare paradoxală: cu cât era mai mare recolta în Europa Occidentală, cu atât mai energic s'au mărit livrările americane de cereale. Cota parte fixată de „planul Marshall" pentru U. S. A., care în Aprilie 1944 fusese stabilită la 18 la sută, a alcătuit în realitate la 30 Septembrie 1948-27 la sută.

Așadar, tocmai în perioada

(Continuare în pag. 2-a)

Cartea Sovietică,
mijloc de culturalizare a maselor

De un nepreţuit sprijin în activitatea de fiecare zi a tuturor oamenilor muncii s'au dovedit lucrările autorilor sovietici, atât cele de ştiinţă, cât şi cele de literatură.

Mulţi şi-au făcut din salariul lor mici economii, pentru a-şi cumpăra o carte, vrând să înveţe din experienţa acestui mare popor, care a înfăptuit primul în lume socialismul.

La Librăria „Cartea Rusă"

O după amiază la „Cartea Rusă", ne-a făcut să vedem cum standul cu cărţi este asaltat de cât mai mulţi cumpărători.

Funcţionarele nu mai prididesc cu servitul,

Un cetăţean vrea revista „Timpuri Noi", în rusește, altul cere cartea lui Ilya Ehrenburg: „Şi-a fost ziua a doua".

Volumele pe care le-am avut s'au vândut, dar dacă o doriţi, noi vă facem comandă.

— Şi atunci pe când ?

— Peste maximum cinci zile.

Clientul iese bucuros de atenţia deosebită din partea funcţionarilor librăriei.

Peste câteva zile va avea cartea dorită.

Am căpătat dragoste, faţă de comunistul hotărît

Sergentul major Cereteu Mihai, priveşte cu atenţie cărţile de pe masă şi din rafturi. Caută „Pământ desţelenit", a lui Şolohov.

Intrăm în vorbă cu el.

— Am fost la Simpozionul literar de Arius, când s'a prezentat acest roman.

Am căpătat dragoste faţă de Davădov, comunistul hotărît, care nu se pleacă în faţa nimănui.

Am observat şi lupta aceasta de permanentă îmbunătăţire, pentru făurirea unui trai mai bun.

Voi veni şi Duminecă aceasta, la Simpozionul organizat de „Cartea Rusă", când se va prezenta din nou acest roman.

Vreau să cetesc acum romanul şi apoi să-l mai dau şi la alţii. Am să-l dau şi ostaşilor din compania mea să-l cetească, pentrucă au multe de învăţat din el.

Bucuros că şi-a îmbogăţit cu încă un roman sovietic, biblioteca, sergentul major păşeşte mândru ţinând cartea la subţioară ca pe un trofeu

Îmbogăţirea bibliotecilor

Un funcţionar dela „Centrul de perfecţionare a medicilor", a cumpărat un vraf de cărţi, pentru bibliotecă.

In timp ce i se face factura, ne uităm prin cărţile cumpărate :

„Undeva în Siberia", de Irina Irosnicova, „Istoria U.R.S.S." de A. M. Pancratova, In tranşeele Stalingradului de V. Necrasov, Nuvele de Cehov, Lenin şi Stalin despre Sindicate" şi alte multe cărţi de specialitate şi literatură.

— E datoria noastră ne spune funcţionarul, să îmbogăţim cu materia sovietic, biblioteca.

Cetitorii noştri cetesc zilnic cărţile autorilor ruşi.

Va trebui să luăm câte două exemplare din lucrările mai importante, căci nu mai ajung.

Tehnica Sovietică

Un bătrân cărunt cu ochelari şi şapcă neagră foiletează o carte în mâinele-i-mari.

E telegrafistul dela P.T, T. Coneagă Ion, care a cumpărat „Povestiri despre tehnică" de B. Jitkov

Am învăţat multe în meseria mea ne spune el din experienţa sovietică.

Văd această carte despre tehnică.

După cum îmi spune titlul e pe înţelesul tuturor şi trebuie să fie o lucrare de popularizare.

Vreau s'o citesc şi să învăţ din ea.

Cu paşi siguri bătrânul s'a îndreptat apoi spre uşă, răsfoind paginile cărţii.

Ajuns în stradă, a grăbit paşii pentru a fi cât mai îndată acasă, unde va citi cu nesaţ lucrarea.

Trecutul de luptă al poporului sovietic

Eleva Copel Sidi dela liceul Nr, 1 fete, vrea să cunoască amănunte din luptele de eliberare ale Războiului pentru Apărarea Patriei.

Deaceia a cumpărat cartea „In pădurile Smolenskului" de Longunova.

Tânărul Marian Nec. absolvent al facultăţii juridico-administrative, vrând să cunoască articolele scrise de I. V. Stalin, în perioada grea din 1917, s'a oprit să cumpere „Opere" de Stalin, volumul III.

•

Şi cumpărătorii vin mereu, Inserarea a căzut uşor, ca o mantie cenuşie.

Luminile s'au aprins de mult.

E ora 20, oră de închidere şi clienţii doritori să citească literatura sovietică sunt parcă mai mulţi.

Au ieşit din fabrici muncitorii, au terminat serviciul, funcţionarii.

— Mai vindeţi, întreabă un cetăţean, uitându-se la ceasul care arată acum 20 şi 30 de minute.

— De ce nu, răspund bucuroase funcţionarele ? Stăm aici, până servim toţi clienţii

A. LOGHIN

Situaţia Teatrului idiş din Iaşi

Ansamblul teatrului idiş din Iaşi a desfăşurat în cursul verii o activitate susţinută, reprezentând „Mireasa capricioasă", „Stăpâni şi slugi" şi diverse festivaluri artistice. Deasemenea a participat la serbările artistice date de „Ziua Scânteii". Repertoriul nu a fost prea bogat, lipsind piese adecvate în limba idiş. Totuşi, la reprezentaţiile date de această trupă au participat peste zece mii de spectatori, ceeace înseamnă un succes în acţiunea de răspândire a artei populare.

Nu este însă mai puţin adevărat că nici conducerea colectivului nu a depus suficiente diligenţe pentru a asigura textele şi punerea în scenă a unor lucrări noui. S'a aşteptat prea mult şi s'a contat mereu pe sprijinul Capitalei, fără a se depune eforturi proprii.

Abea de curând s'au început repetiţiile piesei lui H. Ostropoliev, după o versiune sovietică.

Trecând însă peste această lipsă, trebue să remarcăm spiritul de muncă în colectiv de care dă dovadă tânăra echipă teatrală.

Având mereu de luptat cu diverse lipsuri şi greutăţi, s'a reuşit totuşi prin muncă dusă în colectiv să se achiziţioneze materialul scenic necesar celor trei piese jucate. Prin participarea săptămânală la festivalurile dela ateneele şi căminele din oraş cea mai mare parte din actori luptă pentru închegarea tot mai puternică a legăturii dintre oamenii artei şi muncitori.

Această activitate însă ar trebui planificată serios. Dar nu există un colectiv de conducere care să supravegheze şi să organizeze temeinic activitatea colectivului artistic. In felul acesta, şi participarea artiştilor la treburile de gospodărie interioară şi în orice împrejurare legată de viaţa teatrului ar fi folositoare, dând roade mai bune.

Teetrul Idiş din Iaşi, a dat dovadă de suficientă maturitate în decursul activităţii sale urmând ca în lunile care vin, să-şi înceapă activitatea ca teatru de Stat.

Necesitatea înfiinţării unui teatru evreesc de Stat la Iaşi care să deservească nevoile artistice ale regiunii noastre apare astfel evidentă.

Până la realizarea acestui obiectiv, artiştii muncesc de zor şi repetă noua piesă despre care am vorbit mai sus.

Repetiţiile au loc în condiţii grele, în sala unui cămin cultural neîncăpătoare şi lipsită de cele mai elementare elemente de confort necesare montării unei piese.

Nu s'a luat în discuţie până în prezent cu toată seriozitatea problema repartizării unei săli adecvate unde vor avea loc în viitor spectacolele.

Teatrul idiş se prezintă din acest punct de vedere în aceiaşi situaţie ca şi acum un an de zile.

Comitetul Democrat Evreesc din Iaşi trebuie să depună toate eforturile acordând întregul sprijin Teatrului idiş în vederea ameliorării condiţiilor sale de lucru şi de existenţă.

Actualităţi din U.R.S.S.

Aniversarea a 10 ani dela înfiinţarea Premiilor „Stalin"

La 20 Decembrie a. c. se împlinesc 10 ani dela înfiinţarea premiilor şi burselor „Stalin".

Acordarea anuală a premiilor „Stalin" a devenit în Uniunea Sovietică un prilej pentru o trecere în revistă unională a realizărilor ştiinţei şi tehnicei sovietice. Pentru lucrările ştiinţifice de seamă, descoperiri şi perfecţionări fundamentale în metodele de muncă, au fost distinşi cu înaltul titlu de „laureat al Premiului Stalin", 3524 de oameni. Printre aceştea se află oameni de diferite vârste şi naţionalităţi, reprezentanţii tuturor straturilor sociale a poporului sovietic. Alături de savanţi şi inventatori de seamă—laureaţi ai premiilor Stalin,—se află şi oameni simpli, muncitori în producţia socialistă.

100 de stahanovişti din industrie şi agricultură sunt laureaţi ai premiilor Stalin. Printre aceşti inovatori ai producţiei,—sondori, stahanovişti — se află renumiţii mecanici Lunin şi Soloviov, textilista Volcova şi maiştrii Rossiski şi Ciutkih, iniţiatori mişcării pentru o producţie superioară şi alţii.

La Moscova a avut loc o serată literară închinată comemorării lui Anatole France

Cu ocazia împlinirii a 25 de ani dela moartea renumitului scriitor francez Anatole France, în Casa Scriitorilor din Moscova a avut loc o serată literară închinată memoriei acestuia.

Serata a fost organizată de Uniunea Scriitorilor Sovietici şi Societatea pentru legăturile culturale cu străinătatea. (VOKS)

Cuvântul introductiv a fost rostit de scriitorul Fedin, care a arătat că Anatole France a fost un scriitor progresist.

Scriitorul Ivanov a citit o conferinţă despre viaţa şi creaţia vestitului scriitor francez.

Artiştii emeriţi ai Republicii Federative Ruse Aksenov şi Comsovski, au cetit din operele lui Anatole France.

Scriitori chinezi în limba rusă

Editura de Stat procedează publicarea în limba rusă a operelor unor scriitori chinezi. Au eşit de sub tipar poeziile eminentului poet chinez Bo-Ciuy care a trăit în secolul al IX-lea. In opera acestuia se reflectă viaţa grea a oamenilor muncii din China şi tendinţa lor către libertate.

Se pregăteşte o culegere de opere alese ale scriitorului revoluţionar Lu Syn. Opera va apare în două volume. Primul volum va cuprinde operele beletristice ale lui Lu Syn, iar al doilea volum va cuprinde articolele literare şi critice ale sale şi discursurile sale.

Un congres al tinerilor scriitori din Uzbekistan

7 de delegaţi au participat la cel de al doilea congres al tinerilor scriitori din Uzbekistan, organizat de către Uniunea Scriitorilor Sovietici şi Comitetul Central al Comsomolului Uzbec.

M. Vahabov, secretarul Comitetului Central al Partidului Comunist (b) din Uzbekistan, a făcut un raport despre „Măsurile pentru îmbunătăţirea muncii creatoare a tinerilor scriitori din Uzbekistan".

Vahabov a arătat căile pentru intensificarea ajutorului creator dat tinerilor scriitori.

Delegaţii care au luat parte la discuţii au propus diferite măsuri pentru ameliorarea muncii tinerilor autori, Astfel s'a propus să se mărească numărul consultaţiilor date scriitoriilor tineri şi să se stabilească o legătură mai strânsă între scriitorii experimentaţi şi cei tineri,

Delegaţii din Buhara Samarkans, Horezm şi Kara-Kalpakia au vorbit despre necesitatea studierii limbii ruse, literaturei clasice şi literaturei sovietice actuale.

La congres au mai fost luate în discuţie operele tinerilor autori uzbeci.

In cursul lunii Octombrie
Importante lucrări edilitare realizate de E.I.A.C.S.

(Urmare din pag. I-a)

turi cu energie electrică era necesar mărirea cantităţii de curent electric, ETACS-ul s'a îngrijit cu înzestrarea uzinei cu motoare noi.

Primind un fond de 88.635,000 lei şi 3 grupuri electrogene a 600 h. p, ETACS-ul a trecut la instalarea lor şi a unei reţele subterane care să lege direct uzina cu noua filatură.

In acest scop, pentru a putea fi instalate cele 3 motoare noi a fost necesară prelungirea cu 18 m. a sălii de maşini, iar pentru funcţionarea reţelei, de instalarea unei substaţii de transformatori, care să transforme curentul de 6000 volţi în curent de 380 volţi, cea mai mare substaţie de transformatori, care are o capacitate de 2000 kilowaţi. Linia subterană se întinde pe o distanţă de aproape 3 km.

Lucrări de canalizare

Pentru asigurarea aprovizionării oraşului cu apă şi alimentarea zilnică a noii filaturi cu circa 1000 metri cubi de apă, la km. 49 al conductei de aducţiune se termină în prezent lucrările de schimbare a vechi conducte cu tuburi de fontă cu diametru de 800.

Pentru buna funcţionare a Fabricii „Fermentul" şi a Abatorului Comunal

Pentru a se putea asigura aprovizionarea fabricii „Fermentul şi a Abatorului comunal cu apă, ETACS-ul a terminat operaţiunile de reparaţii ale celor două rezervoare de captare a apei dela Cirlo şi Aroneanu.

Capacitatea acestor rezervoare este de 700 metri cubi.

In prezent a început lucrările de prelungire a canalului colector din str. Regiei. Acest canal va fi prelungit cu 290 metri,

Deasemeni se lucrează efectiv şi la canalizarea străzii Pantelimon. Canalul va avea o lungime de 381 metri, iar tuburile necesare lucrării sunt în cea mai mare parte executate.

Cum se desfăşoară
întrecerile în cinstea lui 7 Noembrie la Secţiunea Financiară a oraşului

(Urmare din pag. I-a)

cu 3 zile. Se constată un ritm tot mai viu în executarea tuturor lucrărilor dela secţiunea Financiară.

Pentru ca acest sistem de muncă să prezinte şi să devină tot mai intens, organizaţia sindicală trebuie să întreţină o agitaţie mai vie în mijlocul salariaţilor.

Rezultatele bune să fie afişate în permanenţă şi evidenţiaţi cei merituoşi.

Cărţi tipărite
cu prilejul aniversării Marei Revoluţii Socialiste

B. GORBATOV

„GENERAŢ A MEA"

Roman în care este descrisă viaţa a patru prieteni cărora victoria socialismului în Rusia le-a deschis perspective largi de desvoltare în toate domeniile. Autorul scoate în lumină starea de mizerie în care trăiau copiii de muncitori din Rusia ţaristă, arătând apoi că numai graţie Revoluţiei, tineretul, alături de întregul popor muncitor, poate să trăiască o viaţă nouă, clădită pe o morală sănătoasă şi pe un trai îmbelşugat.

POEME PENTRU 7 NOEMBRIE
— Antologie —

In această culegere de poeme, prin care sunt oglindite felurite aspecte ale Marei Revoluţii socialiste din Octombrie, aproape 30 poeţi din Republica noastră Populară cinstesc pe conducătorii proletariatului mondial, Lenin şi Stalin.

Volumul pune la îndemâna cititorilor un preţios material care poate fi folosit cu prilejul serbărilor şi şezătorilor culturale organizate în cinstea aniversării Marei Revoluţii din Octombrie 1917.

NINA CASSIAN

„AN VIU, NOUA SUTE ŞI ŞAPTESPREZECE"

Poemul „*An viu, nouăsute şaptesprezece*", reprezintă salutul fierbinte adresat de oamenii muncii din Republica Populară Română — Revoluţiei victorioase din Octombrie.

Privite în perspectiva actuală, faptele eroice care au dus la formarea măreţei Patrii Sovietice, stau chezăşie pentru victoria luptei dusă de clasa muncitoare din toate ţările împotriva asupritorilor.

Chipurile slăvite ale lui Lenin şi Stalin, luminează dealungul filelor acestui poem, munca şi lupta oamenilor muncii din ţara noastră pentru socialism şi pentru pace.

Politica expansionistă a Statelor Unite
în domeniul comerţului exterior

(urmare din pag. 1-a)

când nevoia de cereale a ţărilor europene s'a redus considerabil, Statele Unite încearcă să-şi mărească exportul de cereale şi păşesc dela îngrădirea exportului şi reducerea raţiilor acordate ţărilor europene la umflarea forţată a importurilor de cereale.

In perioada cât era în vigoare legea aşa numitului ajutor temporar, U. S. A. raţiona livrările sale de grâu în Franţa în mod atât de sever, încât guvernul francez a fost nevoit să împrumute cereale dela alte ţări importatoare. Cu toate acestea, în 1948-1949, când Franţa a recoltat 7,5 milioane tone de grâu, faţă de 3,2 milioane tone ale anului trecut, în timp de 3 luni ea a fost constrânsă să importe, în cadrul „planul Marshall", 520.000 tone de cereale, cu toate că pentru întreg anul 1948-49 planul prevedea un import de numai 75.000 tone.

Acordul internaţional al grâului încheiat la Washington, în Martie a. c., pe termen de 4 ani, confirmă în mod incontestabil faptul că grâul american nu este în stare să facă concurenţă pe piaţa mondială. In bugetul pe 1948 49 al U. S. A. se prevede pentru finanţarea exportului de grâu suma de 58 milioane dolari. Ministrul Agriculturii, Brennan, a declarat că subvenţia necesară este de 84 milioane dolari, iar unul dintre senatorii republicani a declarat că subvenţionarea exportului de grâu se va ridica pe anul întreg la 225 milioane dolari.

Este vădit că exportul de cereale din Statele Unite, va întâmpina dificultăţi tot mai mari pe măsură ce se reface agricultura ţărilor care au suferit de pe urma războiului.

In condiţiunile ascuţirii crizei generale a capitalismului după cel de al doilea război mondial, efectul crizei agrare va fi fără îndoială şi mai dezastruos decât în perioada dintre cele două războaie mondiale şi aceasta se aplică mai ales Statelor Unite.

Cu prilejul săptămânii prieteniei Româno-Sovietice 1—7 Noembrie 1949

1. V. CARPINSKI : Democraţia Socialistă Sovietică
2. D. FURMANOV : „1918" (nuvele)
3. MAXIM GORK : Despre Patrie
4. C. SIMONOV: Prieteni şi Duşmani
5. S. BABAEVSKI : Cavalerul Stelei de aur
6. T. SEMUŞKIN : Alitet pleacă în munţi
7. Col. ARLUS nr. 41 : Călăuza ţărănimii colhoznice pe drumul belşugului (Col, satului)
8. Col. ARLUS nr. 42 : Constructorul sovietic
9. „ „ „ 43 : URSS bastion al păcii şi securităţii popoarelor
10. „ „ „ 44: Oamenii sovietici şi-au cucerit apele
11. „ „ „ 45 : Formarea cadrelor calificate în U. R. S. S.

R. P. R.
PARCHETUL TRIB. JUD IAŞI

Dl. Ioan Ghenciu strada Ilie Pintilie No. 73. prin petiţia înregistrată la acest Parchet sub No. 17.801 din 19 Octombrie 1949, cere reconstituirea actului său de naştere născut la data de 15 Ianuarie 1896 în comuna Măcin Judeţul Tulcea din părinţii căsătoriţi legitim Ioan Ghenciu şi Chiria Ghenciu, născută Catrina.

NOI, PROCURORUL ŞEF AL ARCHETULUI TRIBUNALULUI IAŞI

In conformitate cu dispoziţiunile art. 3 din Decret lege Nr. 4062 din 15 Dec, 1949, invităm autorităţile şi persoanele care deţin sau cunosc extractul sau alte inscrisuri referitoare la actul a cărei reconstituire se cere prin petiţiunea de mai sus, să le depună de urgenţă şi să se prezinte la Parchetul acestui Tribunal, pentru a ne da relaţii.

Procuror Şef,
Mircea Mironescu
Grefier Şef, (indescifrabil)

Când va începe distribuirea zahărului în localitate

Cum vor obține rațiile salariații, țărănimea săracă și mijlocașă precum și șantierele de lucru

Pentru aprovizionarea populației cu zahăr, cota sezonalizată pe trimestrul IV — Ministerul Comerțului și Alimentației a pus la dispoziția Societății Centrocom Alimentara și Cooperativelor locale cantitatea necesară de zahăr.

Distribuirea zahărului pe lunile Octombrie și Noembrie crt. va începe de Luni 24 Octombrie crt. prin magazinele Moldova și Cooperative.

Atât posesorii de cartele cât și șantierele de lucrări își vor primi cotele de zahăr dela centrele de distribuire la care s'au înscris, iar țărănimea săracă și mijlocașă va primi zahărul dela Cooperativele din localitatea unde domiciliază fiecare.

Un curs de Entomologie la Iași

Ministerul Sănătății anunță că în ziua de 25 Octombrie a. c., se deschide un curs de Entomologie ce va funcționa pe lângă Institutul de Igienă Iași cu o durată de 2 luni.

La aceste cursuri se pot înscrie licențiații și absolvenții în Științe Naturale și pot deveni entomologii în cadrul acțiunii anti-malarice.

Întreținerea și transportul sunt gratuite.

Cererile însoțite de autobiografie cu date profesionale și sociale, precum și un angajament că vor servi în cadrul acțiunii antimalarice 2 ani, se vor depune la registratura Ministerului Sănătății, Calea Griviței Nr. 64-66 București până la data de 24 Octombrie a. c., sau la Institutul de Igienă Iași, până la aceeași dată.

R. P. R.
PARCHETUL TRIBUNALULUI IAȘI

Dl. Iosub, Ilie, Idel zis Iulius Bartfeld, din Iași strada Sf. Sava Nr. 7, prin petiția înregistrata la acest Parchet sub Nr. 17.906 din 0 Octombrie 1949, cere reconstituirea actului său de căsătorie, căsătorit în comuna Herța județul Dorohoiu la data de 24 Mai 1906 cu d-na Rașela Zvibel.

NOI PROCURORUL ȘEF AL PARCHETULUI TRIBUNALULUI IAȘI

In conformitate cu dispozițiunile art. 3 din Decretul Lege No. 4062 din 15 Dec. 1949, invităm autoritățile și persoanele care dețin sau cunosc extractul sau alte înscrisuri referitoare la actul a cărui reconstituire se cere prin petițiunea de mai sus, să le depună de urgență și să se prezinte la Parchetul acestui Tribunal, pentru a ne da relații.

Procuror Șef,
GH. VUZA
Grefier Șef, I. Briul

R. P. R.
PARCHETUL TRIBUNALU LUI IAȘI

D-na Roza Keligher, domiciliată în Iași str. I. C. Brătianu Nr. 164 cu petiția înregistrată la acest Parchet sub Nr. 17.889 din 19 Oct. 1949 cere reconstituirea actului său de naștere, născută la data de 29 Iunie 1908, din părinții Iosif și Pesea în orașul Cernăuți.

NOI, PROCURORUL ȘEF AL PARCHETUL TRIBUNALULUI IAȘI

In conformitate cu dispozițiunile art. 3 din Decretul Lege No. 4062 din 15 Decembrie 1949, invită autoritățile și persoanele care dețin sau cunosc extractul sau alte înscrisuri referitoare la actul a cărui reconstituire se cere prin petițiunea de mai sus, să le depună de urgență și să se prezinte la Parchetul acestui Tribunal, pentru a ne da relații.

Procuror Șef,
Ss. Vuza
Grefier Șef. I. BRIUL

PIERDUT Buletinul Biroului Populației Iași pe numele Maria Răzmeriță str. Plantinelor Nr. 7, îl declar nul.

R. P. R.
PARCHETUL TRIBUNALULUI IAȘI

D-na Feiga P. Călin născută Hușanu domiciliată în Iași str. Cogălniceanu Nr. 5 prin petiția înrg. la Parchetul Trib, Iași sub. Nr. 18044 din 21 Oct. 1949. cere reconstituirea actului său de naștere născută în orașul Leeva Jud. Cahul la data de 9 Martie 1902 din părinții David și Etla Hușanu.

NOI PROCURORUL ȘEF AL TRIBUNALULUI IAȘI

In conformitate cu dispozițiunile art. 3 din Decretul Lege Nr. 4062 din 15 Dec. 1949, invităm autoritățile și persoanele care dețin sau cunosc extrctul sau alte înscrisuri referitoare la actul a cărei reconstituire se cere prin petițiunea de mai sus, să le depună de urgență și să se prezinte la Parchetul acestui Tribunal, pentru a ne da relații.

Procuror Șef.
MIRCEA M. SERION
Grefier șef,
ss. indescifrabil

R. P. R.
PARCHETUL TRIBUNALULUI IAȘI

Dl, Șmil Samoil zis Kligher domiciliat în Iași strada Gh Dimitrov No. 164 cu petiția înregistrată la acest parchet sub No. 17889 din 19 Octombrie 1949, cere reconstituirea actului său de naștere — născut la data de 24 Ianuarie 1906 din părinții căsător ți legitim Nathan și Pepy în orașul Cernăuți.

NOI, PROCURORUL ȘEF AL PARCHETULUI TRIBUNALULUI IAȘI

In conformitate cu dispozițiunile art. 3 din Decretul Lege No. 4062 din 15 Decembrie 1949, invităm autoritățile și persoanele care dețin sau cunosc extractul sau alte înscrisuri referitoare la actul a cărei reconstituire se cere, prin petițiunea de mai sus, să le depună de urgență și să se prezinte la Parchetul acestui Tribunal, pentru a ne da relații.

Procuror Șef,
Mircea Mironescu
Grefier Șef,
Briul

R. P. R.
PARCHETUL TRIBUNALULUI IAȘI

D-na Haunsenberg Sifra, domiciliată în Iași str. Ștefan cel Mare No. 23, prin petiția înregistrată în acest Parchet sub No. 17.469 din 18 Octombrie 1949, cere reconstituirea actului său de naștere, născută la data de 23 August 1906 în comuna Bolan județul Cernăuți din părinții căsătoriți legitim Malca și Israel Hausenberg.

NOI PROCURORUL ȘEF AL PARCHETULUI TRIBUNALULUI IAȘI

In conformitate cu dispozițiunile art. 3 din Decretul Lege No. 4062 din 15 Dec. 1949, invităm autoritățile și persoanele care dețin sau cunosc extractul sau alte înscrisuri referitoare la actul a cărui reconstituire se cere prin petițiunea de mai sus, să le depună de urgență și să se prezinte la Parchetul acestui Tribunal, pentru a ne da relații.

Procuror Șef.
GEORGE VUZA
Grefier Șef, (indiscifrabil)

Școala Medie Technică de Energie Electrică Iași

ANUNȚ

Se aduce la cunoștința celor interesați, că în Iași a luat ființă Școala Medie Technică de Energie Electrică.

Condițiunile de admitere sunt:

Candidații să fie absolvenți a 7 clase elementare, sau să aibă studii echivalente.

Vârsta maximă de 16 ani, se vor acorda dispense de vârstă.

Actele ce trebuiesc depuse, sunt: Cerere de înscriere la concurs, certificat de școlaritate, certificat de stare materială, extras după certificatul de naștere.

Inscrierea la concursul de admitere în această școală, se face la Școala Medie Technică Metalurgică, Str. Ing. Ada Marinescu Nr. 2 Iași, în fiecare zi,

Acest examen se va ține pe data de 30 Octombrie crt.

Majoritatea elevilor, vor fi interni.

Programul școlii, cât și drepturile ce le vor avea absolvenții, sunt aceleași ca la toate școlile medii.

Direcțiunea

R. P. R.
PARCHETUL TRIBUNALUI LUI IAȘI

D-na Sponder Sara, Str. Dobrogeanu Gherea No. 1, prin petiția înregistrată la acest Parchet sub No, 17.857 din 19 Octombrie 1049, cere reconstituirea actului său de naștere născută la data de 28 Iulie 1897 din părinții Chaia Israel Spender și Blima Spender în orașul Cernăuți.

NOI, PROCURORUL ȘEF AL PARCHETULUI TRIBUNALULUI IAȘI

In conformitate cu dispozițiunile art. 3 din Decretul Lege No. 4062 din 15 Decembrie 1949, invităm autoritățile și persoanele care dețin sau cunosc extractul sau alte înscrisuri referitoare la actul a cărei reconstituire se cere prin petițiunea de mai sus, să le depună de urgență și să se prezinte la Parchetul acestui Tribunal, pentru a ne da relații.

Procuror Șef,
Mircea Mironescu
Grefier Șef
Damian

R. P. R.
PARCHETUL TRIBUNALULUI IAȘI

D-na Irina Alexa Obadă, domiciliată în Iași Str. Semănătorului No. 15 prin petiția înregistrată la Parchetul Trib. Iași, sub No. 18.043 din 21 Octombrie 1949, cere reconstituirea actului său de naștere, născută în anul 1900 din părinții Alexa și Matiana Obadă în comuna Mariniuca județul Tighina.

NOI PROCURORUL ȘEF AL PARCHETULUI TRIBUNALULUI IAȘI

In conformitate cu dispozițiunile art. 3 din Decretul Lege Nr. 4062 din 15 Decembrie 1949, invităm autoritățile și persoanele care dețin sau cunosc extractul sau alte înscrisuri referitoare la actul a cărui reconstituire se cere, prin petițiunea de mai sus, să le depună de urgență și să se prezinte la Parchetul acestui Tribunal, pentru a ne da relații.

Procuror Șef,
GH. VUZA
Grefier Șef, (Indiscifrabil)

R. P. R.
PARCHETUL TRIBUNALULUI IAȘI

D-na Lander Haia domic' în Iași strada Costachi Negri No. 18 cu petiția înregistrată la acest Parchet sub No. 17,949 din 20 Octombrie 1949, cere reconstituirea actului său de naștere născută la data de 5 Iunie 1879 din părinții Moise și Tauba Marchiz în orașul Chișinău-Basarabia.

NOI, PROCURORUL ȘEF AL PARCHETULUI TRIBUNALULUI IAȘI

In conformitate cu dispozițiunile art. 3 din Decretul Lege No. 4062 din 15 Decembrie 1949, invităm autoritățile și persoanele care dețin sau cunosc extractul sau alte înscrisuri referitoare la actul a cărui reconstituire se cere prin petițiunea de mai sus, să le depună de urgență și să se prezinte la Parchetul acestui Tribunal, pentru a ne da relații.

Procuror Șef,
GH. VUZA
Grefier Șef, (Indiscifrabil)

INȘTIINȚARE

Asociații Cooperativei „6 Martie", sunt rugați a veni la biroul secției *„Fond Social"* pentru a li se face verificare spre a fi reînregistrați în registrele noastre.

Până la 1 Noembrie 1949 ăe vor prezenta în fiecare zi dela ora 8-1 și d. m. dela 4-7, cunoscând că astfel nu vor avea putere circulatoare carnetele de membru ai cooperativei respective.

Cooperativa „6 Martie"

R. P. R.
PARCHETUL TRIBUNALULUI IAȘI

D'. Lander Iosef, domiciliat în Iași strada Costache Negri Nr. 18 cu petiția înregistrată la acest Parchet sub Nr. 17.948 din 20 Oct. 1949, cere reconstituirea actului său de naștere — născut — la data de 2 Martie 1869 din părinții Hasca și Tauba Lander în orașul Chișinău — Basarabia —

NOI PROCURORUL ȘEF AL TRIBUNALULUI IAȘI

In conformitate cu dispozițiunile art. 3 din Decretul Lege Nr. 4062 din 15 Dec. 1949, invităm autoritățile și persoanele care dețin sau cunosc extractul sau alte înscrisuri referitoare la actul a cărui reconstituire se cere prin petițiunea de mai sus, să le depună de urgență și să se prezinte la Parchetul acestui Tribunal, pentru a ne da relații.

Procuror Șef,
Mircea Mironescu
Grefier Șef
Damian

R. P. R.
PARCHETUL TRIBUNALULUI IAȘI

D-na Sponder Sara, Str. Dobrogeanu Gherea No. 1, prin petiția înregistrată la acest Parchet sub No, 17.857 din 19 Octombrie 1049, cere reconstituirea actului său de naștere născută la data de 28 Iulie 1897 din părinții Chaia Israel Spender și Blima Spender în orașul Cernăuți.

NOI, PROCURORUL ȘEF AL PARCHETULUI TRIBUNALULUI IAȘI

In conformitate cu dispozițiunile art. 3 din Decretul Lege No. 4062 din 15 Decembrie 1949, invităm autoritățile și persoanele care dețin sau cunosc extractul sau alte înscrisuri referitoare la actul a cărui reconstituire se cere prin petițiunea de mai sus, să le depună de urgență și să se prezinte la Parchetul acestui Tribunal, pentru a ne da relații.

Procuror Șef,
Mircea Mironescu
Grefier Șef
Damian

R. P. R.
PARCHETUL TRIBUNALULUI IAȘI

D-na Lander Hala domic' în Iași strada Costachi Negri No. 18 cu petiția înregistrată la acest Parchet sub No. 17,949 din 20 Octombrie 1949, cere reconstituirea actului său de naștere născută la data de 5 Iunie 1879 din părinții Moise și Tauba Marchiz în orașul Chișinău-Basarabia.

NOI, PROCURORUL ȘEF AL PARCHETULUI TRIBUNALULUI IAȘI

In conformitate cu dispozițiunile art. 3 din Decretul Lege No. 4062 din 15 Decembrie 1949, invităm autoritățile și persoanele care dețin sau cunosc extractul sau alte înscrisuri referitoare la actul a cărui reconstituire se cere, prin petițiunea de mai sus, să le depună de urgență și să se prezinte la Parchetul acestui Tribunal, pentru a ne da relații.

Procuror Șef,
GH. VUZA
Grefier Șef, (Indiscifrabil)

ANUNȚ

Institutul de Medicină Iași, publică perdută ștampila Clinicii I-a Chirurgicala.

Ștampila este rotundă și poartă mențiunea: R.P.R. Institutul de Medicină Iași, Clinica I-a Chirurgicală Stema Țării.

R. P. R.
PARCHETUL TRIB. IAȘI

D-na Naftalia Sifra, născută Creiman Sifra, din Iași str. Armeană No. 9, prin petiția înregistrată la acest Parchet sub Nr. 17.986 din 20 Octombrie 1949, cere reconstituirea actului său de naștere — născută la data de 28 August 1912, din părinții căsătoriți legitim Aizic și Ruhla Creiman, în comuna Sculeni Tg. Județul Bălți-Basarabia.

Noi, Procurorul Șef al Tribunalului Iași

In conformitate cu dispozițiunile art. 3 din Decretul-Lege No. 4062 din 15 Decembrie 1940, invităm autoritățile și persoanele care dețin sau cunosc extractul sau alte înscrisuri referitoare la actul a cărui reconstituire se cere prin petițiunea de mai sus, să le depună de urgență și să se prezinte la Parchetul acestui Tribunal, pentru a ne da relații.

Procuror Șef,
Gh. Năstase
Grefier Șef,
Damian

PIERDUT un portmoneu cu 2000 lei și următoarele acte: Buletinul Biroului de Populație Iași, Carnet de C. F. R. Nr. 217166 și permis liber pe numele Chișcă Maria str. Mihai Sturza Nr. 24. Le declar nule.

PIERDUT Certificat de absolvire a 3 clase liceu Național Nr. 15 | 1667 pe numele Petrucan Aurel cu domiciliu Târgoviște, st. Nicolae Bălcescu Nr. 270. Îl declar nul.

PIERDUT Buletinul Biroului Populației Pașcani pe numele Tiron Sofia str. Nicolai Bălcescu Nr. 13. Îl declar nul.

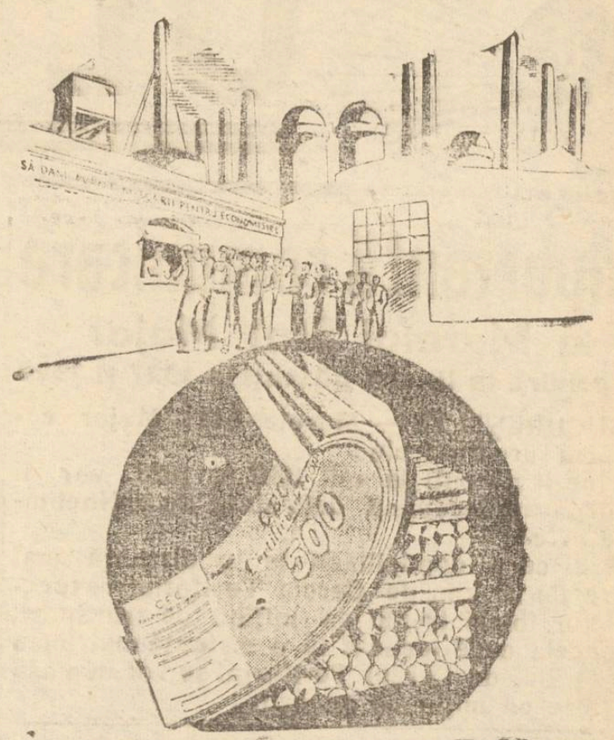

Cinematografele ieșene prezintă astăzi

Maxim Gorki: **Trei întâlniri**

Sidoli: **„ARINKA"**

Phoenix: **Cravata roșie**

Timpuri Noi: *In nisipurile Asie*
Sportul Sovietic nr. 5
URSS de Azi nr. 23

R. P. R.
PARCHETUL TRIBUNALULUI IAȘI

D-na Aron Olga, căsătorită Croitoru, domiciliată în Iași strada 7 Noembrie No. 67, prin petiția înregistrată la acest Parchet sub No. . . din 17 Octombrie 1949, cere reconstituirea actului său de naștere, născută în orașul Cernăuți la data de 4 Noembrie 1895 din părinții căsătoriți legitim Leib Sin Aron și Sosa Aron.

NOI PROCURORUL ȘEF AL PARCHETULUI TRIBUNALULUI IAȘI

In conformitate cu dispozițiunile art. 3 din Decretul Lege No. 4062 din 15 Decembrie 1949 invităm autoritățile și persoanele care dețin sau cunosc extractul sau alte înscrisuri referitoare la actul a cărui reconstituire se cere, să le depună de urgență și să se prezinte la Parchetul acestui Tribunal, pentru a ne da relații.

Procuror Șef,
MIRCEA M. SERION
Grefier Șef, (Indiscifrabil)

R. P. R.
PARCHETUL TRIBUNALULUI IAȘI

D-na Serafina Rivenzohn născută Granierer, domic în Iași strada Cuza Voda No 40, cu petiția înregistrată la acest Parchet sub No. 17944 din 20 Octombrie 1949, cere reconstituirea actului său de naștere născută la data de 15 Martie 1906, în orașul Cernăuți din părinții Naftule Herș și Cirl.

NOI PROCURORUL ȘEF AL PARCHETUL TRIBUNALULUI IAȘI

In conformitate cu dispozițiunile art. 3 din Decretul Lege No. 4062 din 15 Decembrie 1949, invită autoritățile și persoanele care dețin sau cunosc extractul sau alte înscrisuri referitoare la actul a cărui reconstituire se cere prin petițiunea de mai sus să le depună de urgență și să se prezinte la Parchetul acestui Tribunal, pentru a ne da relații.

Procuror Șef,
M. MIRONESCU
Grefier Șef, I. Briul

S. A. SOVROMFILM
prezintă
PROGRAMUL
FESTIVALULUI FILMULUI SOVIETIC
24 — 30 Octombrie

	24	25	26	27	28	29	30
Phöenix	Jurământul	Povestea unui om adevărat	Balada Siberiei	Alex. Matrosov	A treia lovitură	Tânăra Gardă (ambele serii)	Intâlnire pe Elba
Maxim Gorki	Bătălia Stalingradului	Balada Siberiei	A treia lovitură	Povestea unui om adevărat	Intâlnire pe Elba	Alex. Matrosov	Invățătoarea din Șatrâi
Sidoli	Balada Siberiei	Marite	Povestea unui om adevărat	A treia lovitură	Alex. Matrosov	Invățătoarea din Șatrâi	Jurământul

Tovarăși responsabili sindicali ai întreprinderilor din Iași, sunt invitați să treacă din timp la cinematografele respective pentru a ridica biletele cu 50 la sută reducere la Festivalul Filmului Sovietic

ULTIMELE ŞTIRI

Importantă comunicare
a Marelui Stat Major
cu privire la tinerii născuţi în 1927 şi 1928

BUCUREŞTI 22 — Marele Stat Major comunică următoarele:

Tinerii născuţi în anii 1927 şi 1928 vor fi incorporaţi începând dela data de 20 Noembrie a. c.

Acei care domiciliază la o distanţă mai mare de 20 km. de Cercul Teritorial respectiv vor folosi trenul ca mijloc de transport, iar aceia care locuesc la o distanţă mai mică de 20 km. de Cercul Teritorial se vor deplasa la Cerc cu mijloace proprii.

Identificarea bunurilor confiscate
şi punerea lor în circulaţie

Prezidiul Marii Adunări Naţionale a emis decretul pentru identificarea bunurilor supuse confiscării în baza diferitelor dispoziţiuni legale şi pentru punerea în circulaţie a celor necesare circuitului economic.

Potrivit dispoziţiunilor cuprinse în acest decret, în cazul infracţiunilor cari, potrivit legii, au drept urmare confiscarea în total sau în parte a bunurilor de orice fel ale infractorului, organele de cercetare vor proceda fără întârziere la inventarierea acestor bunuri.

După inventariere, aceiaşi organe vor lua măsurile cuvenite după cum urmează:

Vor vinde de îndată, dacă nu fi necesar, bunurile supuse stricăciunii, la preţul oficial, iar în lipsă, la cel curent, de preferinţă întreprinderilor sau organizaţiilor economice ale Statului ori cooperativelor sau gospodăriilor agricole colective, iar în caz de lipsă ori de refuz a acestora, ori căror alte întreprinderi sau persoane:

Vor preda neîntârziat instituţiilor sau întreprinderilor comerciale ale Statului, sau cooperativelor ori gospodăriilor agicole colective, bunurile ce se vor constata, în mod neîndoios, că au fost sustrase, în orice mod dela acestea:

Vor aplica, cu autorizaţia Parchetului, un sechestru asupra bunurilor nevândute sau nepredate.

Împotriva sechestrului nu există nicio cale de atac.

Decretul mai prevede că o comisie pentru stabilirea bunurilor cari sunt necesare circuitului economic dintre cele care au fost sechestrate va funcţiona pe lângă fiecare tribunal.

Comisia va stabili tabelul bunurilor ce urmează a fi redate circuitului economic prin secţiunile comerciale ale Sfaturilor populare.

Modificări ale unor legi cu caracter financiar
Decretul Prezidiului Marei Adunări Naţionale

BUCUREŞTI 22 (Agerpres). — Printr'un decret a Prezidiului Marei Adunări Naţionale au fost aduse unele modificări la legile cu caracter financiar.

Astfel, decretul prevede că dispoziţiunile legii pentru impozitul pe cifra de afaceri sunt aplicabile şi produselor alcoolice de orice fel.

Pentru abaterile sancţionate cu amenzi se va aplica în orice caz, în afara sancţiunilor obişnuite şi o amendă până la 500.000 lei.

Impozitul pe cifra de afaceri se va socoti la preţurile de vânzare ale centralei M.A.T. în vigoare în momentul constatării infracţiunii pentru produsele sustrase.

Produsele alcoolice de orice fel găsite în curs de transport, sau aflate în orice loc fără documentele legale, vor fi confiscate şi predate Centralei M.A.T., fără a se mai restitui în natură.

Se vor confisca deasemenea şi preda gratuit întreprinderilor şi gospodăriilor agricole de stat, vehiculele de orice fel care vor transporta băuturi alcoolice fără documente legale.

Decretul mai prevede că cererile de apel, înregistrate până la publicarea decretului de faţă şi nesoluţionate precum şi recursurile cu trimetere, se vor soluţiona conform art. 27 din codul de procedură fiscală (judecă pe cale administrativă).

Cererile de recurs, pendinte în faţa instanţelor de recurs, vor continua a fi soluţionate de aceste instanţe.

Dispoziţiunile art. 27 din codul de procedură fiscală se aplică proceselor verbale de impunere, indiferent de valoare.

Amnistierea unor infracţiuni silvice

Prezidiul Marii Adunări Naţionale a emis un decret pentru amnestierea unor infracţiuni silvice.

Se amnestiază infracţiunile prevăzute de art. 60 70 şi 74-75 din codul silvic precum şi infracţiunile prevăzute de legea 2 4 din 23 Iunie 1947, pentru apărarea patrimoniului forestier, cu excepţia celor prevăzute în Capitolul V din această lege, fie că au rămas nedescoperite, fie că se găsesc în curs de cercetare, de instrucţie sau de judecată sau sunt definitiv judecate, dacă au fost săvârşite până la data de 31 Decembrie 1948.

Beneficiul amnestiei se extinde asupra tuturor participanţilor la săvârşirea infracţiunilor sus arătate.

Prin efectul acestei amnistii se sting şi toate drepturile rezultând din daune de orice natură, despăgubiri civile şi valoarea materialului.

Nu beneficiază de acest decret de amnistie: societăţile particulare care au în proprietate sau exploatează păduri, exploatatorii, arendaşii şi orice alţi întreprinzători de exploatări forestiere, precum şi orice persoană fizică deţinătoare a mai mult de 5 hectare.

Un decret
al Prezidiului Marei Adunări Naţionale cu privire la abrogarea unor legi şi decrete

Prezidiul Marii Adunări Naţionale a emis decretul pentru declararea ca abrogate a unor legi şi decrete.

In articolul unic se arată că, un număr însemnat de legi şi decrete fiind abrogate prin transformarea succesivă a structurii Statului şi a Dreptului nostru, înaintea datei de 13 Aprilie 1948, iar altele, desfiinţate în virtutea art. 105 al Constituţiei R.P.R., se impune — în interesul promovării legalităţii socialiste şi a unei bune orânduiri a justiţiei populare — o identificare precisă a tuturor acestor abrogări implicite.

In acest scop se stabileşte că au fost şi rămân abrogate un număr de 802 legi şi decrete care sunt enumerate.

Este vorba de unele legi şi decrete apărute în perioada 1940—1944.

„Un om de afaceri internaţional făcând parte din vârfurile conducătoare ale trusturilor"
Aşa a caracterizat Jacques Duclos pe viitorul şef al guvernului francez

PARIS 22 (Agerpres). — Rene Mayer a prezentat joi la şedinţa Adunării Naţionale declaraţia guvernamentală. Caracterizând situaţia financiară a Franţei, Rene Mayer a declarat că este necesar să se găsească noui resurse fiscale dacă acest lucru va fi necesar, în caz contrar va fi nevoie să se reducă în mod considerabil creditele prevăzute, să se suspende lucrările de construcţie şi să se închidă o serie întreagă de întreprinderi, ceeace va provoca creşterea şomajului şi va încetini ritmul şi aşa destul de lent al operei de refacere. Rene Mayer a declarat că guvernul viitor nu este dispus să plătească decât un ajutor unic sub forma unei sume restrânse, muncitorilor cu salarii mici. Deasemenea, a spus el, sunt necesare legi care să interzică funcţionarilor de stat să declare grevă. Astfel din declaraţia lui Mayer, reese ca guvernul condus de el urmează să se sprijine în politica lui externă pe Pactul Atlanticului de Nord.

Preşedintele grupului parlamentar comunist Jacques Duclos a criticat cu asprime politica financiară şi socială a viitorului guvern, precum şi pe persoana lui Rene Mayer.

„Un om de afaceri internaţional, făcând parte din vârfurile conducătoare ale trusturilor, fiind membru în consiliile lor administrative", aşa a caracterizat Duclos pe viitorul şef al guvernului.

Ca pe vremea lui Hitler...

In Germania occidentală
a fost interzisă reprezentarea piesei Wilhelm Tell

BERLIN, 21 (Agerpres) — „Telepress" transmite:

Drama „Wilhelm Tell" de Schiller, a cărei reprezentare a fost interzisă în Germania hitleristă, a fost din nou interzisă în Germania occidentală.

Un teatru din Dortmund, care făcuse repetiţii în vederea reprezentării acestei drame, a primit din partea Consiliului municipal avertisment că reprezentarea ei nu va fi permisă.

Motivul pentru care drama „Wilhelm Tell", una dintre cele mai renumite opere a marelui poet al Germaniei, Friedrich Shiller, este considerată „periculoasă", este faptul că ea cuprinde fraze ca: „Noi vrem să fim liberi!" sau „Noi vrem să fim o naţiune unită, de fraţi".

In cadrul sărbătoririi prieteniei româno-sovietice

Un mare concurs literar pentru elevi

Asociaţia ARLUS în colaborare cu Ministerul Învăţământului Public, institue în cadrul sărbătoririi prieteniei Româno-Sovietice, un concurs pentru elevii claselor V-X-i, ce va avea loc Duminică 6 Noemvrie în cursul dimineţii.

Concursul va dura maximum 2 ore şi va consta dintr'o teză în limba maternă.

Elevii claselor vor fi grupaţi astfel:

Grupa I — cl. V, V-i, VII; Grupa II — cl. VIII şi X (respectiv anul I şi I) şi Grupa III — cl. X şi XI (respectiv anul III şi IV).

Temele sunt deasemeni repartizate pe grupe.

Grupa I-a

1. Ce cunoaştem din viaţa pionerilor sovietici.
2. Ce am învăţat din viaţa şi munca pionerilor sovietici cu exemple din literatură, filme, piese de teatru, etc.
3. Ce carte mi-a plăcut mai mult din literatura sovietică şi de ce?

Grupa II-a

1. Ce am învăţat din lupta şi viaţa Comsomolului (exemple din literatură, filme piese de teatru, etc.)
2. URSS eliberatoarea ţării noastre.

Grupa III-a

1. Cultura sovietică cea mai înaintată cultură a omenirii (cu exemple din ştiinţă literatură, artă, tehnică).
2. Ce însemnătate are pentru R.P.R. prietenia cu URSS.
3. Uniunea Sovietică conducătoarea şi sprijinitoarea popoarelor în luptă pentru apărarea păcii.

Pentru aniversarea zilei de naştere a tovarăşului I. V. Stalin, care se va serba la 21 Decembrie 1949, la toate grupele indicate pentru concurs se va introduce subiectul:

Tovarăşul I. V. Stalin cel mai bun prieten al copiilor şi tineretului din lumea întreagă.

Lucrările vor fi triate de comisia pe şcoală, comisia pe localitate; comisia pe judeţ şi apoi de comisia centrală dela Bucureşti, care va decerne premiile pe ţară.

Elevii premiaţi vor primi diplome speciale şi cărţi, iar lucrările cele mai bune vor fi publicate în revistele pentru tineret şi copii.

Protestul
Uniunii ziariştilor cehoslovaci împotriva condamnării fruntaşilor Partidului Comunist american

PRAGA 22 (Agerpres). — Uniunea Ziariştilor Cehoslovaci a adresat următoarea telegramă ministrului afacerilor externe american, Judecătorului Medina precum şi Uniunii ziariştilor americani:

„Uniunea ziariştilor cehoslovaci" protestează cu energie împotriva condamnării redactorului responsabil al ziarului Daily Worker şi a celorlalţi acuzaţi în procesul fruntaşilor Partidului Comunist american care au luptat pentru libertatea cuvântului şi gândirii, drepturi garantate de constituţia americană pentru pace şi prietenia între popoare, împotriva agresiunii şi atâţătorilor la război. Desbaterile şi verdictul dat în acest proces sunt contrarii tuturor principiilor drepturilor omului şi nedemne de justiţie unui popor civilizat.

S'a trimis deasemenea o copie după telegramă, secretarului general al Naţiunilor Unite, Trygve Lie, cerându-i-se să intervină deoarece verdictul este contrariu principiilor Chartei Naţiunilor Unite Secretarul organizaţiei internaţionale a ziariştilor, Kronek, a înaintat un protest energic departamentului de stat american împotriva condamnării lui John Gates redactor responsabil al ziarului „Daily Worker".

Miniştrii în guvernul R. P. Chineze
desemnaţi de Consiliul guvernamental central popular

PEKING 22 (Agerpres) — Consiliul guvernamental central popular al R. P. Chineze a desemnat următorii miniştri:

Ministrul afacerilor interne Hsieh Cineh Tsai (Partidul Comunist) fost şef al departamentului justiţiei al guvernului popular al Chinei de nord; ministrul afacerilor externe, Ciu En Lai (Partidul Comunist); ministrul securităţii publice Lo Jui Cing (Partidul Comunist) fost comisar de poliţie al celui de al 19-lea grup al armatei populare de eliberare ministrul industriei şi combustibilului, Cen Iu (Partidul Comunist) fost şef al departamentului industriei combustibilului de pe lângă Comitetul economiei, ministerul industriei alimentare, Jang Li San (Partidul Comunist); ministerul industriei uşoare, Huang Jen-Pe (Asociaţia democrată pentru construcţia naţională); ministrul căilor ferate, Teng Tai Juan (Partidul Comunist) fost şef al departamentului căilor ferate din comitetul militar revoluţionar popular, ministrul poştei şi telegrafiei, Cin Hsueh Fan (Comitetul revoluţionar al Kuomintangului) al doilea vicepreşedinte al Federaţiei Sindicatelor din întreaga Chină, ministrul comunicaţiilor, Ciang Po Ciun (Liga democrată), ministrul agriculturii Hi Ciu Ceng (democrat) fost consilier al comitetului militar de control, ministrul silvicultului, Liang Hsi, profesor, ministrul muncii Li Shan (Partidul Comunist), primul preşedinte al Federaţiei Sindicatelor din întreaga Chină.

Un timbru special
cu ocazia Săptămânii prieteniei româno-sovietice

Cu ocazia Săptămânii prieteniei româno-sovietice, Administraţia poştelor şi telecomunicaţiilor va emite un timbru special. Dimensiunea acestui timbru va fi de 42-52 mm şi va reproduce două subiecte. Primul va oglindi dragostea şi recunoştinţa poporului român faţă de Uniunea Sovietică, iar al doilea subiect va arăta participarea R. P. R. în lagărul forţelor păcii.

Timsrul va avea valoarea de 20 lei dantelat şi nedantelat şi va fi pus în circulaţie în ziua de 1 Noembrie 1949.

Un nou pas
pe calea realizării unităţii între organizaţiile democrate din Japonia
Constituirea unui Consiliu de legătură pentru lupta comună împotriva guvernului reacţionar Yoshida

TOKIO 22 (Agerpres). — Telepress transmite:

Sandzo Nosaka, membru în Biroul Politic al Partidului Comunist Japonez a declarat că constituirea Consiliului de legătură pentru ducerea luptei comune împotriva guvernului antipopular al lui Yoshida înseamnă un pas important pe calea realizării unităţii între organizaţiile democrate din Japonia.

Prin Consiliul de legătură s'a încheiat un acord organizatoric între Partidul Comunist, Partidul muncitorilor şi ţăranilor şi aripa de stânga a Partidului socialist.

In ceeace priveşte politica autorităţilor japoneze Nosaka a subliniat falsificarea rezultatelor alegerilor recente dentru comitetele agrare districtuale. Guvernul a declarat că comuniştii ar fi pierdut 44 de locuri la aceste alegeri. De fapt comuniştii şi grupările care-i susţin au obţinut 6 locuri în plus.

Abonaţi-vă la «Opinia»

In şase comune din Judeţul Iaşi
se aleg mâine active cetăţeneşti

Mâine, Duminică 23 Octombrie vor avea loc în comunele Sculeni, Popeşti, Răsboeni, Bivolari, Podul Iloaiei şi Voineşti mari adunări în cadrul cărora vor fi alese active cetăţeneşti.

Aceste active vor ajuta Comitetele Provizorii Comunale în realizarea sarcinilor.

La adunările de mâine participă reprezentanţii organizaţiilor de Partid, câte un membru al Comitetului Provizoriu Judeţean, membrii Comitetelor Provizorii de Plăşi, al Comitetelor Provizorii Comunale precum şi reprezentanţii organizaţiilor de massă din comunele respective.

SCURTE ŞTIRI EXTERNE

VARŞOVIA 22 (Agerpres). Organizaţiile democratice ale imigranţilor polonezi din Franţa au luat parte activ la mişcarea pentru pace.

La Reisny, departamentul Seine, polonezii au adoptat o rezoluţie prin care îşi exprimă ataşamentul faţă de Republica Polonă.

ULTIMA ORA

Rene Mayer împuternicit
să formeze noul guvern francez

PARIS 22 (Agerpress) In Adunarea Naţională franceză a avut loc joi după amiază votul asupra împuternicirii lui Rene Mayer de a forma noul guvern.

După desbateri îndelungate Adunarea a votat împuternicirea lui Rene Mayer cu 344 voturi contra 183.

103 deputaţi s'au abţinut dela vot.

Deschiderea Congresului Partidului Comunist din Israel

TEL AVIV 22 (Agerpres) — La 21 Octombrie s'a deschis cel de al 11-lea Congres al Partidului Comunist din Israel.

BIBLIOTECA UNIVERSITĂȚII IAȘI

ANUL 41 Nr. 949

4 PAGINI 4 LEI

Marți 25 Octombrie 1949

ABONAMENTE
Lei 360 . . . . . . 3 luni
„ 5000 intreprinderi, autorități pe un an

Atelierele tipografice
Str. ȘTEFAN CEL MARE 50-52

OPINIA

ZIAR POPULAR COTIDIAN

Redacția
IAȘI, STR. VASILE ALECSANDRI 11
Administrația
IAȘI, STR. CUZA VODA Nr. 50

TELEFOANE
Redacția (Nr. 1209
(„ 1210
Administrația „ 2042

Mersul însămânțărilor în județul Iași

Deși în ultima vreme ritmul însămânțărilor în județul Iași a fost mai viu ca înainte, totuși până la data de 21 Octombrie nu se însămânțase în întregul județ decât abia 53 la sută din planul prevăzut.

Plasa fruntașă este Șipote unde s'au însămânțat 7890 ha. din 9700 ha. cât prevede planul; urmează plasa Podul Iloaie unde s'a însămânțat 60 la sută din program, apoi Tg. Frumos, Copou și Bucium.

In medie se însămânțează 1000 ha pe zi în tot județul.

Comitetele Provizorii Comunale în colaborare cu organizațiile de Partid și sprijinite temeinic de organizațiile de masă au sarcina să îndrume țărănimea muncitoare pentruca însămânțările să fie îndeplinite la timp și în bune condițiuni.

Vremea este favorabilă muncilor agricole. Deaceea trebuie să se lucreze din plin, folosindu-se toate atelajele.

O mare fabrică de cărămizi
se va construi în orașul nostru

Din inițiativa Comitetului Provizoriu orășenesc, în orașul nostru va începe curând ridicarea unor mari construcții.

Una dintre construcțiile importante va fi o fabrică de cărămizi care va produce 14 milioane cărămizi pe an.

Câțiva tehnicieni din Ministerul Afacerilor Interne au sosit la Iași pentru a studia locul potrivit pentru această construcție.

Telegrama
Uniunii scriitorilor din RPR adresată Uniunii Naționale a intelectualilor din Paris

Scriitorii din R. P. R. au luat cunoștință cu profundă indignare, de măsurile arbitrare și abuzive ale guvernului francez împotriva apărătorilor democrației și păcii, care au văzut lipsiți de drepturile lor civile și politice.

Acțiunea de persecutare ce se duce de mai mult timp împotriva lui Louis Aragon, scriitor de renume mondial, arată încă odată mijloacele odioase pe care le folosesc acei care ar dori să arunce omenirea într'un nou război.

Căci lupta lui Louis Aragon este lupta scriitorilor, artiștilor și savanților progresiști din lumea întreagă, este lupta popoarelor, este lupta frontului păcii și democrației în frunte cu U.R.S.S. și cu marele Stalin, lupta pentru apărarea păcii împotriva ațâțătorilor la război, împotriva imperialiștilor anglo-americani.

Protestând împotriva actului abuziv al guvernului francez care ridică scriitorului Louis Aragon drepturile sale civile, politice și cerând anularea acestei măsuri teroriste, scriitorii și artiștii din R. P.R. își exprimă credința lor nesdruncinată în victoria forțelor democrației și păcii.

In numele Uniunii Scriitorilor din RPR
Președinte,
ZAHARIA STANCU

O scenă de teatru, un teren sportiv, și o orchestră
Realizările elevilor școlii tehnice metalurgice în cinstea zilei de 7 Noembrie

Urmând exemplul de muncă al tineretului muncitor din fabrici, uzini, S.M.T-uri, G. A. S., care angrenați în întreceri pentru ziua de 6 Neombrie depășesc normele contribuind astfel la îndeplinirea și depășirea Planului de Stat 1949, elevii școlii technice metalurgice din Iași au pășit la îndeplinirea angajamentelor luate.

Astfel angajamentul luat de anul III de a face în sala de festivități a școlii o scenă care să îndeplinească toate condițiunile tehnice pentru desfășurarea în condiții optime a manifestărilor artistice, a fost până în prezent 85 la sută îndeplinit.

In munca depusă la această lucrare s'au evidențiat următorii: Malanciuc, Badin Gh., Mihălcedru Emil, Palade C., Benea A și Alistar A. La munca pentru executarea scenei și-au dat tot interesul și prof. C. Dragoș și Gh. Untu care au lucrat intens, laolaltă cu elevii.

Deasemeni în prezent se lucrează cu avânt și la amenajarea unui teren de sport de care școala are absolută nevoie.

Elevul Leibovici din anul VI A și-a îndeplinit cu succes angajamentul de a forma o orchestră. De observat cu această ocazie reaua voință de care a dat dovadă Haim Iacob care a lipsit cu regularitate dela repetiții. Orchestra va participa la manifestările artistice ce se vor da cu ocazia sărbătoririi Marei Revoluții din Octombrie.

Deasemenea sunt aproape terminate darurile pe care școala le va trimite Generalissimului Stalin, elevii Răduț I. și Mihai C. ducându-și la îndeplinire angajamentele luate.

Pr. Ț.

Cum decurg lucrările de eliberare a nouilor buletine de identitate
— Constatări — Atitudinea funcționarilor față de public — — Ce trebue să facă cetățenii — Sugestii —

Adesea ori, la Biroul Inscrierii și Evidenții Populației, se văd cetățeni care așteaptă la rând, încă de pe la ora 4 dimineața, pierzând astfel vremea fără rost.

Ei trebue să știe că dacă vor respecta întocmai dispozițiile și vor urmări felul cum se desfășoară lucrările, nu vor pierde timpul atât de prețios odihnei lor.

Datorită experienței izvorâtă din activitatea de până acum, funcționarii Miliției, care lucrează la emiterea noilor buletine, au reușit să mărească numărul cetățenilor cărora li se pot întocmi formularele, pentru buletine.

Deasemeni și timpul de alcătuire a formularelor, a fost scurtat simțitor, dela 30-40 de minute cât era înainte, la numai 5 minute, în prezent.

Aceasta dovedește grija funcționarilor miliției, pentru economisirea timpului cetățenilor.

Ce trebue să facă cetățeanul care-și prețuește timpul?

Pentru a-și folosi cât mai bine timpul, cetățeanul trebue să se prezinte în ziua respectivă când a fost programată strada sa, între 6 și 7 dimineața, când milițianul și ofițerul de serviciu, împart și supraveghează distribuirea jetoanelor cu numere.

Odată numărul luat, cetățeanul face socoteala, punând pentru fiecare număr dinaintea sa, cinci minute, necesare întocmirii unui formular. După aceea poate foarte bine să se ducă să-și vadă de treburi, pentru a veni apoi să intre la complectarea formularelor.

Comportarea funcționarilor față de public

Funcționarii Miliției au adoptat față de cetățeni, cea mai corectă atitudine în comportare.

Cetățeanul nelămurit poate fi ușor îndrumat de către biroul de informații, care funcționează în haal.

Intrat în birouri, cetățeanul ia loc pe scaunele anume pregărite, în timp ce funcționarul îi întocmește în cel mai scurt timp posibil, formularele.

I se notează apoi vechiul buletin, data când trebue să se prezinte, pentru a ridica noul buletin.

Reușind să facă toate formele în câteva minute numai cetățeanul poată să se întoarcă astfel la ocupațiile lui obișnuite, în scurt timp.

Datoria cetățeanului

Dar pentrucă lucrurile să meargă în cel mai accelerat ritm — cum dealtfel s'a și observat — cetățeanul trebue să contribue și el la aceasta.

Astfel trebue să respecte cu strictețe ziua când a fost programată strada, întrucât neprezentarea la timp pe lângă că atrage sancțiuni, îngreuiază munca de complectare a formularelor, pentru care miliția a făcut încă dinainte, un calcul precis, stabilit pe fiecare zi.

Să păstreze disciplina, să respecte ordinea primirii numărului, să nu pună întrebări inutile funcționarilor să nu bruscheze milițianul.

Păzind întocmai datoriile impuse de corectitudine și bunăcuviință, cetățenii ajută funcționarii miliției în munca lor, funcționari care n'au precupețit nimic pentru a prețul timpul cetățenilor.

Sugestii

Așa cum se desfașoară munca de emitere a noilor buletine, ea arată grija pentru timpul cetățeanului, spulberând zvonurile celor care n'au ce face și „pierd nopți întregi pentru buletine".

Pentru funcționarii instituțiilor care trec peste 50 de persoane, vor începe lucrările de emitere a noilor buletine, în luna viitoare.

Profesorii și învățătorii însă, nu intră în prevederile prezentei dispozițiuni, ei urmând a-și scoate buletinele individual.

Ori acest lucru este foarte greu, profesorii și învățătorii având serviciu toată dimineața.

Deaceea socotim nimerită sugestia ca și școlile elementare, medii și institutele de învățământ superior să se bucure de același regim ca a instituțiilor mai mari, urmând ca și elevilor și stu-

A. LOGHIN

(continuare în pag. 3-a)

Sub semnul lui 7 Noembrie
Planul de Stat pe anul 1949 a fost îndeplinit în proporție de 93,02% la fabrica „Țesătura"

Angajații în întreceri socialiste, în cinstea celei de a 32-a aniversări a Marei Revoluții Socialiste din Octombrie, muncitorii și muncitoarele dela fabrica textilă „Țesătura" au reușit să obțină importante succese în muncă.

In cursul lunii Septembrie ei își luaseră angajamentul ca — în întâmpinarea zilei de 7 Noembrie — să îndeplinească planul de Stat pe anul 1949 până la 7 ale lunii Noembrie.

Ne mai despart două săptămâni până la 7 Noembrie și angajamentul textiliștilor începe să prindă viață.

Intr'adevăr, până la 20 Octombrie, Planul de Stat pe anul în curs a fost îndeplinit în proporție de 93,02 la sută.

Stimulați de acest succes, muncitorii și muncitoarele dela Țesătura au pornit cu avânt sporit la muncă, luându-și angajamentul de a termina restul de 6,98 la sută din Plan până la 5 Noembrie.

In momentul de față, la fabrica „Țesătura" există 604 întreceri socialiste individuale, 4 pe secții, 2 pe schimburi și 2 pe brigăzi U.T.M.

In cursul lunii Octombrie s'au făcut economii în valoare de 492.780 lei.

In ceeace privește productivitatea muncii, ea este de 6,74 metri pe lucrător oră.

Cum se pregătesc studenții sovietici
să întâmpine ziua de 7 Noembrie

In fiecare an, ziua de „7 Noembrie", constitue pentru studenții sovietici un deosebit prilej de ridicare a nivelului științific, de însușire din ce în ce mai temeinică a cunoștințelor necesare rezolvării problemelor complexe și noi, indicate de mărețul plan cincinal postbelic.

Atât profesorii cât și studenții știu că pentru a îmbunătăți condițiile de studiu trebuiesc găsite mereu noi și variate mijloace care să ducă la îndeplinirea scopului propus.

Faptul fundamental care străbate ca un fir roșu toate metodele întrebuințate, este „dragostea" fierbinte a Partidului Bolșevic, a Comsomolului, și a corpului didactic și a întregului Stat Sovietic, față de tineretul studios.

Este uimitor cu câtă răbdare caută profesorii să răspundă problemelor ridicate de studenți atât în timpul lecțiilor cât și la seminarii, ori consultații.

In timpul lecțiilor studenții transmit profesorilor bilețele cu întrebări asupra problemelor neînțelese îndeajuns, ori cer complectări profesorii fiind extrem de mulțumiți atunci când primesc mai multe bilete.

Orele de seminarii sunt săptămânale pentru majoritatea obiectelor când pe lângă prelucrarea materiei ținută la curs, studenții pregătesc și referate în legătură cu acea temă.

In tot timpul seminariilor, profesorii ori asistenții ajută efectiv pe studenți prin complectări și diferite întrebări care dau naștere la discuții, antrenând întregul grup de studii.

Atenție deosebită și o răbdare uimitoare dovedesc profesorii în timpul orelor de consultații, care sunt săptămânale, iar pentru obiectele principale, în fiecare zi. Aici studenții fără nici un fel de sfială pot pune întrebări, pot cere sfaturi, informații.

Am asistat adesea la orele de consultații ale docentului Ananiev dela catedra de fizică generală dela Academia Timiriazev. Și veneau foarte mulți studenți și se întâmpla ca în aceeași oră să i se repete aceleași întrebări și el să răspundă de fiecare dată cu același calm și aceiași tragere de inimă, încât era imposibil ca până la urmă studenții să nu fie lămuriți pe deplin. Atitudinea lui e caracteristică pentru toți profesorii sovietici.

Consultațiile s'au dovedit a fi unul din cele mai bune mijloace de ajutor pentru pregătirea temeinică a studenților și nu există obiect fără consultații cât mai dese. In preajma fiecărui examen se organizează în plus câteva ore de consultații pentru a fi discutate absolut toate problemele și adesea profesorii se deplasează chiar la căminele studenților.

Organizațiile de Partid și de Comsomol din institute, se ocupă îndeaproape de studenți controlând activitatea fiecăruia în parte.

La ședințele grupelor de studii ce au loc foarte des se critică aspru studenții slabi, neglijenți și se evidențiază studenții merituoși.

In ziarele de perete ale fiecărui decanat, ori în tabele speciale alături de evidențiați sunt trecute și numele celor ce țin pe loc bunul mers al facultății.

Toate aceste metode sunt posibile datorită condițiilor materiale, puse la dispoziția studențimii de către Statul Sovietic.

Fiecare institut posedă mai multe săli de lectură spațioase, cu biblioteci bogate în care au acces toți studenții.

Fiecare institut mai are o bibliotecă specială care dă studentului — acasă cursurile necesare pentru anul respectiv până la luarea examenelor.

Toți studenții sunt bursieri ai Statului, iar cei cu calificativul „excepțional", au o bursă mai mare.

Studenții sunt cazați în cămine spațioase, bine amenajate, și adesea având și săli de lectură, sală de desen, etc.

In urma angajamentelor ce se iau în cinstea zilei de „7 Noembrie" pe grupele de studii, pe facultăți și pe institute, pentru însușirea cât mai temeinică a cunoștințelor științifice și technice și folosinduse de toate aceste minunate condiții, studenții sovietici se prezintă în ajunul sărbătorii de 7 Noembrie cu noi rezultate care le dau posibilitatea să fie mândri că sunt cetățeni ai țării Sovietelor.

— Studenții membri de Partid și comsomoliști, sunt totdeauna în fruntea tuturor acțiunilor.

Deasemeni, în cinstea măreței sărbători ei se pregătesc cu deosebit entuziasm în cercurile culturale studențești, organizând serbări în cadrul institutului lor sau în centre muncitorești.

O activitate vie dusă cu această ocazie sunt cercurile științifice și o deosebită activitate desfășoară cercurile sportive ce organizează întreceri între institute, organizează cross-uri la care iau parte toți studenții.

LIZA MÂNDRU

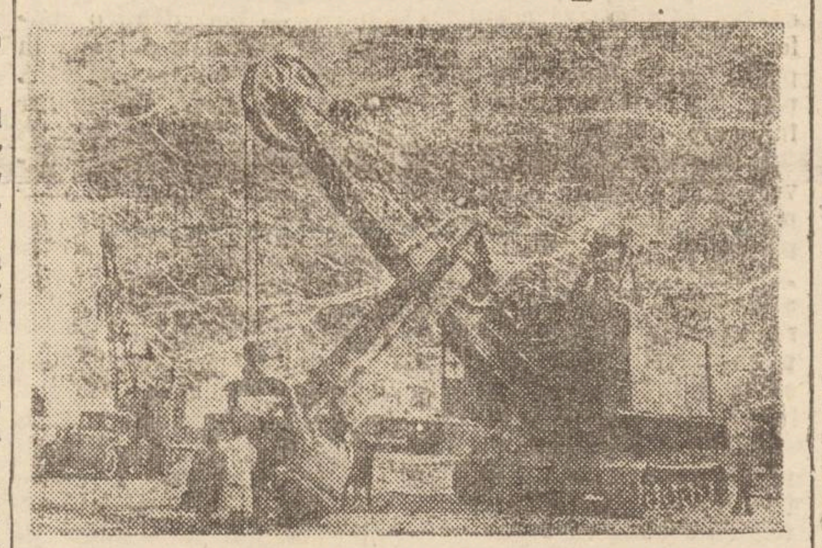

La 15 Octombrie 1949, a avut loc deschiderea Expoziției Industriei Sovietice, din Parcul Național-București.
In clișeu: Un escavator uriaș care cântărește 165 tone. El scoate dintr'odată 3 mc. de pământ, pe care-l descarcă până la o distanță de 25 m. Această mișcare o repetă de 2 ori pe minut, reușind să disloce mai mult de 300 mc. pământ.

REPORTAJ EXTERN

Târgul de sclavi din Iohannesburg

O nouă expresie a fost creeată anul acesta de către negrii din Africa de Sud. Cei condamnați pentru contravenție la legea actelor de identitate speciale ale „neuropenilor" spun: „am fost vândut unui fermier de către Direcția închisorii sau de Tribunal".

La Tribunalul pentru indigeni din suburbia Fordsburgului, sute de negri sunt acuzați, în fiecare zi, de asemenea contravenții: lipsa actului pe care e specificată „rasa", european, negru sau indian. Intr'adevăr, în Africa de Sud sunt stabiliți mai multe sute de mii de Indieni, lipsiți de orice drepturi. Numai foarte puțini dintre cei urmăriți reușesc să scape de osândă, care înseamnă închisoare sau muncă grea la ferme, întrucât cea mai mare parte nu sunt în stare să-și plătească amenzile.

Pe străzile din jurul Tribunalului pot fi văzute așteptând mașini și camioane încărcate cu tot felul de saci pentru porumb și cartofi. Fermierii au venit să-și procure mână de lucru ieftină. Intr'un șopron din curtea Tribunalului, unde așteaptă negrii, ei sunt îndemnați să primească lucru la ferme. In fiecare dimineață, mașinile poliției pornesc pe „teren". Ele aduc bărbați și femei prinși de raziile din noaptea precedentă. Oamenii sunt arestați pentru diferite „contravenții" la actele de identitate, pentru că au întârziat zece minute peste ora de circulație sau pentru că au intrat în zonele interzise negrilor, în căutare de lucru.

Fiecărui om i se dă un număr și i se iau semnalmentele. Aproximativ două ore mai târziu, un ofițer se adresează „acuzaților". Nici unui străin nu-i este îngăduit să asculte ceeace li se spune. Se știe însă că li se vorbește deținuților, care nu au fost încă judecați, de „avantagiile" muncii forțate la ferme.

Timp de o oră și mai bine ei aud vorbindu-se de „casă, hrană și îmbrăcăminte gratuită". Li se oferă un contract pe șase luni, cu 2 până la 2 lire și 10 șilingi. Li se spune că dacă acceptă munca aceasta, „acuzațiile împotriva lor vor fi retrase". O altă momeală este promisiunea că, după ce vor termina contractul, li se va permite să stea șase zile în oraș pentru a găsi de lucru, „iar apoi vor primi acte".

(Continuare în pag. 3-a)

TEATRUL ŞI OAMENII LUI

LA DESCHIDEREA STAGIUNII

Artiştii se adresează oamenilor muncii

DRAGI TOVARĂŞI,

Teatrul nostru îşi deschide larg porţile în ziua de 28 Octombrie 1949 pentru stagiunea 1949-1950. Este al doilea început de stagiune în Republica Populară Română.

Noi, colectivul de muncă al Teatrului Naţional din Iaşi, suntem în sărbătoare în preajma acestei zile. Munca noastră de atâtea luni, destinată vouă va prinde viaţă pe scenă.

Un repertoriu bogat şi variat, rupt din realitatea muncii şi a năzuinţelor tuturor oamenilor muncii, vă aşteaptă, dragi tovarăşi, să-l vedeţi, să-l discutaţi, să-l apreciaţi. Avem în program piese din noua dramaturgie românească, piese cu un conţinut adevărat, pilduitor, avem piese create de autorii din marea ţară a Socialismului cât şi din marele repertoriu universal ca: „Revizorul" de Gogol, „Romeo şi Julietta" de Shakespeare, „Burghezul gentilom" de Molière. Se vor relua deasemenea „Othello" de Shakespeare şi „O scrisoare pierdută" de I. L. Caragiale.

Alcătuitorii repertoriului, în marea lor grijă pentru oamenii muncii, nu i-au uitat însă nici pe copii. „Cravata roşie" de Mihalkov, şi alte piese pentru copii şi tineret ca „Fetiţa pădurii" şi „Cenuşăreasa" îşi vor aştepta spectatorii.

Dragi tovarăşi, în trecut teatrul era un bun al exploatatorilor, iar acei care formau imensa majoritate a poporului erau ţinuţi departe de acest izvor de lumină.

Astăzi, ţara noastră îşi urmează, nestrămutat, calea spre socialism. Clasa muncitoare, călăuzită de Partid, şi-a cucerit libertăţile pentru care a sângerat. Una dintre marile cuceriri ale poporului, oprimat în trecut, este şi dreptul la cultură, prin ştiinţă şi artă. Arta este acum un bun al poporului muncitor. Pentru ridicarea şi transformarea poporului prin artă, în sensul formării unui om nou, ne străduim şi noi, actorii bătrânei scene a Iaşului.

Deaceea vă adresăm un cald apel vouă, tuturor oamenilor muncii din uzinele şi de pe şantierele Iaşilor, din laboratoare şi biblioteci ca şi tineretului din şcoli şi Institute: pentru voi muncim, veniţi să vedeţi roadele muncii noastre.

Tovarăşi scumpi, noi, Colectivul Teatrului Naţional din Iaşi vă aşteptăm la spectacole, într'o sală înoită, să ne daţi imbold, curaj, şi să ne spuneţi răspicat, tovărăşeşte, atunci când greşim.

Vă aşteptăm cu încrederea că vom găsi în voi un sprijin pentruca unindu-se eforturile, să păşim înainte spre viitorul luminos al Patriei noastre!

COLECTIVUL TEATRULUI NAŢIONAL DIN IAŞI

PUNCTE

Primul afiş

A apărut, sobru, anunţând un nou început de activitate, primul afiş teatral al stagiunii 1949-1950. Străduinţa actorilor, a tehnicienilor şi a muncitorilor scenei ieşene şi-a anunţat prima manifestare. E vorba de *Minerii* piesa lui Mihail Davidoglu, a cărei premieră are loc Vineri seara. Tema lucrării este ruptă din viaţa de muncă şi sacrificii a acelora care îşi petrec cea mai mare parte a vieţii sub pământ, luptând pentru doborîrea normelor.

Viitoarele premiere

ale Teatrului Ieşan sunt: *Umbră străină* de C. Simonov, la 2 Octombrie, în cinstea săptămânii prieteniei româno-sovietice; *Cravata Roşie* de S. Mihalcov, la 5 Noembrie, *La Ilie bun şi vesel* de Ion Damian, la 10 Noembrie.

Teme dramatice

O varietate de teme dramatice vor fi tratate anul acesta de actorii ieşeni în cadrul spectacolelor ce se vor perinda. Dintre acestea, tema răscoalelor populare, a revoluţiilor a fost în ultimul timp tratată în numeroase piese originale româneşti. Astfel, Bălcescu *a lui Camil Petrescu,* Cu pâine şi sare *de Lascar Sebastian,* La Ilie bun şi vesel *de Ion Damian au fost de-acum reprezentate pe diferite scene din ţară.*

Cu pâine şi sare

piesa lui Lascăr Sebastian jucată la sfârşitul stagiunii trecute la Iaşi

TUDOR VLADIMIRESCU

şi prezentată deasemenea în fabrici şi la ţară, a constituit unul aceasta lucrarea de deschidere a stagiunii Teatrului Municipal din Capitală.

Tema acestei opere a fost luată din timpul revoluţiei Vladimirescului, dela 1821, şi prezintă într'o lumină satirică o familie de boeri care fuge de frica pandurilor. Numele lui Tudor Vladimirescu este mereu pomenit de ţăranii săraci şi de meşteşugarii prezenţi în această piesă.

Cravata roşie

este titlul celei de a treia premiere a Teatrului Ieşan în stagiunea ce va începe.

Piesa este scrisă de acelaşi Serghie Mihalkov (care este autorul basmului pentru copii jucat anul trecut la Iaşi, *Andriuşa cel isteţ*.

In film

Această piesă a servit ca scenariu filmului cu acelaşi nume, jucat de curând în localitate.

Saşa Socolov

este unul din interpreţii filmului.

Saşa Socolov are experienţa cinematografică. El a jucat în rolul lui Costia în filmul „Băiatul dela periferie".

In filmul „Cravata Roşie", Saşa joacă în rolul lui Valerii.

La sfârşitul Marelui Războiu pentru Apărarea Patriei, tatăl lui Saşa moare pe front. El rămâne cu mama şi cu sora.

La şcoală este eminent. De doi ani este membru în sovietul drujinei şi se pregăteşte să intre în comsomol.

Vrea să înveţe latina

In acest modest, băiat de 14 ani, nu există nici o urmă de impertinenţă, atât de caracteristică lui Valerii, care obligă pe şoferii dela uzină să-l ducă cu automobilul acasă şi care foarte uşor se desparte de cravată de pionier. Tânărul actor însă visează (o altă carieră:

„După terminarea şcolii, — spune el, — neapărat voiu învăţa latina, doar sunt atâtea cărţi interesante netraduse". Şi adaugă: „Este adevărat că se spune că studiul latinei este greu şi plictisitor. Insă dacă trebuie, neapărat voiu învăţa".

Ordinea spectacolelor

Vineri 28 Octombrie ora 20, „Minerii" — Premieră pe stagiune.

Sâmbătă la ora 20 ca şi Duminică în matineu şi seara, aceeaşi piesă.

Miercuri 2 Noembrie ora 20, „Umbra străină" de C. Simonov.

Teatrul sovietic şi lupta pentru socialism

Cu prilejul sărbătoririi a treizeci şi doi de ani dela Marea Revoluţie din Octombrie când tunurile de pe crucişetoarele „Aurora" şi „Zarea libertăţii" au vestit naşterea unei lumi noi, găsim nimerit să arătăm succint marea contribuţie pe care teatrul rus şi mai apoi cel sovietic a adus-o la naşterea, creşterea şi maturizarea statului socialist.

Socialismul nu poate fi realizat decât de oameni care ştiu ce vor, oameni cu un nivel cultural şi politic ridicat. Şi dintre toate mijloacele de culturalizare, teatrul este cel mai accesibil, cel mai pilduitor pentru marile mase. Este un fapt cunoscut că poprul rus ca şi celelalte popoare sovietice au un simţ al teatrului extrem de desvoltat.

Expresia cea mai vie, cea mai autentică a dragostei, a pasiunei poporului rus pentru teatru, pentru marele Teatru de calitate ne-o zugrăveşte marele Stanislawski în celebra sa autobiografie *Viaţa mea în artă* devenită carte de căpătâi a fiecărui om de teatru.

„El trăgea (e vorba de un ţăran) sora mea; îşi despacheta bagajul îmbrăcă o cămaşă de mătase galbenă, pantaloni largi de catifea şi cisme noui, se duce apoi la teatru unde se instala în fotoliul meu. In timpul reprezentaţiei se înroşea şi pălea rând pe rând de emoţie şi extaz. Spectacolul terminat, discuta cu sora mea, care îl ajuta să-şi completeze această muncă intelectuală neobişnuită. Dupăce vedea tot repertoriul nostru, îşi împachetează bagajul, îşi relua hainele de muncă şi se întorcea în sat. Şi curând ne soseau numeroase scrisori filosofice în care el continua să mediteze şi să discute asupra impresiilor căpătate la Moscova.

Lăsând la o parte activitatea imensă a Teatrului de Artă din Moscova care, începând cu Gorki şi Cehov şi până la autorii cei mai noui din zilele noastre a reflectat de-alungul anilor toate problemele şi preocupările poporului, acest simţ extraordinar al poporului rus pentru teatru a luat forme noui şi deosebit de interesante.

Incă înainte de Revoluţia din 1905, teatrul, ca răspânditor al ideilor avansate, a avut un mare rol prin numeroasele spectacole date de echipele de teatru ale cluburilor muncitoreşti. Prin 1913, în cluburile de sub conducerea bolşevicilor se jucau regulat piese de Cehov şi Gogol. Aşa s'au format şi întărit convingerile oamenilor conştienţi care aveau să răstoarne ţarismul instaurând regimul sovietic.

Odată cu luarea puterii, n'a rămas nici o fabrică fără cerc dramatic. Pe front, so'daţii erau vizitaţi de formaţia de teatru numită „Atelierul lui Gaideburov". Apoi, pe măsura stabilirii calendarului revoluţionar, teatrului îi revine un rol de seamă. In 1919 se organizează la Leningrad un imens spectacol de stradă intitulat „Căderea monarhiei şi luarea palatului de iarnă".

Participă la reprezentaţie sute de actori, mii de figuranţi din gărzile roşii, în faţa a zeci de mii de spectatori. In 1920 ziua de 1 Maiu este deasemeni un prilej pentru un mare spectacol: „Misterul muncii eliberate".

Zeci de spectacole de stradă comemorează evenimente şi eroi de seamă ai Revoluţiei. Tramvaie cu platforme speciale se opresc în diverse puncte ale oraşului şi trupe de actori joacă o piesă de 10—15 minute, sau aşa numitele „jurnale vii", gen de spectacol care cuprindea ilustrarea unui articol de fond, o cronică, un fapt divers. Teatrul ia parte la viaţa întregii ţări. Spectacole care lămuresc rostul colectivizării, care ajută planurile cincinale, întrecerile stahanoviste, etc.

Să mai cităm formaţiile teatrale numite „Bluza albastră", pe acelea care activau în mediul rural, „Isba roşie", spectacole cu tema combaterii ignoranţei, a alcoolismului, etc.

In timpul celui de al doilea războiu mondial frontul a fost vizitat de formaţii teatrale în frunte cu cei mai mari artişti ai scenelor sovietice. După războiu, teatrul Uniunii Sovietice se află în primul plan al luptei pentru pace, pentru eliberarea lumii de exploatarea capitalismului odios.

Exemplul glorios al teatrului sovietic stă astăzi în faţa noastră, în momentul când păşim pe drumul unei noui etape de muncă sub semnul biruinţei a cărei aniversare o serbăm la 7 Noembrie, ca un exemplu strălucit, un îndemn şi o încurajare la muncă şi la luptă.

ELENA FOCA
artistă la T. Naţional

Se pregăteşte premiera...

— La Teatrul Naţional se munceşte pentru punerea în scenă a piesei „MINERII" de Mihail Davidoglu —

— Interpreţii vorbesc despre roluri —

muncitorul fruntaş, educat de Partid în cea mai înaltă concepţie despre muncă şi viaţă.

Iată dece acest rol în-

La Teatrul Naţional din Iaşi se duce o muncă din ce în ce mai febrilă. Ca într'o adevărată uzină, muncitori, maşinişti, actori, pictori, recuizitori lucrează, citesc, încearcă să adadteze costumele cerute de personagii, repetă mereu primele piese ce sunt programate la începutul stagiunei.

Dintre acestea, spectatorii vor avea ocazia să asiste mai întâiu la reprezentarea piesei lui Mihail Davidoglu „Minerii" în regia lui I. Diacu. Lucrarea aceasta ilustrează drumul pe care a apucat dramaturgia românească sub îndrumarea Partidului.

*

Este ora 8 dimineaţă. Se pregăteşte începerea repetiţiei. Muncitori de toate categoriile aduc în scenă cele necesare.

Fiecare vrea să contribuie cât mai mult pentru a se ajunge la un spectacol realist viu, cu oameni care trăesc şi muncesc avântaţi pentru Republică.

Interpreţii despre roluri

Numai vorbind cu actorii interpreţi ai rolurilor piesei îţi poţi face o ideie de dragostea lor pentru oamenii zugrăviţi de autorul „Minerilor".

N. Şubă joacă rolul lui *Andrei Nastai*—„Andrei este un miner bătrân ne spune actorul — om dintr'o bucată cu oarecare duritate în figură, vorbă şi mişcări. Vrednic lucrător, conducător de colectiv. Are doi feciori care îi seamănă şi care devin şi ei spărgători de norme. I se umple inima de câte ori feciorii fac vreo ispravă nouă, are o soţie vrednică, adevărată soţie de miner.

Inima îl necăjeşte dese ori dar nu se dă uşor răpus. Fost grevist se bucură de toată stima la mină unde este bine cunoscut. Indrăgostit de mină are o criză în momentul când aude că arde în subteran şi suferă că nu poate coborî şi el pentru prima dată nu poate coborî. Aşa îl văd şi aşa vreau să-l fac pe Andrei".

„Rolul Anton Nastai pe care-l interpretez în „Minerii" — ne spune Puiu Simionescu — apasă ca o greutate enormă pe umerii mei. Acest rol nu e ca toate celelalte pe care le-am jucat. Este un om nou. Este seamnă a aduce o mare răspundere pentru mine, şi lupt s'o duc la capăt".

Florica Damian interpretează rolul Anei, soţia lui Andrei Nastai şi mama lui Anton.

Ana este femeia cu spirit revoluţionar, — spune d-sa — călită în grevele minerilor din 29 dela Lupeni şi Petrila. Este un suflet deschis, cu voinţă dârză şi ajută prin puterea ei de convingere pe cei nelămuriţi să pornească la luptă hotărîţi pentruca munca şi producţia să fie cât mai bună. Voiu căuta să pătrund adânc în sufletul personagiului pentru a-l interpreta aşa cum la gândit autorul.

Personagiile negative

Intr'un colţ al scenei se află un grup compus din: Tr. Ghiţescu care joacă rolul pastorului ipocrit Vlangă, C. Cadeschi interpretul lui Craiu şi Şt. Alexandrescu ce-l va reda pe Iancu, E. Protopopescu joacă în Olge, iar I. Schimbischi în Bălean. Aceştia reprezintă personagiile negative din piesă. Unelte ale reacţiunii, ale duşmanului de clasă pe care M. Davidoglu a ştiut să le arate în toată murdăria îndeletnicirilor lor şi care datorită vigilenţei celor ce muncesc sunt demascaţi.

Repetiţia a început. Toţi îşi ocupă locurile fixate pe scenă, sau îşi aşteaptă „intrarea". Cu atenţia încordată, toată lumea urmăreşte replicile ce se scurg repede, fără retorisme. Treptat, actul se încheagă. In faţa ochilor, fiecare interpret îşi imaginează prezenţa spectatorilor. Pentru ei se luptă, îşi încordează toate forţele. Ei vor avea de spus cuvântul hotărîtor, participând şi pasionându-se de viaţa oamenilor de pe scenă.

Tr. GHIŢESCU
actor din colectivul „Minerii"

MIHAI EMINESCU ŞI ACTORUL I. D. IONESCU

PE MARGINEA UNUI DOCUMENT INEDIT

In preajma sărbătoririi centenarului naşterii lui Mihai Eminescu, cercetătorii şi istoricii literari şi-au sporit eforturile pentru explicarea unor anumite aspecte ale operei celui mai mare poet al nostru, ca şi pentru precizarea atitudinii sale faţă de contemporani.

„Contemporanul", în ultimul său număr, a publicat astfel o scrisoare inedită a poetului, provenită dela un credincios căutător de mărturii istorice.

Din scrisoarea aceasta pe care Eminescu o adresează tatălui său, Gheorghe Eminovici, reese adevărata poziţie a poetului şi a gazetarului dela „Timpul" faţă de negustoria „de gugoşi şi braşoave" pe care era obligat s'o practice zi de zi, ca un salahor, la ziarul conservatorilor.

Munca aceasta silnică îl sleeşte fiziceşte şi-i agravează boala, care în cele din urmă îl răpune.

La Arhivele Statului din Iaşi se găsesc alte documente, acestea din 1888, din vremea când poetul se afla bolnav în Botoşani. Acestea însă se referă şi la un alt personagiu foarte cunoscut în epoca respectivă, şi anume la *actorul I. D. Ionescu* despre care vorbeşte şi Jupân Dumitrache din „*O noapte furtunoasă*", piesa lui I. L. Caragiale.

Intâmplarea a făcut ca, odată cu reconsiderarea acestei lucrări a lui Caragiale, să fie evocată şi figura lui I. D. Ionescu, cupletistul dela „Union" care satiriza deasemenea nedreptele orânduiri sociale ale epocii. Nu o singură dată I. D. Ionescu a fost cercetat la adresa ordinei constituite".

Actorul îl cunoscuse probabil pe Mihai Eminescu în perioada salahoriei acestuia la „Timpul", şi a fost foarte afectat de soarta poetului, care avea să fie şi a sa. (I. D. Ionescu a murit în 1900 la Sinaia, fiind bolnav de piept, şi a trebuit să fie înmormântat prin colectă).

Situaţia scriitorilor şi a artiştilor în timpul regimului burghezo-moşieresc poate fi ilustrată prin felul cum au fost exploataţi şi cum au sfârşit M. Eminescu şi I. D. Ionescu.

Cunoscând aceste triste realităţi ale regimului, şi văzând în situaţia lui Eminescu bolnav o prefigurare a propriei sale situaţii, I. D. Ionescu dă la Constanţa un spectacol în beneficiul poetului.

Documentele de care vorbim se referă tocmai la acest beneficiu care trebuia să ajungă în mâna lui Eminescu prin filiera autorităţilor burgheze.

La 24 Mai 1888 Primăria Botoşani încheie următorul:

PRESCRIPT-VERBAL
No. 3757

Noi preşedintele comisiunii interimare a Consiliului Comunei urbei Botoşani constatăm prin aceasta că astăzi am găsit în cancelaria acestei primării trei adrese volante neînregistrate a primăriei urbei Constanţa. Prima adresă cu Nr. 4547 din 19 Sept. 1887 conţine că din produsul unei reprezentaţii teatrale dată de d-l. I. D. Ionescu artist, în folosul poetului M. Eminescu, trimite prin mandat poştal suma de lei 175 spre a se preda d-lui Eminescu. A doua adresă cu No. 5340 din 12 Noembrie şi cea a 3-a cu No. 5721 din 16 Decembrie 1887 repetează pe cea dintâi cu No. 4547 cerând relaţii dacă s'a primit banii şi predat d-lui Eminescu.

Despre cele constatate am dresat prezentul prescript-verbal care după înregistrarea lui se vor înregistra şi menţionatele adrese.

Urmează semnăturile.

Toate aceste adrese se află în „Dosierul litera A Nr. 39, sub titlul: „Ajutori d-lui Eminescu Poet ce este bolnav"—1888.

Judecând după data „prescriptului" (24 Mai 1888) şi aceea a adreselor Primăriei Constanţa (toamna 1887), deci distanţa de peste jumătate de an în care intervenţiile urbei Constanţa nu au fost luate în seamă, se pare că gândul prietenesc şi fapta caritabilă a tovarăşului de suferinţă a poetului, nu şi-a mai ajuns ţinta.

N. BARBU

INFORMAȚIUNI

Constituirea cooperativei I.O.V.R. de producție

Luni 24 Octombrie 1949 orele 10 dimineața are loc în sala de ședințe a Sfatului Popular al Municipiului Iași ședința de constituire a cooperativei I. O. V. R. de producție.

6 camioane repartizate Regionalei a IV-a Iași

Din numărul de mașini sosite zilele acestea din Uniunea Sovietică, 6 camioane au fost repartizate Regionalei a IV-a Iași.

După efectuarea radajului Brașov, Cluj, Oradea, Arad, Timișoara, Craiova și București ele vor sosi la Iași.

Cu aceste camioane se va asigura aprovizionarea orașului cu lemne și zarzavat, întrucât ele vor deservi aceste servicii de pe lângă Comitetul Provizoriu Orășenesc.

Amenajarea de garaje RATA

Întrucât pentru buna asigurare a funcționării a rețelei RATA e necesară amenajarea unui număr cât mai mare de garaje în prezent se efectuează lucrări la Focșani, Galați și Brăila.

Secția Construcție dela Reg. IV-a RATA a repartizat pentru amenajarea acestor garaje cantit. de 3000 Kg. ciment.

Școala de calificare profesională dela Moldova Tricotaje

Zilele acestea au luat sfârșit cursurile școlii de calificare profesională de pe lângă fabrica „Moldova Tricotaje". La examenul de sfârșit de an școlar s'au prezentat 10 tineri și tinere, care au trecut cu succes probele teoretice și practice. Școala a fost frecventată de tineri și tinere muncitoare care și-au ridicat în acest fel nivelul lor profesional.

În curând se va deschide o nouă școală de calificare care va fi frecventată de un număr sporit de muncitori.

În atenția E.T.A.C.S.

Se simte lipsa unei lăzi de gunoi la intersecția străzilor Aurora și Peneș Curcanul.

Organele în drept trebuie să dispuie instalarea acestei lăzi în punctul de mai sus arătat.

R. P. R.
PARCHETUL TRIBUNALULUI IAȘI

Dl. Ferdman Mendel domiciliat în Iași strada Dr. Constantin Parhon 167 cu petiția înregistrată la acest Parchet sub No. 17.585 din 15 Octombrie 1949, cere reconstituirea actului său de naștere, născut în comuna Atachi județul Soroca la data de 21 Mai 1915, din părinții căsătoriți legitim Moise și Basea Ferdman.

NOI, PROCURORUL ȘEF AL PARCHETULUI TRIBUNALULUI IAȘI

În conformitate cu dispozițiunile art. 3 din Decretul Lege No. 4062 din 15 Decembrie 1940, invităm autoritățile și persoanele care dețin sau cunosc extractul sau alte înscrisuri referitoare la actul a cărei reconstituire se cere prin petiția de mai sus, să le depună de urgență și să se prezinte la Parchetul acestui Tribunal, pentru a ne da relații.

Procuror Șef,
GH. VUZA
Grefier Șef, I. BRIUL

R. P. R.
PARCHETUL TRIBUNALULUI IAȘI

Dl. Simion Baranov în Iași strada Delia No. 5 prin petiția înregistrată la acest Parchet sub No. 18149 din 22 Octombrie anul 1949, cere reconstituirea actului său de naștere născut la data de 9 Mai 1893 în orașul Chișinău jud. Lăpușna Basarabia din părinții Maria și Sava Baranov.

NOI, PROCURORUL ȘEF AL PARCHETULUI TRIBUNALULUI IAȘI

În conformitate cu dispozițiunile art. 3 din Decretul Lege No. 4062 din 15 Decembrie 1940, invităm autoritățile și persoanele care dețin sau cunosc extractul sau alte înscrisuri referitoare la actul a cărei reconstituire se cere, prin petițiunea de mai sus, să le depună de urgență și să se prezinte la Parchetul acestui Tribunal, pentru a ne da relații.

Procuror Șef,
C. VUZA
Grefier Șef, (indiscifrabil)

PIERDUT Bulet. Bir. Pop. și carnet de student pe numele Perju Maria str. Mohănescu No. 3.
Le declar nule.

PIERDUT Bulet. Bir. Pop. Iași pe numele Strul Huna str. Aron Vodă 10.
Îl declar nul.

Cum decurg lucrările de eliberare la noile buletine de identitate

(Urmare din pag. I-a)

denților școlilor respective care au și ei timpul măsurat, să li se elibereze în același timp, buletinele.

În felul acesta nu s'ar contraveni dispozițiunilor în vigoare, pentrucă școlile cu profesori și elevi, întrec numărul de 50 de persoane prevăzut și s'ar veni cu mult în ajutorul unei categorii de cetățeni.

Școala Medie Technică de Energie Electrică Iași

ANUNȚ

Se aduce la cunoștința celor interesați, că în Iași a luat ființă Școala Medie Technică de Energie Electrică.

Condițiunile de admitere sunt:

Candidații să fie absolvenți a 7 clase elementare, sau să aibă studii echivalente.

Vârsta maximă de 16 ani, se vor acorda dispense de vârstă.

Actele ce trebuiesc depuse, sunt: Cerere de înscriere la concurs, certificat de școlaritate, certificat de stare materială, extras după certificatul de naștere.

Înscrierea la concursul de admitere în această școală, se face la Școala Medie Technică Metalurgică, Str. Ing. Ada Marinescu Nr. 2 Iași, în fiecare zi,

Acest examen se va ține pe data de 30 Octombrie cert.

Majoritatea elevilor, vor fi interni.

Programul școlii, cât și drepturile ce le vor avea absolvenții, sunt aceleași ca la toate școlile medii.

Direcțiunea

R. P. R.
PARCHETUL TRIBUNALULUI IAȘI

Dna Margarita Trifan domiciliat în Iași stradela Sărărei No. 10, prin petiția înregistrată la Parchetul Tribunalului Iași sub No. 17.922 din 20 Octombrie 1949, cere reconstituirea actului său de naștere — născută la data de 15 Octombrie 1924, din părinții căsătoriți legitim Neculai și Natalia Trifan, în comuna Tighina județul Tighina—Basarabia.

NOI, PROCURORUL ȘEF AL PARCHETUL TRIBUNALULUI IAȘI

În conformitate cu dispozițiunile art. 3 din Decretul Lege No. 4062 din 15 Decembrie 1949, invită autoritățile și persoanele care dețin sau cunosc extractul sau alte înscrisuri referitoare la actul a cărui reconstituire se cere prin petițiunea de mai sus, să le depună de urgență și să se prezinte la Parchetul acestui Tribunal, pentru a ne da relații.

Procuror Șef, ss. Vuza
Grefier Șef. I. BRIUL

R. P. R.
PARCHETUL TRIBUNALULUI IAȘI

Dna Haimovici Alta din strada Inginer Ada Marinescu No. 2, prin petiția înregistrată la acest parchet sub No. 17.852 din 19 Octombrie 1949, cere reconstituirea actului său de naștere — născută în com. Lipcani jud. Hotin-Basarabia la data de 18 Septembrie 1896 din părinții căsătoriți legitim Haim și Leia Haimovici și s'a căsătorit la 5 Iulie 1914, în aceiași comună cu Schnaeder Bercu.

NOI PROCURORUL ȘEF AL PARCHETULUI TRIBUNALULUI IAȘI

În conformitate cu dispozițiunile art. 3 din Decretul Lege No. 4062 din 15 Dec. 1949, invităm autoritățile și persoanele care dețin sau cunosc extractul sau alte înscrisuri referitoare la actul a cărui reconstituire se cere prin petițiunea de mai sus, să le depună de urgență și să se prezinte la Parchetul acestui Tribunal, pentru a ne da relații.

Procuror Șef,
GEORGE VUZA
Grefier Șef, (Briul

R. P. R.
PARCHETUL TRIBUNALULUI IAȘI

D'. Snaider Bercu, strada Ing. Ada Marinescu No. 2, prin petiția înregistrată la acest Parchet sub No. 17.851 din 19 Octombrie 1949, cere reconstituirea actului său de naștere născut la data de 12 Mai 1884 din părinții Aron Snaider și Sura Snaider în comuna Lipscani jud. Hotin-Basarabia și s'a căsătorit la data de 5 Iulie 1914, în aceiași comună cu Alta Haimovici.

NOI, PROCURORUL ȘEF AL PARCHETULUI TRIBUNALULUI IAȘI

În conformitate cu dispozițiunile art. 3 din Decretul Lege No. 4062 din 15 Decembrie 1940, invităm autoritățile și persoanele care dețin sau cunosc extractul sau alte înscrisuri referitoare la actul a cărui reconstituire se cere, prin petițiunea de mai sus, să le depună de urgență și să se prezinte la Parchetul acestui Tribunal, pentru a ne da relații.

Procuror Șef,
GH. VUZA
Grefier Șef, I. Briul

Muncitori, Meseriași, Tehnicieni, Intelectuali, Studenți, Eleve și Elevi, vizionați filmele Documentare și Științifice

S. A. SOVROMFILM

CINEMA TIMPURI NOI

Prezintă astăzi

ISTORIA UNUI INEL

Film de lung metraj

Pionierii în Georgia

Școala pictorilor ruși

Jurnal Romfilm

Programul rulează încontinuu începând spectacolele fixe

INTRAREA GENERALĂ 15 LEI

Teatrul Național
IAȘI
ordinea spectacolelor

VINERI 28 crt. ora 8
MINERII
SÂMBĂTĂ 29 crt. ora 8
MINERII
DUMINICA 30 crt ora 3,30
MINERII
DUMINICĂ 30 crt. ora 8
MINERII

S. A. SOVROMFILM
prezintă
PROGRAMUL
FESTIVALULUI FILMULUI SOVIETIC
24 — 30 Octombrie

	24	25	26	27	28	29	30
Phöenix	Jurământul	Povestea unui om adevărat	Balada Siberiei	Alex. Matrosov	A treia lovitură	Tânăra Gardă (ambele serii)	Întâlnire pe Elba
Maxim Gorki	Bătălia Stalingradului	Balada Siberiei	A treia lovitură	Povestea unui om adevărat	Întâlnire pe Elba	Alex. Matrosov	Învățătoarea din Șatrâi
Sidoli	Balada Siberiei	Mărite	Povestea unui om adevărat	A treia lovitură	Alex. Matrosov	Învățătoarea din Șatrâi	Jurământul

Tovarășii responsabili sindicali ai Intreprinderilor din Iași, sunt invitați să treacă din timp la cinematografele respective pentru a ridica biletele cu 50 la sută reducere la Festivalul Filmului Sovietic

---

Trăiască Cinematografia Sovietică în slujba păcii

Cinematograful „MAXIM GORKI"

Un singur spectacol — Un singur spectacol

Prezintă astăzi

LA ORA 6 FIX!

O REPREZENTAȚIE DE GALĂ

Avantpremieră pe țară

Bătălia STALINGRADULUI

Casa de bilete deschisă dela ora 12

Reținеți bilete din timp!

R. P. R.
PARCHETUL TRIBUNALUI IAȘI

D'. Todosie Junghetu din Iași strada Universității No. 16 prin petiția înregistrată la acest Parchet sub No. 17.999 din 20 Octombrie anul 1940, cere reconstituirea actului său de naștere născut în comuna Petrești jud. Bălți la data de 18 Iulie 1910 din părinții Gheorghe și Maria Junghetu - Basarabia.

NOI PROCURORUL ȘEF AL PARCHETULUI TRIBUNALULUI IAȘI

În conformitate cu dispozițiunile art. 3 din Decretul Lege Nr. 4062 din 15 Decembrie 1940, invităm autoritățile și persoanele care dețin sau cunosc extractul sau alte înscrisuri referitoare la actul a cărui reconstituire se cere, prin petițiunea de mai sus, să le depună de urgență și să se prezinte la Parchetul acestui Tribunal, pentru a ne da relații.

Procuror Șef,
GH. VUZA
Grefier Șef, I. Briul

R. P. R.
PARCHETUL TRIBUNALULUI IAȘI

D-na Lidia Junghetu, născută Costiuc, în Iași strada Universității No. 16 prin petiția înregistrată la acest Parchet sub No. 18.170 din 22 Octombrie 1949, cere reconstituirea actului său de naștere născută în comuna Petrești jud. Bălți la data de 18 Aprilie 1913 din părinții Ioan și Zenovia Costiuc-Basarabia.

NOI PROCURORUL ȘEF AL PARCHETULUI TRIBUNALULUI IAȘI

În conformitate cu dispozițiunile art, 3 din Decretul Lege No. 4062 din 15 Dec. 1940, invităm autoritățile și persoanele care dețin sau cunosc extractul sau alte înscrisuri referitoare la actul a cărui reconstituire se cere prin petițiunea de mai sus, să le depună de urgență și să se prezinte la Parchetul acestui Tribunal, pentru a da relații.

Procuror Șef,
GH, VUZA
Grefier șef, *I. Briul*

M CA PUBLICITATE

PIERDUT Buletinul Biroului Populației Iași și act de naștere pe numele Faiga Barah Str. Hoia Lifșes No. 33
Le declar nule.

PIERDUT Buletinul Biroului Populației Iași pe numele Hoffman Maria Str. Cloș a (fosta Lozonschi) 4.
Îl declar nul.

PIERDUT Buletinul Biroului Populației pe numele Dănilă Elena Str. Vovidenia No. 12.
Îl declar nul.

PIERDUT Buletinul Biroului Populației Iași pe numele Maria Mazureanu Str. Horia No. 42.
Îl declar nul.

PIERDUT Buletinul Biroului Populației pe numele Coițea Constantin din Comuna Bucium jud. Iași.
Îl declar nul.

PIERDUT 1 carnet de bucăminte tip. C. pe numele Solomon Șapsa str. Pavilioane Textila Roșie Iași.
O declar nulă.

R. P. R.
PARCHETUL TRIBUNALULUI IAȘI

D-na Maria Romanescu domiciliată în Iași str. Gabriel Pery Nr. 3 prin petiția înregistrată la Nr. 18.18 din 22 Oct. 1949 cere reconstituirea actului său de naștere născută la data de 2 Noemcrie 1903 din părinții Zaharia și Natalia Romanescu în com. Helbeca jud. Orhei

NOI PROCURORUL ȘEF AL TRIBUNALULUI IAȘI

În conformitate cu dispozițiunile art. 3 din Decretul Lege Nr. 4062 din 15 Dec. 1940, invităm autoritățile și persoanele care dețin sau cunosc extractul sau alte înscrisuri referitoare la actul a cărui reconstituire se cere prin petițiunea de mai sus, să le depună de urgență și să se prezinte la Parchetul acestui Tribunal, pentru a ne da relații.

Procuror Șef,
Mircea Mironescu

Grefier Șef,
Damian

Târgul de sclavi din Iohannesburg

Tribunalul pentru negri

Pentru deținuți e limpede ce au de ales. Cei mai mulți dintre ei nu au bani pentru a plăti amenzile exorbitante și perspectiva care îi așteaptă e închisoarea sau internarea pe termen de trei ani într'o colonie de muncă forțată.

Deaceea unii acceptă propunerile. Poate 20 de negri vor semna contracte, în prima zi. Dar marea majoritate va petrece câteva săptămâni prestând munci grele la închisoare. Și chiar în cazul acesta, dacă au refuzat, ei se pot pomeni la o fermă, deoarece sistemul de muncă cu arestații este întrebuințat din ce în ce mai mult în agricultură, unde se întâmpină greutăți mari în procurarea mâinii de lucru, din cauza condițiilor neomenoase de exploatare.

La deschiderea târgului de sclavi dela Tribunal, negrii sunt mânați unul după altul, îndreptându-se încet dinspre carcerile cu gratii spre sala de judecată. În diminețile în care lista de procese este încărcată (și când nu este?) grefierul și procurorul Tribunalului sunt supărați, deoarece judecătorii sunt obișnuiți, să stea doar puține ore la serviciu.

„Două sute șaizeci și două, de cazuri"... mormăie grefierul Tribunalului, umblând încolo și încoace: „Va trebui să rezolvăm unul pe minut", spune el unui funcționar.

Unul după altul arestații sunt aduși în fața înaintaței. Unele pricini durează numai 60 de secunde.

Cazurile care dau cel mai mult timp, sunt acelea ale negrilor, care, precizând că ei s'au născut și trăit în oraș, au deci dreptul să circule în cartierul unde au fost prinși de razii. În câteva fraze scurte spuse interpretului, care le traduce în engleză magistraților, ei încearcă să arate că nu pot fi expulzați din oraș. Acestora li se ordonă să se prezinte a doua zi cu tatăl lor și cu actul de naștere pentru a-și dovedi afirmațiile, iar în cazul când tatăl lor a murit sau nu au actul respectiv, cauza lor este definitiv pierdută.

Fabrica de sclavi

De pildă, într'o zi, recent, trei negri au fost „judecați" în 120 secunde. Sentințele au fost: muncă grea sau amendă, pentru primul, pentru că nu ar fi avut cuvenitul contract de muncă; amendă sau o săptămână de închisoare, pentru al doilea, deoarece a circulat după ora de stingere a luminilor, în noaptea precedentă; un termen lung de închisoare sau amendă grea, pentru al treilea, întrucât a intrat „ilegal" în oraș.

Curtea ia câte odată ca amenzi 100 lire pe zi dela acei fericiți ale căror rude au de unde plăti la timp amenda și au putut să le anunțe, înainte ca ei să apară în fața magistraților, strecurând un bilet printre gratiile închisorii. Dar se întâmplă și cazuri impresionante. Nu de mult, o mamă a năvălit în sala Tribunalului pentru a plăti amenda la care fusese supus fiul ei. Era însă prea târziu. El își pusese deja amprenta — ca iscălitură — pe un contract de muncă la fermă, iar procurorul nu a vrut să-l lase să mai plece acasă.

Tribunalul din Iohannesburg are cele mai multe procese din țară. Oamenii sunt aduși unul după altul în sala de judecată, sentințele pronunțate grăbit și condamnarea notată în registre. În medie se înregistrează peste 700 de cazuri pe săptămână, iar numărul lor este în continuă creștere.

„Democrația" sud-africană

Negrii aliniați în șoproane tremură. Foile de hârtie pe care au scrise semnalmentele le tremură în mâini, în timp ce-și așteaptă rândul. Ei nu au nici măcar timpul să se apere în fața acuzațiilor ce li se aduc. Procurorul se îndreaptă către un acuzat, iar grefierul înscrie pedeapsa în registru. Nu este vreme de argumente. Acei care vor să-și arate nevinovăția sunt înbrânciți.

Lucrările Tribunalului continuă. Vatafii închisorilor și fermierii așteaptă afară.

În Africa de Sud se micșorează mereu numărul de lucrători agricoli. Aceștia sunt procurați prin acest târg de sclavi instalat în incinta Tribunalului.

Iată un „mic" detaliu: Africa de Sud este dominion britanic și ca atare face parte din „stilul de viață democratic" pe care guvernul din Londra s'a aliat cu guvernul din Washington spre a-l impune întregii omeniri.

PIERDUT 7 cartele alimente una tip B, una tip D1 și 5 tip D2 pe numele Vasiliu Alexandru stația Bârnova jud. Iași.
Le declar nule.

ULTIMELE ŞTIRI

Capitala provinciei Sinkiang eliberată de armata populară chineză

PEKING 24 (Agerpres) — Agenţia China Nouă transmite :

Unităţile armatei populare chineze au eliberat capitala provinciei Sinkiang, Tihwa. Unităţile armatei populare au fost întâmpinate cu entuziasm.

Preşedintele provizoriu al provinciei Sinkiang, a trimis preşedintelui Partidului Comunist Chinez, Mao Tse Dun şi Comandantului Suprem al armatei populare de eliberare, Cui Deh, o telegramă în care anunţă sosirea la Tihwa a unităţilor armatei populare de eliberare şi primirea călduroasă care le-a fost făcută de populaţie.

*

PEKING 24 (Agerpress) — Agenţia China Nouă transmite :

Unităţile armatei populare Chineze au eliberat insula Tochna, situată la 12 km. Sud Est de baza navală şi aeriană a forţelor Kuomintangului.

Protest împotriva hotărârii de a lipsi pe Louis Aragon de drepturile civile

VARŞOVIA 24 (Agerpres). La Varşovia a avut loc şedinţa prezidiului Comitetului Partizanilor Păcii din Republica Polonă.

Exprimând indignarea maselor muncitoare poloneze în legătură cu hotărîrea guvernului francez de a lipsi pe Louis Aragon de drepturile civile, participanţii la meeting au hotărît să trimită o telegramă Comitetului Naţional al intelectualilor din Paris în care au luat apărarea poetului şi luptătorului pentru pace Louis Aragon.

Pregătiri în vederea alegerilor pentru Marea Adunare Naţională din Bulgaria

SOFIA 24 (Agerpres) — Ieri a avut loc şedinţa Consiliului Naţional al Frontului Patriei. La începutul şedinţei membrii Consiliului au păstrat un minut de tăcere în memoria Mareşalului Uniunii Sovietice Tolbuhin.

A fost ascultat apoi raportul asupra importanţei şi pregătirii alegerilor pentru deputaţi în Marea Adunare Naţională care va avea loc la 18 Decembrie a.c.

La discuţiile asupra raportului au participat majoritatea membrilor Consiliului. S'a hotărît să se acorde Biroului Comitetului Executiv al Consiliului Naţional dreptul de a stabili textul definitiv al platformei electorale a Frontului Patriei, ţinând seama de complectările şi observaţiile cu privire la proectul de platformă, făcut de membrii Consiliului Naţional.

SPORT

Matchul internaţional de fotbal R.P.R.-R. P. Albania

s'a terminat la egalitate : 1-1

Ieri s'a desfăşurat la Bucureşti matchul internaţional de fotbal RPR-Albania. Disputat în faţa a 40 000 de spectatori, jocul s'a terminat la egalitate : 1-1, după ce la pauză românii conduceau cu 1-0, prin goalul înscris de Petchowschi. La reluare, în min. 4 Borici aduce egalarea, datorită unei greşeli a apărării noastre. Halfii marginaşi ai naţionalei noastre au jucat sub nivelul lor obişnuit.

In ultimele minute ale partidei, atacanţii R.P.R. au dominat şi presat continuu, dar nu au putut fructifica datorită formei excelente a portarului oaspe.

*

La Iaşi, CFR a dispus de U.C.B. cu 3—1 (2—1). Feroviarii au fost net superiori.

Au înscris : Teni (2) şi Nastea pentru C.F.R. ; Vâlcoz pentru U. C. B. Vom reveni cu amănunte în pagina noastră de Sport de mâine.

Lucrările celui de al 11-lea Congres al Partidului Comunist din Israel

TEL AVIV 24 (Agerpres) La 21 Octombrie s'a deschis la Tel Aviv cel de al 11-lea Congres al Partidului Comunist din Israel.

La Congres au participat reprezentanţi ai oamenilor muncii evrei şi arabi şi reprezentanţi ai Partidelor Comuniste din Franţa, Canada şi Insula Cipru.

In aplauze furtunoase au fost aleşi în Prezidiul de onoare al Congresului, membrii C.C. al Partidului Comunist (b) al URSS în frunte cu marele conducător al oamenilor muncii I. V. Stalin, secretarii generali ai Partidelor Comuniste şi muncitoreşti din R. P. Chineză, Rep. Polonă, Rep. Cehoslovacă, Republica Democrată Germană, Franţa şi o serie de alte ţări. In prezidiul de onoare cu fost aleşi deasemenea cei 12 fruntaşi ai Partidului Comunist din Statele Unite, persecutaţi de reacţiunea americană.

Au fost citite apoi telegramele de salut adresate Congresului de către Partidele Comuniste şi muncitoreşti din numeroase ţări.

Raportul politic al C.C. al Partidului Comunist din Israel a fost făcut de secretarul general Mikunis.

Ieri, în Tătăraşi

PRIMA ADUNARE POPULARA

convocată de Comitetul Provizoriu orăşenesc

Cum s'a desfăşurat întrunirea. Darea de seamă făcută de Preşedintele Comitetului Provizoriu. Cuvântul cetăţenilor. Anjamentele membrilor din activul cetăţenesc

Sute de cetăţeni au răspuns la chemarea Comitetului Provizoriu orăşenesc populând ieri dimineaţă sala Ateneului Ion Creangă din Tataraşi.

Adunarea a fost deschisă de Elena Lungu vice preşedinta Comitetului Provizoriu care, după ce a arătat scopul întrunirii — întărirea legăturii cu massele populare — a propus prezidiul de onoare :

Comitetul Central al PMR în frunte cu tov. Gheorghiu-Dej şi Comisia de Stat a Sfaturilor Populare în frunte cu tov. Teohari Georgescu, precum şi prezidiul activ alcătuit din tov. Cabaş din Judeţeana PMR şi membrii Comitetului Provizoriu orăşenesc.

Anton Paluga, preşedintele Comitetului Provizoriu orăşenesc luând cuvântul a expus importanţa ce o are legătura permanentă, legătura strânsă a Comitetului Provizoriu cu massele largi populare.

Apoi vorbitorul a făcut o detaliată dare de seamă cu privire la realizările înfăptuite în toate domeniile de activitate.

Timp de 6 luni Comitetul Provizoriu şi-a îmbunătăţit munca pe tărâm sanitar, asistenţa medicală pentru oamenii muncii fiind mult extinsă ; din punct de vedere urbanistic s'au refăcut un număr de străzi în cartierele muncitoreşti, în domeniul învăţământului public s'a mărit numărul şcolilor, s'a dat o mai mare atenţie acţiunii de alfabetizare ; sub raportul aprovizionării sa s'a extins activitatea comerţului de Stat, creindu-se noui unităţi ale Soc. Alimentara, Aprozarului etc.

Preşedintele Comitetului Provizoriu recunoaşte însă că dacă legătura cu massele ar fi fost mai adâncită, realizările ar fi fost mai remarcabile. Pentru a se ajunge la aceasta, se vor alcătui în fiecare cartier active cetăţeneşti care să sprijine Comitetul Provizoriu în activitatea lui.

Se citeşte numele celor propuşi pentru a face parte din activul cetăţenesc. Sala îi aclamă prin îndelungi aplauze.

După expunerea preşedintelui Comitetului Provizoriu se înscriu la cuvânt cetăţeni din sală : Ortansa Dascălescu, Maria Popovici, Andrei Hodoroagă, A. Vasiliu, Maria Costea, M. Dimitriu şi I. Ivanov. Aceştia mulţumesc membrilor Comitetului Provizoriu pentru realizările înfăptuite în cartierul Tătăraşi şi îşi iau angajamentul să contribue fiecare în parte la desăvârşirea operelor de interes obştesc, dând ajutor activului cetăţenesc.

Solicitări le cetăţenilor de a se înfiinţa în cartier un depozit de lemne şi un centru de desfacere a produselor textile vor fi studiate de Comitetul Provizoriu. Curând aceste doleanţe vor fi satisfăcute.

*

Din partea celor aleşi în activul cetăţenesc au vorbit I. Surdu şi Ştefan Hustov care şi-au luat angajamentul să lucreze cu râvnă sprijinind Comitetul Provizoriu în activitatea sa.

Incepând de azi

SE DISTRIBUE ZAHARUL PE CARTELE

Secţiunea Comercială de pe lângă Comitetul Provizoriu orăşenesc comun că :

Zahărul raţionat începe să fie distribuit posesorilor de cartele de astăzi Luni 24 Octombrie prin sucursalele Cooperativelor şi princentrala Societăţii Comerciale de Stat „Alimentara" (fostă Moldova „alimentară).

Zahărul se dă pentru lunile Octombrie şi Noembrie.

Fiecare posesor de cartelă trebuie să-şi ridice zahărul dela unitatea unde s'a înscris în vederea obţinerii alimentelor raţionate.

Cei care încă nu s'au înscris, vor căpăta zahărul chiar la înscriere.

Cotele lunare sunt următoarele :

Cartela A 2.000 gr. ; cartela B1 1.500 gr. ; cartela B 1.250 gr. ; cartela C 750 gr. ; cartela D1 500 gr. ; cartela D2 1.000 gr. ; Sanatorii T.B.C. 2.000 gr. ; Spitale 1.250 gr. ; Azile 500 gr. ; Orfelinate 500 gr. ; Creşe 500 gr. ; Penitenciare 250 gr. ; Cantine 200 gr.

Examenul de admitere în şcoala medie de energie electrică are loc mâine

Ministerul Energiei electrice a decis înfiinţarea la Iaşi a unei şcoli medii tehnice pentru pregătirea cadrelor de specialişti în această ramură.

Mâine la ora 8 dimineaţa are loc examenul de admitere, în localul şcolii medii metalurgice din str. Ing. Ada Marinescu.

Sunt vacante 100 locuri pentru anul I care va funcţiona în două serii. Orice informaţiuni se iau deocamdată dela secretariatul Şcolii tehnice metalurgice.

Ministerul a acordat un fond de 650.000 lei pentru cazarea elevilor, mobilier şi amenajarea localului. Suma este dată pentru anul 1949.

La această şcoală au fost prevăzute următoarele posturi administrative : 1 director, 1 secretar, 1 administrator de internat, 1 bucătar, 1 magazioner, 1 spălătoreasă şi 3 îngrijitoare.

Programa analitică a şcolii urmează să sosească.

„Mesagiu către poporul meu"

Cuvintele adresate de fruntaşul comunist Davis poporului american

NEW-YORK 24 (Agerpress) La 21 Octombrie ziarul Daily Worker înfierează sentinţa împotriva fruntaşilor comunişti într'un articol care poartă titlul :

„Cinci ani de închisoare pentru crima de a gândi".

Pe extrase din declaraţiile lui Dennis şi Davis asupra sentinţei, ziarul publică în mod special „Mesagiul către poporul meu" al lui Davis care îşi exprimă încrederea în poporul american.

Davis începe declaraţia sa prin cuvintele : Mă aflu în închisoare. Tocmai cum tiul îşi îndreaptă gândurile spre mama sa în vremuri de grele încercări, cu îmi îndrept gândurile către poporul meu.

Viaţa mea publică a început prin lupta împotriva lanţurilor. Vă amintiţi procesul Herndon, când tânărul luptător negru Angelo Herndon a fost închis de către clasa conducătoare de rasa albă din Antlanta sub acuzaţia de a fi urmărit răsturnarea guvernului prin forţă şi condamnat la 18 ani închisoare. Eu am fost apărătorul său. A fost o luptă îndelungata şi grea, dar noi am învins deoarece Curtea Supremă a ţinut seama de cererile celei mai înalte instanţe : voinţa poporului negru sau alb.

Davis descrie în continuare cum în momentul de faţă el însuşi a fost condamnat împreună cu alţi fruntaşi comunişti şi vor să-l înlăture din Consiliu municipal al oraşului New-York, constituie o încercare de a lipsi pe negri de singurul glas pe care-l deţin în acest Consiliu. In încheere Davis declară : Voi continua să lupt pentru poporul meu până la ultima picătură de sânge şi până la ultima suflare. Eu ştiu că veţi fi alături de mine. Eu ştiu că mă veţi eilbera şi pe mine şi pe tovarăşii mei. Sunt convins că veţi sdrobi această încercare de fascist de a pune în afară legii partidul meu şi de a desfiinţa drepturile democratice.

ŞEZATOAREA LITERARA dela librăria „Cartea Rusă"

Ieri dimineaţă la ora 10, în cadrul programului de sărbătorire a prieteniei româno sovietice, s'a ţinut în localul librăriei Cartea Rusă o şezătoare literară.

Cu această ocazie s'au antrenat discuţii asupra capodoperei sovietice „Pământ Desţelenit" a lui Mihail Şolohov.

Prezentarea romanului a fost făcută de dl. prof. Gh. Agavriloaie. Fragmentele din roman au fost apoi citite de dl. prof. Gr. Scorpan. La discuţiile care au urmat, au participat : Cuperman farmacist, Ing. Marinescu, Jean Livescu, rectorul Univ. Cuza Vodă, N. I. Popa, Decanul Facultăţii de filologie şi poetul George Lesnea.

In continuare dl. George Lesnea a citit poemul „Cei 26" a lui Serghi Essenin, iar poeţii N. Ţatomir şi Darie Magheru au citit versuri proprii.

OAMENII MUNCII din Uniunea Sovietică cer împedicarea asasinării democraţilor greci

Telegrama Consiliului Central al sindicatelor sovietice adresat O. N. U.-lui

MOSCOVA 24 (Agerpres). Preşedintele Consiliului Central al sindicatelor sovietice, Vasili Kuznetov, a adresat următoarea telegramă secretarului general al O. N. U. Trygve Lie şi preşedintelui Adunării Generale O. N. U. Carlos Romulo.

„Milioane de oameni ai muncii din Uniunea Sovietică au aflat cu adâncă indignare de noua crimă comisă de regimul monarho-fascist din Grecia, prin condamnarea la moarte a celor 8 patrioţi greci, luptători pentru democraţie şi progres, printre care şi Caterina Zevgos Talaganis, Muratidis şi Barbunakis.

Sentinţa de condamnare la moarte pronunţată de tribunalul militar monarho-fascist din Atena împotriva democraţilor greci, eroi ai mişcării de rezistenţă împotriva agresorilor hitlerişti.

In numele milioanelor de oameni ai muncii din Uniunea Sovietică, organizaţi în sindicate, Consiliul Central al Sindicatelor Sovietice protestează împotriva teroarei sângeroase a monarho-fasciştilor greci şi cere Adunării Generale O. N. U. să ia măsuri urgente pentru a salva viaţa democraţilor greci a căror singură vină este că în ciuda torturilor şi insultelor, ei au rămas credincioşi convingerilor lor democrate.

Oamenii muncii din URSS speră că adunarea generală ONU va lua măsuri urgente şi eficace pentru a împiedica asasinarea democraţilor greci şi va cere guvernului grec să pună capăt torturilor barbare împotriva deţinuţilor politici.

SCURTE ŞTIRI EXTERNE

PARIS 24 (Agerpres) — Tribunalul militar din Paris a condamnat pe un jandarm la un an închisoare şi doi membrii ai gărzilor republicane la câte un an şi jumătate închisoare, pentru că au refuzat să lupte în Indochina.

*

HELSINKI 24 (Agerpres) Partidul Comunist Finlandez a adresat Partidului Comunist din Statele Unite o telegramă care subliniază că Partidul Comunist Finlandez urmăreşte cu atenţie viaţa şi lupta comuniştilor americani şi exprimă convingerea că Partidul Comunist din Statele Unite va continua, în ciuda tuturor persecuţiilor din partea reacţiunii să lupte pentru fericirea poporului american.

Şedinţa Filialei din Iaşi a Societăţii de ştiinţe istorice, filologice şi folclor

Mâine 25 Oct. a. c., orele 17, se va ţine în Amfiteatrul II al Fac. de Filologie din Iaşi şedinţa filialei din Iaşi a Societăţii de ştiinţe istorice, filologice şi folclor.

Va conferenţia dl. asist. univ. V. Stoleriu despre : „Cosmopolitismul şi critica istorico-literară".

Vii proteste în Statele-Unite împotriva judecătorului Medina

NEW-YORK 24 (Agerpres) Refuzul judecătorului Medina de a elibera pe cauţiune, din închisoare pe fruntaşii Partidului Comunist din Statele Unite până când recursurile lor vor fi judecate de instanţele judiciare superioare a provocat vii proteste în Statele Unite.

Chiar şi organizaţia anticomunistă şi care sprijină politica lui Truman „Americanii adepţi ai acţiunilor democratice" recunoaşte că această hotărîre constitue o violare a procedurii tradiţionale a tribunalelor americane.

Intr'o declaraţie destinată presei, această organizaţie recunoaşte că hotărârea lui Medina a fost dictată de dorinţa de răzbunare.

Conducătorul acestei organizaţii, fostul deputat Charles Lafollette a trimis o scrisoare procurorului general Mc. Grath în care subliniază că fruntaşii Partidului Comunist au fost condamnaţi pe baza unei legi „a cărei constituţionalitate este foarte îndoielnică".

Cursuri de ftiziologie la Iaşi

Ministerul Sănătăţii face cunoscut medicilor că înfiinţează cursuri de ftiziologie la Iaşi şi la Cluj, pe lângă spitalele şi serviciile de specialitate.

Se primesc medici nespecializaţi şi absolvenţi ai Facultăţii de Igienă. Ministerul Sănătăţii asigură întreţinerea completă şi transportul, iar în timpul cursurilor, se acordă o indemnizaţie.

Cererile vor fi depuse la registratura Ministerului Sănătăţii, din Calea Griviţei nr. 64—66, până la 1 Noembrie a. c.

VARŞOVIA 24 (Agerpres) — Se anunţă plecarea la Sofia a unei delegaţii comerciale poloneze, care va duce negocieri în legătură cu semnarea unui nou tratat comercial pe anul 1950.

ULTIMA ORA

Criza de guvern în Franţa se menţine

PARIS 24 (Agerpress). — In urma eşecului tratativelor duse cu reprezentanţii diferitelor partide de centru şi de dreapta, Rene Mayer a renunţat să mai formeze noul guvern.

BIBLIOTECA UNIVERSITĂȚII -IAȘI

ANUL 41 Nr. 944

4 PAGINI 4 LEI

26 Octombrie 1949

ABONAMENTE
Lei 360 . . . . 3 luni
. 5000 intreprinderi, autorități pe un an

Atelierele tipografice
IAȘI Str. ȘTEFAN CEL MARE 50-52

OPINIA

ZIAR POPULAR COTIDIAN

Redacția
IAȘI, STR. VASILE ALECSANDRI 11
Administrația
IAȘI, STR. CUZA VODA Nr. 50

TELEFOANE
Redacția (Nr. 1209
(. 1210
Administrația . 2042

Spor la muncă
primului activ cetățenesc din Iași

Duminică dimineața, în cadrul adunării populare convocate de Comitetul Provizoriu orășenesc la Ateneul I n Creangă din cartierul Tatarași a fost ales activul cetățenesc care va avea rolul să ajute Comitetul Provizoriu în munca sa pentru rezolvarea justă și în bune condițiuni a tuturor problemelor care frământă cetățenii din cartierul respectiv.

Este primul activ cetățenesc care își începe munca pentru sprijinirea Comitetului Provizoriu în îndeplinirea sarcinilor sale. Activul cetățenesc este mănunchiul viitorului comitet cetățenesc.

E are rolul să lucreze în mod organizat, ajutând permanent, potrivit unui plan temeinic întocmit, pe membrii Comitetului Provizoriu în rezolvarea tuturor chestiunilor specifice cartierelor.

La rândul lor, cetățenii din cartier au îndatorirea să ajute colectivul activului cetățenesc în îndeplinirea rolului său.

Semnalând mereu diferitele aspecte ale problemelor specifice cartierului, cetățenii trebuie să aducă totodată activului cetățenesc sugestiile și propunerile cele mai potrivite pentru o justă soluționare a problemelor lor. La rândul său, activul cetățenesc are îndatorirea să prezinte Comitetului Provizoriu propunerile aduse de cetățeni în rezolvarea diferitelor doleanțe.

Caracterul revoluționar al alcătuirii puterii locale de Stat, conținutul său nou, constă tocmai în faptul că puterea locală de Stat, — Sfatul Popular — trebuie să atragă maselе largi populare în opera de conducere, în opera de administrare a treburilor obștești.

Atragerea maselor largi populare în conducerea treburilor obștești se concretizează tocmai prin antrenarea activelor cetățenești la o muncă și colaborare rodnică cu Comitetul Provizoriu.

In domeniul financiar activul cetățenesc are sarcina să urmărească așezarea impozitelor în spiritul luptei de clasă, să verifice dacă obligațiunile fiscale sunt îndeplinite de către cetățeni, să controleze evaziunile. In domeniul cultural, să mobilizeze populația muncitoare la amenajarea ateneelor prin muncă voluntară, să popularizeze prin variate mijloace cărțile de știință în vederea combaterii superstițiilor, să popularizeze vizitarea muzeelor și a pinacotecelor, frecventarea filmelor sovietice și în special a documentarelor sovietice, frecventarea bibliotecilor.

Pe tărâm sanitar, activul cetățenesc are sarcina să semnaleze fabricarea sau transportarea în condiții nehigienice a produselor alimentare, să antreneze pe locuitori în munca de asanare a mlaștinelor, în menținerea curată a locuințelor și curților.

Sub raport economic, activul cetățenesc are să observe modul de distribuire a produselor raționalizate, să observe modul de comportare a salariaților magazinelor de Stat și Cooperative; să urmărească ca mărfurile dela producător să nu intre în mâna speculanților, ci să fie îndreptate către comerțul de Stat; să semnaleze pe aceia care posedă și folosesc cartele în plus.

In domeniul școlar, activul cetățenesc trebuie să ducă muncă de lămurire pentru trimiterea regulată a copiilor la cursuri, pentru frecvența regulată în școlile de alfabetizare.

Învățând mereu din experiența de fiecare zi, căutând să-și îmbunătățească necontenit munca, urmărind toate problemele specifice cartierului, activul cetățenesc va lucra din ce în ce mai bine în sprijinirea Comitetului Provizoriu.

Urăm primului activ cetățenesc constituit în Iași : spor la muncă. A. M.

La 15 Octombrie 1949, a avut loc deschiderea Expoziției Industriei Sovietice din Parcul Național, București.
În clișeu: Hala Expoziției, care se întinde pe o suprafață de 4000 mp., adăpostește ne numărate mașini produse de cea mai avansată industrie din lume, industria sovietică.

La Filatura Victoria Iași, noul transport de bumbac sovietic va duce la îndeplinirea Planului

In cadrul ajutorului neprecupețit pe care Uniunea Sovietică îl dă în munca de realizarea a Planului nostru de Stat, trimițându-ne necontenit materii prime, la fabrica Victoria Iași a sosit în ziua de 22 Octombrie un transport de 14.000 kgr. bumbac sovietic.

Muncitoarele filaturiste și-au manifestat cu acest prilej bucuria.

„Din acest moment, a spus muncitoarea Jeana Timofte, șefa echipei de levată, succesul pe luna aceasta ne este asigurat.

De acum suntem siguri că vom face față angajamentelor ce ne-am luat în cinstea lui 7 Noembrie. Vom contribui cu toate forțele la îndeplinirea Planului de Stat".

In numărul de azi
PAGINA SPORTURILOR

In cinstea lui 7 Noembrie
Angajamentele salariaților dela Poștă și Telecomunicații

Salariații dela Poștă și Telecomunicații au organizat în cinstea lui 7 Noembrie, 179 întreceri individuale și și-au luat numeroase angajamente privind îmbunătățirea calitativă a muncii. Salariații dela întreținerea aparatelor telegrafice și frecvență și-au luat obligația de a reduce deranjamentele pe rețeaua județeană dela 4 ore la 3 ore și jumătate, funcționarii dela biroul deschiderii vor reduce erorile de cartare pe sectoare dela 1 la sută la 0,2 la sută și cursele zilnice de distribuire postală nelichidate dela 30 la sută la 10 la sută.

Am citat două exemple care dovedesc că temeiurile întrecerii au fost precizate în amănunt, că aceasta a ușurat stabilirea sarcinelor care stau în fața salariaților dela Poștă și Telecomunicații. Important este și angajamentul luat de funcționarele dela traficul telefonic de a stabili durata medie de așteptare până la deservirea unei convorbiri telefonice interurbane pe circuit direct la 15 minute, în loc de 20 minute cât era până în prezent iar pe circuit combinat, la 60 minute

Răspunsul la apeluri pe 03 (iniormștii) și 09 (interurban) să se reducă dela 5 la 4 secunde.

Indeplinirea acestuia angajament din urmă poate fi ușor verificată de oricare cetățean care poate constata că în ultimul timp obține mai repede răspunsul la 03.

Salariații dela telegraf s'au obligat să reducă timpul mediu de transmiterea telegramelor dela 60 minute la 25 minute, să reducă timpul mediu de distribuire a telegramelor dela 120 minute la 100 minute și să reducă greșelile de recepție la telegraf dela 5 la sută la 2,5 la sută.

S'au și luat măsuri pentru recuperarea timpilor morți în așa fel încât planificarea propusă să poată fi pusă în practică.

In realizarea tuturor angajamentelor, în stimularea inițiativei personale, un loc de frunte trebuie să-l ocupe comisia de organizare și control al întrecerilor.

In Poștă însă, această comisie funcționează încă destul de slab. Nu au fost găsite încă toate mijloacele pentru menținerea unui spirit de emulație în sânul salariaților ; se pune un accent prea slab asupra controlului la secții.

Angajamentele luate de salariații dela Poștă și Telecomunicații vor deveni viabile în măsura în care se va reuși să se organizeze mai temeinic întrecerile.

„Am urmat în bune condițiuni cursurile școlii de calificare profesinală I. P. E. I. L", — ne scrie unul din elevi

Tovarășe Redactor,

Șase tineri dela I. P. E. I. L. Bacău am urmat la Iași cursurile unei școli de calificare profesională.

La Iași am avut parte de condițiuni bune de muncă, întrucât tovarășii dela I. P. E. I. L. din Iași ne-a pus la dispoziție cazare și hrană bună.

Noi ne luăm angajamentul ca să ducem la îndeplinire cu eforturi deosebite sarcinile ce le avem în cadrul Planului de Stat.

MIHAI OBREJA
Coresp.

CARNET EXTERN

Sentința din America

Sentința pronunțată Vineria trecută de către judecătorul Medina, în numele justiției trusturilor, împotriva fruntașilor comuniști americani a continuat a ridica valuri de proteste din partea oamenilor de bună credință din lumea întreagă. Opinia publică democrată consideră această sentință drept una dintre cele mai rușinoase din istorie. Ea dovedește că cel mai puternic apărător al popoarelor împotriva imperialiștilor este Partidul Comunist. „Când imperialismul se pregătește de crimă — a scris „l'Humanité" — prima sa grijă este de a lovi Partidul Comunist"

Orice lovitură dată însă împotriva Partidelor Comuniste este o lovitură dată dorințelor de libertate și pace nutrite de masa oamenilor muncii din toată lumea. Și acestea nu pot fi zăgăzuite. Din închisoare, fruntașul american B. Davis a adresat un mesagiu poporului arătând că va lupta „până la ultima picătură de sânge și până la ultima suflare" pentru dreptatea maselor.

O nouă violare a Chartei

Intr'un articol trecut am comentat discursul lui A. I. Vișinski asupra noilor încercări de violare a Chartei O.N.U. prin manevrele anglo-americane țintind introducerea Jugoslaviei în Consiliul de Securitate. Această manevră a fost dusă la îndeplinire, cu toată opoziția țărilor din răsăritul Europei Cu acest prilej, însă mașina de vot a scârțâit dovedindu-și subrezenia Abia la al doilea scrutin s'a ajuns la rezultatul dorit de imperialiști.

In urma acestei flagrante încălcări a principiilor Organizației Națiunilor Unite, A. I. Vișinschi a făcut o declarație arătând că „Jugoslavia nu reprezintă, nu poate să reprezinte și nu va fi considerată ca reprezentantă a țărilor din Europa răsăriteană în Consiliul de Securitate".

Prin această măsură de prevedere (pentru a compensa pierderea care se apropie a votului Chinei) imperialiștii și-au demascat definitiv servitorii.

Criza de guvern din Franța

Dupăce Jules Moch, fost ministrul de interne al americanilor în Franța și-a depus mandatul pentrucă nu a reușit să formeze un nou guvern, această misiune i-a revenit lui René Mayer. Deși în fiecare zi el promitea ziariștilor că le va da lista noului guvern, totuși, promisiunea nu a putut fi respectată. In schimb și-a alcătuit un program de guvernare care prevedea „controlul dreptului de bătaie", economii în serviciile sociale, blocarea creditelor pentru întreprinderile naționalizate, etc. Aceste puncte se pot traduce pentru popor prin cuvintele : mizerie, șomaj, represiune, etc.

Pe această bază însă, nu-i mare mirare că și d. Rerè Mayer a eșuat, depunându-și mandatul.

Criza de guvern continuă.

Tineretul din Capitala Uniunii Sovietice se pregătește demn pentru întâmpinarea celei de a 32-a aniversări a Marei Revoluții din Octombrie

Din toate uzinele și fabricile din Moscova se primesc știri despre îndeplinirea angajamentelor socialiste luate de tinerii stahanoviști și despre ajutorul real dat de tineret colectivului întreprinderilor, în lupta pentru îndeplinirea înainte de termen a planului cincinal.

La Moscova și în regiunea Moscova există peste 200.000 de tineri muncitori care au îndeplinit planurile anuale, 150.000 de tineri muncitori au terminat planul de 5 ani.

Vladimir Ukin, tânăr strungar din uzina „Kalibr", și Fomina, stahanovistă din uzina „Kaganovici", și-au luat angajamentul să economisească cât mai multe materiale și să înființeze fișe de economii individuale. Această inițiativă a fost urmată de 1400 de muncitori care au realizat o economie de 300.000 ruble.

*

Tinerii muncitori din capitala sovietică participă în mod activ la întrecerile socialiste în cinstea celei de a 32-a aniversări a Marei Revoluții din Octombrie. Muncind după metode stahanoviste, ei luptă pentru ridicarea productivității muncii. Acum, în ajunul aniversării, aproape toți comsomoliștii din Moscova și-au îndeplinit angajamentele în cadrul planului cincinal. Tinerii partrioți au produs peste plan mărfuri în valoare de zeci de milioane ruble. Ei au dat sute de strunguri, motoare electrice, automobile, zeci de mii de metri de țesături, îmbrăcăminte, încălțăminte etc.

*

Colectivul Uzinei de Construcții de Metal din Dniepropetrovsk a îndeplinit planul de 4 ani încă la sfârșitul lunii Septembrie. In prezent, uzina lucrează în contul anului 1950.

Până la cea de a 32-a aniversare a Marei Revoluții din Octombrie, uzina va produce peste 4000 de tone de construcții de metal pentru clădirea cu mai multe etaje a Universității „Lomonosov", care se construiește în prezent la Moscova.

In uzină se desfășoară pe larg întrecerea socialistă în cinstea sărbătoriri Marei Revoluții din Octombrie. In fruntea întrecerilor se găsește stahanovistul comunist Fiodor Petricenko, care lucrează în contul anului 1950. Monterii Piotr Lâkin și Ivan Oniscenco și topitorul Alexandr Iațenco, au îndeplinit câte 6 norme anuale. Peste 200 de stahanoviști au îndeplinit planurile cincinale.

In cinstea prieteniei româno-sovietice

Manifestațiile artistice
dela ateneele culturale din Iași

In toate ateneele culturale din Iași au avut loc Duminică manifestări artistice ale echipelor ateneelor și ale sindicatelor.

In cadrul acestor festivaluri s'a conferențiat despre prietenia dintre poporul român și cel sovietic, arătându-se pe larg sprijinul pe care l-a acordat marea țară a socialismului, Republicii noastre Populare.

La Ateneul Ilie Pintilie

Festivalul a început la orele 16,30, prin intonarea imnurilor R.P.R. și sovietic.

A conferențiat apoi vicepreședintele Comitetului Provizoriu orășenesc, Elena Lungu, despre prietenia româno-sovietică.

A urmat un bogat program artistic, dat de echipa ateneului Tătărași și echipa școlii primare mixtă No. 1.

Dintre coruri cele mai reușite au fost: „Cântecul Cazacilor" și „In poeniță". S'au remarcat deasemeni recitările și dansul executat de echipa șc. pr. Nr. 1.

Festivalul a fost desigur reușit, totuși s'ar fi cerut și o mică scenetă.

La Șalom Alechem

Populația cartierului a fost mobilizată în număr mare, difuzarea programului fiind făcută din timp. La festivalul dela acest ateneu au asistat peste 500 de cetățeni.

A conferențiat d-l Zalman Maier, despre „Pacea și propășirea Republicii Populare Române asigurată de prietenia cu U.R.S.S.

Festivul care a urmat a fost dat de Sindicatul Casnic. S'a remarcat îndeosebi recitările, sceneta „Prăjitura" și teatrul de păpuși. Dintre cei care au recitat s'au evidențiat Rusu Maria, Blima și Raitor. Reușita scenetei și a teatrului de păpuși se datoresc frățior Birjea.

La Michoels

a conferențiat d-l Ghidale Haim.

La acest ateneu nu a fost nici un festival, întrucât Sind. Funcționarilor Particulari care fusese programat nu a înțeles să-și respecte angajamentul.

E necesar ca echipa artistică a acestui Sindicar să-și facă o autocritică severă.

La Tătărași

a conferențiat d-l Ișoveanu și a prezentat un frumos festival artistic echipa P.T.T-ului.

La Șteinberg

a vorbit d-l Emil Creps, iar Sindicatul Sanitar a a reușit să prezinte un bogat și reușit program artistic. S'a remarcat corul centrului 4 Idiș.

Tr. T.

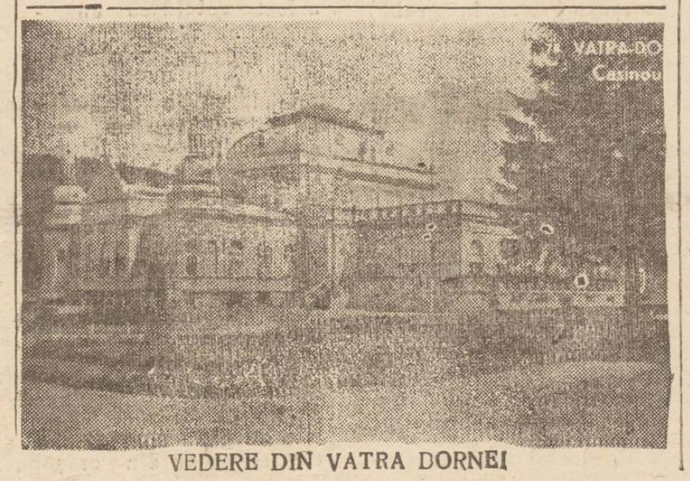

VEDERE DIN VATRA DORNEI

Toate sporturile

In întâmpinarea lui 7 Noembrie

Se apropie cea mai mare sărbătoare a proletariatului din lumea întreagă: aniversarea Marei Revoluții Socialiste din Octombrie, care a descătușat de sub robie și exploatare, popoarele din fosta Rusie țaristă.

Oamenii muncii din țara noastră, tineri și vârstnici, întâmpină această măreață aniversare prin noui și întețite eforturi în muncă pentru îndeplinirea și depășirea planului de Stat.

Și sportivii vor cinsti ziua de 7 Noembrie prin numeroase întreceri și competiții sportive de masă care vor fi organizate în întreaga țară cu prilejul acestui important eveniment.

In alt colț al paginei noastre de sport publicăm amănunte asupra manifestațiilor sportive dela Iași din cadrul „Cupei 7 Noembrie" Sportivii ieșeni au și început pregătirile în vederea acestor concursuri, pentru ca bine pregătiți din punct de vedere technic, să poată întâmpina aniversarea Marei Revoluții Socialiste din Octombrie prin spectacole sportive de calitate, prin noui succese pe terenurile de sport, prin noui recorduri județene. Cea mai importantă competiție sportivă de masă care se va organiza cu această ocazie va fi însă Crossul „Să întâmpinăm ziua de 7 Noembrie".

Duminică a avut loc primul cross de calificare, iar Duminica viitoare se va desfășura cel de-al doilea cross de calificare.

La crossul de Duminica trecută au participat (în cele 4 sectoare ale Iașului) de faptul că a fost primul cross de calificare și că Duminică vor sosi la start alte unități cu alți tineri, atunci putem trage concluzia că cifra de mai sus reprezintă un succes.

Mobilizarea a fost făcută — în general — destul de bine. Spunem în general fiindcă au fost și unele lipsuri. Astfel, datorită slabei mobilizări, în sectorul IV (studenții) nu au participat decât 51 fete. Deasemeni, dela Școala de Administrație Economică nu au participat decât 7 tineri. Aceiași notă și pentru Școala Technică Drumuri și Aprozarului, acesta din urmă neprezentând decât 4 tineri.

La RATA, tov. Gagea, responsabilul sportiv, nu s'a interesat deloc de problema mobilizării tineretului. Când reprezentantul CCFS-ului l-a invitat să-i prezinte borderourile și să-l anunțe unde sunt tinerii, responsabilul RATA-ei s'a scuzat că nu are timp, deoarece *„are tocmai acum un match de football"*.

Târziu de tot, pe la vre'o orele 12, au venit singuri — fără conducător — circa 20 de ucenici dela RATA.

In alte unități însă mobilizarea a fost făcută în condiții ireproșabile. Astfel, elevele Școlii de Surori de Ocrotire au participat un număr de 243. La fel Școala Sanitară, care a prezentat 120 băeți și 30 fete. Școala Administrație Economică fete, care a mobilizat 70 tinere. Școala Textilă care a adus la start 80 băeți și 10 fete. Duminica viitoare va fi cel de-al doilea cross de calificare.

Restul unităților din Iași: Textila Roșie, Țesătura, Victoria, Comcar, CFR, ETACS, Arte Grafice, Constructori, Alimentar, etc. (o parte din aceste unități au fost programate pentru Duminică, care s'a consumat, dar nu s'au prezentat, datorită unei slabe mobilizări) se vor prezenta Duminică 30 Octombrie.

Responsabilii sportivi din fiecare unitate au datoria de a se ocupa îndeaproape de mobilizarea tineretului muncitor, pentruca fiecare tânăr care muncește în fabrică, pe ogoare, în unitățile militare sau în școli să ia parte la crossul „Să întâmpinăm ziua de 7 Noembrie". Este bine ca organizațiile U.T.M. să se ocupe de antrenamentele crossiștilor. Acest lucru se poate ușor face chiar în curtea unității de muncă sau pe strada alăturată. Nota caracteristică a crosului de calificare de Duminica viitoare va fi participarea unităților muncitorești, a tinerilor și tinerelor din fabricile, uzinele și atelierele Să fie mobilizați cât mai mulți tineri și tinere pentruca acest cross să arate puterea tineretului nostru atașamentul lui pentru cauza clasei muncitoare. Cât mai mulți să fie tinerii dela Victoria, acei care depășesc zilnic normele și îndeplinesc Planul de Stat înainte de termen.

Cele două brigăzi UTM dela Țesătura, brigada dela CAM și Moldova Tricotaje să fie deasemeni mobilizate pentru măreţul cross.

Tipografii (cu echipa lor de volei și tenis de masă) metalurgiștii și textiliștii (cu gimnaștii, echipele de volei, hand-bal și fotbal) să fie un exemplu în participare.

Crossul „Să întâmpinăm 7 Noembrie" trebuie să însemne o caldă manifestație și mărturie viguroasă a dragostei și atașamentului tineretului muncitor din țara noastră față de sărbătoarea Marii Revoluții Socialiste, față de Uniunea Sovietică, eliberatoarea și prietena credincioasă a poporului român.

I. ȘTIRU

Pentru a-și dovedi și manifesta dragostea lor nețărmurită față de Marea Uniune Sovietică

Sportivii ieșeni

se vor întrece în cadrul competițiilor „Cupei 7 Noembrie a Comitetelor Provizorii"

Cu prilejul zilei de 7 Noembrie, Sportivii ieșeni își vor manifesta dragostea lor nețărmuită față de înfăptuirile minunate ale Marei Revoluții Socialiste și față de realizările mărețe ale Uniunii Sovietice, întrecându-se pe terenurile de sport la competițiile de masă care se vor organiza de către C.C.F.S.

Zilele acestea a avut loc o ședință a Biroului C.C.F.S. cu prilejul căreia s'a hotărât organizarea unei Cupe în cinstea zilei de 7 Noembrie.

Ea se va numi „Cupa 7 Noembrie a Comitetelor Provizorii" și va cuprinde următoarele discipline sportive: Volei, Hand-bal, șah, tenis de masă, atletism, ciclism, cross (în cadrul crossului 7 Noembrie) și tir (în cadrul Insignei de Polisportiv.)

Cluburile sunt împărțite de 3 categori de participare:

Categoria I-a băeții: CSUI, Textil, Armata, Dinamo și CFR.

Categoria II-a băeți: RATA, UTM I și III, Arte Grafice, ETACS. Sanitar.

Categoria III-a băeți: Sovconstrucția, Teatrul Național, Comcar, Alimentarul, CAM, Metalochimic.

Cum vor concura Fetele

Fetele vor participa în cadrul cluburilor CSU, Textil, CFR, UTM I, UTM II și UTM III, Sanitar, Sovconstrucția, Teatrul Național Comcar, Metalochimic. Ele vor prezenta în cadrul unei singure categorii echipe la fel cu băeții.

Fiecare concurent, trebuie să fie aspirant la insigna de Polisportiv.

Fiecare concurent, participând la una din probele individuale sau pe echipe ale acestei Cupe trebue să fie și un aspirant la Insignei de Polisportiv, având asupra sa carnetul de aspirant sau talonul provizoriu.

*

Atletism: Fiecare club poate prezenta câte 2 concurenți la fiecare probă neavând dreptul de a participa acelaș concurent dela o probă la alta, executând probele pe echipe.

Șah: Fiecare club va prezenta câte o echipă compusă din 2 concurenți participând în jocurile eliminatorii.

Tenis de masă. Fiecare club are dreptul la o echipă compusă din 3 concurenți jucând eliminatoriu trei seturi câștigând 2 din 3 o simplă și 2 duble sau invers.

Volei: Fiecare club are dreptul la una echipă în joc eliminatoriu.

Handbal: Acelaș regulament ca și la volei.

Ciclism: Fiecare club are dreptul la un concurent în cursa de urmărire eliminatorie.

Tir: Fiecare club va trimite indiferent ce număr de concurenți ei contând la punctaj în raport cu numărul participanților la insigna de polisportiv.

Cross: Cluburile vor primi puncte după numărul de participanți în raport cu numărul total al salariaților.

Punctajul

La atletism fiecare probă locul I—5, II—4, III-3, IV—2, V—1, cine va totaliza cel mai mare număr va primi 40 puncte.

La Volei I—50, II—30, III—10 IV—6.

La Handbal I—60, II-40, III—20, IV—10.

La Șah I-40, II-30, III-20, IV—10.

La tenis de masă I—10, II—5, III—2, IV—1.

La ciclism I—40, II-30, III—20, IV—10.

La tir punctajul se va da după; participare în cadrul insignei locul I-100, II-80, III-70, IV-60.

La Cross locul I-80, II-70, III-60, IV-40 în raport cu numărul salariaților.

Premii

Ca premii pentru câștigătorii acestei cupe se va da pentru fiecare categorie câte o cupă de argint la locul I, la locul II și III se vor da plachete, deasemeni pentru categoria de fete.

La toate probele cluburile se vor prezenta în ordinea programărilor și în caz de ploaie vor conta numai probele ce se pot desfășura în săli.

Programul jocurilor din cadrul „Cupei 7 Noembrie" va apare în numărul viitor al ziarului nostru.

Sfaturi technice pentru crossiști

Pasul de alergare nu trebuie să fie prea lung. Contactul cu pământul se face pe toată talpa piciorului dela călcâi spre vârf. Trebuie evitat cu orice preț lăsarea pe spate a triunchiului.

Brațelele sunt îndoite din coate în unghiu de 90o și se mișcă înainte și înapoi (din umeri) în ritmul alergării. Când este piciorul stâng înainte se duce brațul drept înainte și invers.

Această mișcare este foarte naturală. Brațele necontractate nu trebuiesc ținute prea departe de corp.

Cursa ciclistă de Duminică dimineață a fost câștigată de elevul Chelărescu

O organizare defectuoasă

Duminică dimineața a avut loc o cursă ciclistă de 2 km. (circuit închis) la care au luat startul 19 tineri amatori ai sportului cu pedala. Cursa a avut lipsuri în ceiace privește organizarea: lipsă de oficiali pe traseu sosirea s'a făcut pe un loc mult prea strâmt.

Cursa a fost câștigată de Chelărescu — elev la școala Technică de Administrație Economică — în timpul de 14'20".

Pe locurile următoare s'au clasat: Mendel Marcel și L. Hermescu:

Actualități sovietice

In răstimp de 20 ani au fost construite în U.R.S.S. 14000 terenuri sportive, 45000 terenuri de volei și baschet, 6000 pârtii de schi, 500 bazine de înnot.

•

Gruparea sportivă a întreprinderii „Secera și Ciocanul" din Moscova, are 680 de membri, posedă un stadion propriu, o cabană de schi cu trambulină, o excelentă sală de gimnastică, trei antrenori salariați, 30 antrenori voluntari. 12 echipe de fotbal, precum și numeroase echipe de volei, baschet, tenis.

•

Câteva date interesante despre stadionul „Dinamo" din Moscova:

— Stadionul cuprinde o singură categorie de locuri pentru toți spectatorii. Locuri în picioare nu există.

— Pe stadion se pot desfășura concomitent 17 probe atletice, la care pot participa 2000 de sportive.

Stadionul are 80.000 de locuri.

— Stadionul are 900 de controlori și 729 funcționari.

— In fața stadionului există un loc de parcare pentru 2000 de automobile.

•

In Uniunea Sovietică, și în anii războiului au concurat la crossuri, în medie, opt milioane de participanți.

•

Spartak, asociația sportivă a cooperativelor de producție din U. R. S. S. cuprinde 25550 cercuri sportive la sate cu peste un milion de membri, cu 6773 antrenori salariați și 12700 antrenori voluntari.

•

Pentru planul cincinal sovietic 1946-1950, care este în plină desfășurare, au fost prevăzute 23,5 miliarde ruble pentru educație fizică și sport.

1834 de tineri și tinere au alergat în crossul de calificare „Să întâmpinăm 7 Noembrie"

Duminică dimineața s'a desfășurat în 4 sectoare ale orașului, primul cross de calificare pentru marele cross „Să întâmpinăm 7 Noembrie". Au participat 1834 de tineri și tinere, dintre care 1387 băeți și 451 fete.

Dintre aceștia s'au calificat 92 fete și 277 băeți, adică 20 la sută (după clasament) din numărul total de participanți.

Pe sectoare, au luat parte următoarele unități:

Sectorul I

Participanți: 642 băeți, 264 fete, Școala Technică Sanitară, Școala Technică Veterinară, Școala Profesională Comercială, școala Technică Surori de Ocrotire, Școala Technică-Administrație Economică Fete, Școala Technică Textilă, Căminul CFR Moldova Tricotaje, Aprozar.

Sectorul II

Participanți; 111 băeți 102 fete. Școala Technică Drumuri, Lic. Băeți No. 2, Școala Technică Exploatare CFR, Lic. Clasic. Școala Technică Metalurgică, Școala Pedagogică, Liceul Băeți No. 1

Sectorul III

Participanți: 60 băeți, 63 fete. Școala Recalificare, Școala Technică de Administrație Economică băeți, școala Pedagogică fete, RATA Școala Technică Industria lemnului, Cooperativa 1 Mai, Lic. No. 1 Fete.

(Sectorul IV studenți)

Participanți: 246 băeți. 51 fete.

Mâine, joc amical de fot-bal

C. S. U. — C. F. R.

— Toate fondurile realizate vor fi subscrise pentru „Casa Scânteii" —

Mâine după amiază începând dela orele 15,30 are loc pe stadionul „23 August" jocul amical de fotbal CSU-CFR.

Fondurile realizate cu prilejul acestei întâlniri vor fi subscrise pentru „Casa Scânteii".

Echipele vor utiliza următoarele formații:

CFR: Streșina (Costaș) Scutaru, Leonte (Diaconescu), Drumea, Buimistriuc, Savin, Teni, Marcoci, Nastea, Manolescu (Bârzan), Buimistriuc III (Vechiu).

CSU: Mohănescu, Iștan, Hoisan, Tudor (Schreiner), Valvoiu, Gologan, Deneban, (Soare I), Gârleanu, Manolescu, Popa, Gavrilă.

După victoria repurtată la București

CFR a dispus comod și la Iași de U C B cu 3-1 (2-1)

— Sind. Textil - Agricole: 3-1 —

UCB-ul a deschis Duminică scorul și se părea a fi un adversar dificil CFR-ului. Fazele de joc următoare acestui goal au arătat însă contrariul. In special în cea de-a doua repriză, jocul s'a desfășurat mai mult în jumătatea de teren a oaspeților, care se apărau disperați pentruca scorul să nu ia proporții. Și n'a luat fiindcă la 3-1, feroviarii au pășit la demonstrație, încercând cu destul succes tactica schimburilor de posturi și jocul prin reluări (fără stopuri), combinând copios și bine.

In momentul în care Teni a adus egalarea, întregul aspect al jocului s'a schimbat. Cel care a adus egalarea a înscris și cel de-al doilea goal, cu acest scor terminându-se dealtfel și repriza.

La reluare, la o centrare a lui Buimistric III, Teni shotează, Enșcu — portarul UCB-ului — boxează și Nastea — cu capul — înscrie plasat.

Echipele au aliniat următoarele formații:

CFR: Streșină, Scutaru, Leonte, Drumea, Buimistriuc I, Savin, Teni, Marcoci, Nastea, Băisan, Buimistriuc III.

UCB: Eușcu, Nedelcu, Rădulescu, Mitrea, M. Popescu, Stelian, Grăciunescu, Vâlcov, Humis, Velianovici, Koloși.

Sindicatul Textil-Agricola: 3-1 (1-0)

In deschidere, Sindicatul Textil Iași a învins Agricola cu 3-1 (1-0).

Zilele acestea

A luat ființă secția de box a C. S. U-ului

Zilele acestea a avut loc la Sectorul IV UTM o ședință pentru constituirea secției de box a CSU-ului. La această ședință au luat parte numeroși elevi, do nici de a învăța și practica boxul.

Luând cuvântul Cojocaru Gh. conducătorul Secției de box a CSU-lui a subliniat că numai printr'o muncă susținută se va putea ajunge la rezultate rodnice.

El a arătat că primele antrenamente vor avea loc în condiții optime: în sala Textil de 4 ori pe săptămână, iar în sala CCFS de două ori pe săptămână.

Pentru început antrenamentele vor fi conduse de Leonida Cotidis și Cojocaru Gh.

Luând cuvântul, responsabilul sportiv al Sectorului IV UTM a arătat sarcinile care revin fiecărui membru al nouei secții înființate.

Pentru acoperirea nevoilor acestei secții s'au acordat dintr'un început două perechi de mănuși și o parte din echipamentul necesar.

FĂCĂ MARCEL
coresp.

Reprez. de juniori a Iașului a învins pe Muncitorul-Fălticeni cu 2-1 (0-0)

In matchul amical, reprezentativa de juniori a Iașului a învins Duminică pe Muncitorul Fălticeni cu 2-1 (0-0). Jocul a avut loc la Fălticeni, în fața a peste 1000 de spectatori Gazdele au jucat extrem de dur.

FAPTE ȘI COMENTARII

Se reface sala C. C. F. S.

De eri au început lucrările de refacere a Sălii de Sport CCFS (fostă Sport și Muzică). Comitetul orășenesc de cultură Fizică și Sport va transforma complect această sală, pentru ca voleiștii, baschetbaliștii, tenismanii și boxeurii din Iași să poată activa cu folos în tot timpul iernii. Sportivii tuturor grupărilor din Iași sunt invitați a-și da contribuția lor la această mare lucrare.

Campionatul districtual de volei

In timp ce CSUI. reprezintă orașul nostru la campionatele naționale de volei, pe terenul Sind. Textil s'au desfășurat Duminică jocurile campionatului districtual.

RATA și Sindicatul constructori nu s'au prezentat încă la joc, iar Arte Grafice nu a prezentat licențele jucătorilor, pierzând astfel partidele.

Se impune mai multă seriozitate din partea respectivelor grupări.

Pentru remedierea unor lipsuri dela Poligonul de tir

Sâmbătă după amează s'au prezentat la poligonul de tir peste 30 de tineri dela RATA pentru a obține standardurile Insignei de Polisportiv. Se făcuse ora 16,30 și cabana era închisă.

La ora 17 a venit un oficial, care și-a adus aminte... că nu are cartușe, nici ținte. Incepuse a se înopta, și tinerii dela RATA mai așteptau încă târziu de tot, o parte dintre ucenicii RATA-ei au reușit să tragă (cu câteva cartușe găsite în grabă) cele 3 focuri de încercare.

Cei mai mulți dintre concurenți plecaseră însă, fără a trage.

Comitetul orășenesc pentru cultură Fizică și Sport are datoria să ia măsuri pentru ca situația de Sâmbătă să nu se mai repete.

U. R. S. S. membră a Federației Internaționale de gimnastică

Comitetul pentru Cultura Fizică și Sport de pe lângă Președinția Consiliului de Miniștri din U. R. S. S., a primit o adresă oficială din partea F. I. G. prin care se face cunoscut că U. R. S. S. a fost votată cu unanimitate ca membră a forului internațional de gimnastică.

Gimnaștii sovietici, care au obținut frumoase succese în Finlanda, Cehoslovacia și R.P.Bulgaria, au dovedit că sunt cei mai buni din lume.

La jocurile mondiale Universitare dela Budapesta, gimnaștii sovietici au cucerit 22 medalii de aur, 11 de argint și 10 de bronz.

Cele mai multe medalii de aur (6) au fost cucerite de gimnastul sovietic Grartseginian din orașul Erevan.

INFORMAȚIUNI

Ședință la Institutul de Istorie și Filosofie al Academiei R. P. R. Filiala Iași

Sâmbătă 22 Oct. la ședința de lucru a Institutului de Istorie și Filosofie a Academiei R.P.R. Filiala Iași, a participat academicianul Mihail Roler, care după ce a ascultat raportul de activitate al Institutului, a făcut unele comunicări, privitoare la bunul mers al activității pentru viitor.

Important comunicat al Biroului de Plasare

Birou județean de Plasare al brațelor de muncă aduce la cunoștința tuturor celor ce au adresat cereri de plasare în câmpul muncii și numărul lor este cuprins între 500-1500 că trebue să se prezinte în cursul acestei săptămâni pentru verificare.

Abator clandestin

Organele Miliției Economice, au descoperit în urma unei percheziții domiciliare efectuate la loculeța lui Solomon Avram din str. Misai 19, un abator clandestin, înzestrat cu tot utilajul necesar.

S'a confiscat o însemnată cantitate de carne, sabotorului încheindu-i-se acte de dare în judecată.

Mărfuri procurate ilegal

Fiind sesizați că anumiți negustori de stofe, vând mărfuri procurate ilegal, neavând nici o justificare asupra proveniență lor, organele Miliției Economice, în urma percheziților efectuate, a încheiat acte de dare în judecată următorilor comercianți contravenienți la legile economice: Pincu Făinaru din str. A. Panu 23 unde s'au găsit 33 cupoane stofă, Galiter Isac, din str. A. Panu 3, la care sau găsit 22 de cupoane stofă, Marcovici Lazăr dela Ghereta Nr. 3 Piața Halei, Meilic Berman Șagal ghereta Nr. 3 din Piața Halei, Glicman Lupu și Aronovici Moriț.

Cârciumar necinstit

In urma unei percheziții efectuată de organele Miliției Economice, la cârciuma lui Vornicescu Gh. din Bul. 30 Dec. 2, s'a constatat că susnumitul cârciumar comercializa rachiu, procurat ilegal.

Intreaga cantitate de rachiu a fost confiscată, cârciumarului necinstit încheindu-i-se acte de dare în judecată.

Au fost alese

active cetățenești

în cinci comune din jud. Iași

In cadrul unor mari adunări populare ce au avut loc Duminică 23 Octombrie în județul Iași au fost alese active cetățenești de pe lângă Comitetele Provizorii ale comunelor Scuieni, Bivolari, Popești, Războieni și Voinești.

După deschiderea adunărilor la care au participat numeroși țărani muncitori și după analiza muncii Comitetelor dela instalarea lor până în prezent, președinții Comitetelor Provizorii din cele cinci comune citate mai sus, au arătat că sarcina țăranilor muncitori este de a participa în număr cât mai mare la munca de conducere a comunii lor.

In cuvântările lor țăranii muncitori și-au luat angajamentul să dea sprijin Comitetelor Provizorii pentrucă membrii Comitetelor Provizorii sunt oameni din rândul lor care apără pe țăranii muncitori și lovesc pe chiaburi.

Prin muncă de lămurire ei vor antrena masele la lucru de interes obștesc.

Indrumând și controlând executarea lor pe teren, activele vor ține o strânsă legătură cu Comitetele Provizorii, participând din 15 în 15 zile la ședințele de analiza muncii.

R. P. R.
PARCHETUL TRIBUNALULUI IAȘI

D-na Manolescu Elena, domiciliată în Iași, str. Sirenilor No. 5, prin petiția înregistrată la Parchetul Tribunalului jud. Iași sub No. 18281 din 24 Octombrie 1949 cere reconstituirea actului său de căsătorie, căsătorită în orașul Tg. Ungheni la data de 13 Februarie 1937 cu dl. Matei Manolescu.

NOI PROCURORUL ȘEF AL TRIBUNALULUI IAȘI

In conformitate cu dispozițiunile art. 3 din Decretu-Lege No. 4062 din 15 Decembrie 1940, invităm autoritățile și persoanele care dețin sau cunosc extractul sau alte inscrisuri referitoare la actul a cărui reconstituire se cere prin petițiunea de mai sus, să le depună de urgență și să se prezinte la Parchetul acestui Tribunal, pentru a ne da relații.

Procuror Șef,
Gh. Năstase

Grefier Șef, I. Brîul

PIERDUT Buletinul Biroului Populației Iași pe numele David Zilberștain str. Cercuini 2. Il declar nul.

O hotărire demnă de menționat a salariaților farmaciilor de Stat din „Centrofarm" Iași

Pentru a veni în ajutorul populației suferinde, salariații farmaciilor de Stat din Iași, au luat hotărârea de a ține în permanență deschise zi și noapte, două farmacii pentru întreg orașul și anume: Farmacia No. 1 (fost Beceanu) din str. Halei și farmacia No. 3 (fost Răteanu) din str. Cuza Vodă.

In acest mod publicul suferind, va ști că are la dispoziție pentru rețete urgente, noaptea, aceleași farmacii, întotdeauna, nefiind nevoit să alerge în căutarea unei farmacii de serviciu, dintr'un loc în altul.

In afară de aceasta, în zilele de Duminică și sărbătorile legale, salariații celorlalte farmacii, împărțiți în două grupe, deservesc deasemeni publicul suferind.

Desigur că hotărîrea colectivului salariaților Farmaciilor de Stat „Centrofarm", este binevenită.

Inițiativa aceasta a fost găsită ca justă și a primit sprijinul Secțiunii Sanitare a Comitetului Provizoriu a Comunei Urbane Iași.

I. HERȘCOVICI
Coresp.

R. P. R.
PARCHETUL TRIBUNALULUI IAȘI

D-na Gladun; născută Dubiță, domiciliat în Iași str. Timișești No. 24, prin petiția înregistrată la Parchetul Tribunalului Iași sub No. 18.286 din 24 Octombrie 1949, cere reconstituirea actului său de naștere născuta în comuna Rezeni jud. Lăpușna la data de 5 Iulie 1922, din părinții căsătoriți legitim Euvdechin și Maria Dubiță.

NOI PROCURORUL ȘEF AL PARCHETULUI TRIBUNALULUI IAȘI

In conformitate cu dispozițiunile art. 3 din Decretul Lege No. 4062 din 15 Decembrie 1940, invită autoritățile și persoanele care dețin sau cunosc extractul sau alte inscrisuri referitoare la actul a cărui reconstituire se cere prin petițiunea de mai sus să le depună de urgență și să se prezinte la Parchetul acestui Tribunal, pentru a ne da relații.

Procuror Șef,
M. MIRONESCU

Grefier Șef,
Brîul

R. P. R.
PARCHETUL TRIBUNALUI IAȘI

D-na Elena Cheia născută Cerschi în Iași strada Gh. Dimitrov No. 117 prin petiția înregistrată la acest Parchet sub No. 18152 din 22 Octombrie 1949, cere reconstituirea actului său de naștere, fiind născută în comuna Briceni jud. Hotin. Basarabi.

NOI PROCURORUL ȘEF AL PARCHETUL TRIBUNALULUI IAȘI

In conformitate cu dispozițiunile art. 3 din Decretul Lege No. 4062 din 15 Decembrie 1940 invităm autoritățile și persoanele care dețin sau cunosc extractul sau alte inscrisuri referitoare la actul a cărui reconstituire se cere, să le depună de urgență și să se prezinte la Parchetul acestui Tribunal, pentru a ne da relații.

Procuror Șef.
MIRCEA MIRONESCU

Grefier Șef
Domian

R. P. R.
PARCHETUL TRIBUNALULUI IAȘI

Dl. Ioan Iosipov din Iași domiciliat în Iași strada Ipsilante No. 32, prin petiția înregistrată la No. 18134 din 22 Octombrie 1949, cere reconstituirea actului său de naștere, născut la data de anul 1913 în comuna Hănceștii județul Lăpușna din părinții căsătoriți legitim Simion și Catinca Iosipov.

NOI, PROCURORUL ȘEF AL PARCHETUL TRIBUNALULUI IAȘI

In conformitate cu dispozițiunile art. 3 din Decretul Lege No. 4062 din 15 Decembrie 1949, invită autoritățile și persoanele care dețin sau cunosc extractul sau alte inscrisuri referitoare la actul a cărui reconstituire se cere prin petițiunea de mai sus, să le depună de urgență și să se prezinte la Parchetul acestui Tribunal, pentru a ne da relații.

Procuror Șef,
GH. VUZA

Grefier Șef, I. Brîul

PIERDUT Buletinul Biroului Populației și 2 tichete de pâine pe numele Rusu Magda str. Crișan 2 Le declar nule

PIERDUT Buletinul Biroului Populației Iași pe numele Cahane Leia str. Aron Vodă 8 Il declar nul

PIERDUT Certificat de reformă eliberat de Cercul Recrutare Iași pe numele Calfa Vasile Clg. 1924 str. Ipsilante 39 Il declar nul

PIERDUT Buletinul Biroului Populației Iași pe numele Ioana Rapană stradela Prapastiei 7 Il declar nul

PIERDUT Buletinul Biroului Populației Iași pe numele Anuța Lupu str. Elena Doamna 6 Il declar nul

PIERDUT Buletinul Biroului populației Iași pe numele Pascaru Maria str. Primăverei 1 Il declar nul

---

R. P. R.
PARCHETUL TRIBUNALUI IAȘI

D-na Sofia Cernov, născută Aculov, domiciliată Iași, strada Crucei No. 35, prin petiția înregistrată la Parchetul Tribunalului jud. Iași sub No 18.270 din 24 Octombrie 1949, cere reconstituirea actelor sale de naștere și de căsătorie.

Născută în orașul Tighina la 18 Septembrie 1918 din părinții Mihail și Paulina Aculov.

Căsătorită în orașul Chișinău la 20 Octombrie 1934 cu dl. Simion Cernov.

NOI PROCURORUL ȘEF AL PARCHETULUI TRIBUNALULUI IAȘI

In conformitate cu dispozițiunile art. 3 din Decretul Lege Nr. 4062 din 15 Decembrie 1940, invităm autoritățile și persoanele care dețin sau cunosc extractul sau alte inscrisuri referitoare la actul a cărui reconstituire se cere, prin petițiunea de mai sus, să le depună de urgență și să se prezinte la Parchetul acestui Tribunal, pentru a ne da relații.

Procuror Șef,
MIRCEA M. SERION

Grefier Șef, (Indiscifrabil)

PIERDUT Buletinul Biroul Populației Iași pe numele Gheorghe Nță Stradela Uzinei 2.
Il declar nul.

PIERDUT Buletinul Biroului Populației Iași pe numele Padurariu Gheorghe. Lirei No. 2.
Il declar nul.

R. P. R.
PARCHETUL TRIBUNALULUI IAȘI

D-na Natalia Alexandra Sava, născută Ciupitu Str. Brândușa No. 34 prin petiția înregistrată la acest Parchet sub No. 7947 din 19 Octombrie 1949, cere reconstituirea actului său de naștere, născută la data de 18 Iunie 1908 din părinții Evdochia și Anton Ciupitu în comuna Cazănești satul Vadu-leca județul Orhei-Basarabia.

NOI, PROCURORUL ȘEF AL PARCHETULUI TRIBUNALULUI IAȘI

In conformitate cu dispozițiunile art. 3 din Decretul Lege No. 4062 din 15 Decembrie 1940, invităm autoritățile și persoanele care dețin sau cunosc extractul sau alte inscrisuri referitoare la actul a cărui reconstituire, se cere prin petițiunea de mai sus, să le depună de urgență și să se prezinte la Parchetul acestui Tribunal, pentru a ne da relații.

Procuror Șef,
GH. NASTASE

Grefier Șef, (Indiscifrabil)

SĂPTĂMÂNA PRIETENIEI ROMANO-SOVIETICE

1-7 NOEMBRIE 1949

VOR APARE

EDITURA P. M. R.

1. V. I. LENIN ȘI I. V STALIN despre Revoluția din Octombrie
2. V. I. LENIN: Opere Alese, vol. II, partea II-a.
3. I. V. STALIN: Caracterul internațional al Revoluției d... ...mbrie (în limba maghiară).

EDITURA CARTEA RUSĂ

1. S. BABAEVSKI: Cavalerul Stelei de Aur.
2. T. SEMUȘKIN: Alitet pleacă în munți.
3. V. CARPINSKI: Democrația socialistă sovietică.
4. C. SIMONOV: Prieteni și dușmani (în limbile română și maghiară).
5. M. GORKI: Despre Patrie.
6. M. GORKI: Orașul diavolului galben (în limba maghiară).
7. D. FURMANOV: „1918".
8. Col. SATULUI: Călăuza țărănimii colhoznice pe drumul bețugului (în limbile română și maghiară).
9. Col. ARLUS 42: Constructorul sovietic.
10. „ „ 43: URSS — bastion al păcii și securității popoarelor (în limbile: română, maghiară, germană, ucraineană și sârbă).
11. „ „ 44: Oamenii sovietici și-au cucerit apele.
12. „ „ 45: Formarea cadrelor calificate în URSS (în limbile: română, maghiară și germană).

EDITURA DE STAT

1. L. LEONOV: Soții.
2. I. EHRENBURG: O fată sovietică (în limba germană).
3. N. VERETENICOV: P. Volodia Ulianov (în limba maghiară).
4. P. ANGHELINA: Oamenii holdelor colhoznice (în limba germană)

CĂRȚI DE ȘTIINȚĂ

MEDICINĂ
1. V. I. FILATOV: Terapia cu țesuturi.
2. L. CIULITCAIA: Igiena preșcolară.
3. I. GRIAZNOV: N. F. Gamaleia.

MATEMATICĂ
I. LADON: Bazele calculului vectorial.

ECONOMIE
S. VAGODSKI: Profitul mijlociu și prețul de producție.

PEDAGOGIE
I. CAIROV: Pedagogie.

ISTORIE
N. DERJAVIN: Slavii în vechime.

AGRONOMIE
G. RUSACOV: Colhozul „Vladimir Ilici".

EDITURA C. G. M.

1. A. RALICEV: Sentimentul noutății.
2. I. PESCHIN: Miliardele Moscovei.
3. A. LITVAC: Un aspect al planului cincinal.

EDITURA TINERETULUI

1. V. I. LENIN: Sarcinile uniunilor Tineretului (în limba germană).
2. I. V. STALIN: Sarcinile tineretului (în limba germană).
3. S. M. CHIROV: Despre tineret.
4. B. GORBATOV: Generația mea.
5. V. CHELLINSCHAIA: Bărbații.
6. V. IVANOV: Comsomolul, ajutor al Partidului Comunist (bolșevic).
7. A. GAIDAR: Școala.
8. V. DUBROVOLSKI: Trei oameni în mantale cenușii.
9. — Despre vitejie și eroism (în limba maghiară).

E. P. L. A.

1. N. CASSIAN: An viu, nouă sute și șaptesprezece.
2. — Poem pentru 7 Noembrie (Antologie).

Muncitori. Meșteriași. Tehnicieni, Intelectuali, Studenți, Eleve și Elevi, vizionați filmele Documentare și Științifice
S. A. SOVROMFILM

CINEMA TIMPURI NOI
Prezintă astăzi
ISTORIA UNUI INEL
Film de lung metraj
Pionierii în Georgia
Școala pictorilor ruși
Jurnal Romfilm
Programul rulează încontinu nefiind spectacole fixe
INTRAREA GENERALĂ 15 LEI

S. A. SOVROMFILM
prezintă
PROGRAMUL
FESTIVALULUI FILMULUI SOVIETIC
24 — 30 Octombrie

		25	26	27	28	29	30
Phöenix		Povestea unui om adevărat	Balada Siberiei	Alex. Matrosov	A treia lovitură	Tânăra Gardă (ambele serii)	Intâlnire pe Elba
Maxim Gorki		Balada Siberiei	A treia lovitură	Povestea unui om adevărat	Intâlnire pe Elba	Alex. Matrosov	Invățătoarea din Șatrâi
Sidoli		Marite	Povestea unui om adevărat	A treia lovitură	Alex. Matrosov	Invățătoarea din Șatrâi	Iurământul

Tovarășii responsabili sindicali ai Intreprinderilor din Iași, sunt invitați să treacă din timp pela cinematografele respective pentru a ridica biletele cu 50 la sută reducere la Festivalul Filmului Sovietic

In mod excepțional în săptămâna festivalului filmului sovietic se va rula incontinuu nefiind spectacole fixe

---

MICA PUBLICITATE

PIERDUT Buletinul Biroului Populației Iași pe numele Sumandru Vasile str. Simion Bărnuțiu 96 Il declar nul

PIERDUT Buletinul Biroului Populației Iași pe numele Tatiana Ionașcu stradela Sărăriei 6 Il declar nul

Abonați-vă la «Opinia»

ULTIMELE ȘTIRI

Un număr de diplomați americani
din Republica Cehoslovacă
au dus o acțiune subversivă și de spionaj
Nota adresată de ministerul de externe al Republicii Cehoslovace ambasadei americane din Praga

PRAGA 25 (Agerpres. — Tass transmite :

La 21 Octombrie ministerul cehoslovac al afacerilor externe a remis ambasadei americane din Praga o notă în legătură cu activitatea subversivă și de spionaj împotriva Republicii Cehoslovace, dusă de un număr de funcționari ai ambasadei americane. Nota declară că, pe baza unor dovezi incontestabile, autoritățile cehoslovace au găsit că funcționarul diplomatic Isaac Patch și funcționarul diplomatic Samuel Marin, au abuzat de privilegiile diplomatice, conducând o organizație de spionaj pe teritoriul cehoslovac.

Această organizație a fost creiată în Martie 1948 de fostul funcționar diplomatic al ambasadei americane, Birgham. In acest scop Birgham a recrutat pe cetățenii cehoslovaci Jaromir Neghanski și Veleslav Vahla și le-a dat instrucțiuni în calitate de șefi ai acestei organizații de spionaj. Nechanscki și Vahla au creat mai multe grupuri ilegale.

Birgham se întâlnea în mod regulat cu acești cetățeni cehoslovaci și conducea activitatea lor, care consta în a face spionaj pentru Statele Unite, împotriva Republicii Cehoslovace. Cu acordul lui Birgham, Spencer Taggart, deasemenea fost funcționar diplomatic al ambasadei americane, a stabilit contactul cu această organizație de spionaj în Iulie 1948, preluând conducerea ei.

In toamna anului 1948 Marin a transportat în automobilul său două posturi de emisiune în regiunea orașului Slany și două posturi de emisiune în regiunea orașului Pisek la diferite grupuri, făcând parte din organizația de spionaj mai sus menționată. Odată cu posturile de emisiune, acestor grupuri li s'au dat și instrucțiunile, planurile și codurile corespunzătoare. Aceste posturi de emisiune erau de ultimul tip de fabricație americană.

Inainte de plecarea sa în Statele Unite, Birgham a lăsat ca locțiitor al său pentru a conduce organizația de spionaj și a obține informații dela aceasta — pe funcționarul diplomatic al ambasadei americane Isaak Patch, care a fost ulterior înlocuit cu funcționara diplomatică a ambasadei americane, Louise Schaffner care a condus organizația de spionaj până la demascarea și arestarea grupului de spionaj.

Ministerul de afaceri externe al Republicii Cehoslovace, subliniază nota, a aflat că dela 13 Octombrie, Louise Schaffner a părăsit teritoriul cehoslovac.

Toate faptele mai sus menționate au fost pe deplin dovedite, fiind confirmate de mărturisirile conducătorilor arestați ai acestei organizații de spionaj, precum și de mărturia altor membri ai grupului de spionaj care aveau cunoștință de aceste legături, precum și de probele materiale existente.

In baza celor declarate mai sus, arată nota, ministerul afacerilor externe protestează în primul rând în modul cel mai energic, împotriva unor asemenea acțiuni ale tuturor foștilor și actualilor membri mai sus menționați ai ambasadei, acțiuni îndreptate împotriva securității Republicii Cehoslovace. Deasemenea protestează împotriva faptului că ei au abuzat de privilegiile diplomatice și de poziția lor oficială, pentru a duce o asemenea activitate : în al doilea rând, cere ca Isaac Patch să părăsească teritoriul Republicii Cehoslovace în termen de 24 ore ; în al treilea rând anunță prin aceasta că organele securității cehoslovace vor proceda la arestarea funcționarului ambasadei americane Samuel Marin în baza dovezilor mai sus menționate.

Mesagiul
Uniunii femeilor belgiene pentru apărarea păcii, adresat O.N.U-lui

BRUXELES 25 (Agerpres) — Uniunea femeilor belgiene pentru Apărarea Păcii a trimis un mesagiu lui Trygve Lie secretarul G-ral al O. N. U.

„In numele femeilor care și-au pierdut fii în cele 2 războaie mondiale, cerem să se ia o hotărâre cu privire la interzicerea armei atomice și cursei înarmărilor.

Azi se inaugurează
cursul de limba rusă la Filiala Arlus-Iași

Filiala Arlus Iași comunică : Azi Marți după amiază la orele 18, toți cei ce s'au înscris la cursurile de limba rusă, sunt invitați la Filiala Arlus din str. Păcurari, unde va avea loc inaugurarea acestor cursuri.

Cum vor fi soluționate
apelurile și recursurile fiscale restante
Aplicarea unor scutiri de impozite și taxe

In Buletinul Oficial Nr. 67 a apărut decretul Prezidiului Marii Adunări Naționale pentru modificarea unor dispoziții din legile cu caracter financiar.

Intre alte modificări, decretul prevede abrogarea art. 29-53 din codul de procedură fiscală.

Articolele abrogate se referă la controlul jurisdicțional al actelor de impunere, judecarea apelurilor și recursurilor în materie fiscală.

Este vorba deci, de un nou regim al judecării apelurilor și recursurilor fiscale introduse până acum.

Ca urmare, cercurile de apel înregistrate până acum și nesoluționate, precum și recursurile casate cu trimitere, se vor soluționa pe cale administrativă,

In ce privește cererile de recurs pendinte în fața instanțelor de recurs, la data apariției acestui decret, ele vor continua a fi soluționate de aceste instanțe.

Astfel, pentru clarificarea debitelor acestor intreprinderi, se precizează că, impozitele, taxele, majorările și amenzile datorate de intreprinderile naționalizate, pentru perioada dinainte de naționalizare precum și impozitele succesorale asupra bunurilor naționalizate sau asupra despăgubirii lor acordate prin legile de naționalizare, se vor socoti în contul despăgubirilor.

Decretul mai adaugă o precizare la vechiul text al art. 5 din legea Nr. 11 din 1 Ianuarie 1949, pentru stabilirea taxelor ce se percep de comune.

Noul text arată că organele locale ale puterii de Stat, pot acorda dela caz la caz scutiri de taxele comunale.

Decretul aduce deasemenea o importantă precizare cu privire la unele scutiri și reduceri acordate de Ministerul Finanțelor.

Astfel, se stabilește că scutirile și reducerile de impozite și taxe, acordate de Ministerul Finanțelor cu începere dela 1 Ianuarie 1949, în scopul accelerării circulației produselor sau în orice alt scop rămân valabile.

Rămân deasemenea valabile și toate aprobările date de Ministerul Finanțelor, cu începere dela 1 Ianuarie 1949, pentru modificarea unor cote de impozite și taxe, ori pentru transformarea unor impozite și taxe existente la unele procese dela materia primă, consumul propriu și produsele intermediare, la produsele finite.

Forțele Partidului Comunist
din Statul Israel au crescut considerabil

TEL-AVIV 25 (Agerpres). — Luând cuvântul la ședința de deschidere a celui de-al II-lea Congres al Partidului Comunist din Israel, secretarul Comitetului Central Wilner, a arătat că în cei 3 ani care au trecut dela cel de-al 10-lea Congres, numărul organizațiilor de bază ale Partidului au crescut dela 46 la 79.

Forța noastră, a spus Wilner, stă în justețea cauzei comunismului, în apărarea intereselor clasei muncitoare și ale maselor largi ale populației. Forța noastră stă în faptul că facem parte din puternicul front mondial al socialismului, condus de marele învățător și conducător al popoarelor în lupta pentru pace și independență, Generalissimul Stalin.

In aplauzele furtunoase ale participanților la Congres, Wilner a declarat : „Congresul Partidului Comunist din Israel declară că dacă armata sovietică, în luptă împotriva agresorilor, va ajunge la frontierele țării noastre, i se va face o primire entuziastă.

In ședința din 22 Octombrie, delegații la Congres au ascultat rapoarte asupra chestiunii naționale, a luptei de clasă din Israel, asupra formelor de organizare a Partidului.

Ocupându-se de problema educării cadrelor în spiritul internaționalismului proletar Wilner a subliniat în raportul său că internaționalismul se identifică cu adevăratul patriotism.

In raportul asupra chestiunii naționale s'a subliniat că Partidul consideră ca punct principal al programului său în această chestiune, lupta împotriva discriminării față de minoritatea arabă.

Vorbind despre lupta de clasă Wilenska, membră a C. C. al Partidului Comunist din Israel, a arătat că pătrunderea capitalului britanic și american în Israel exercită o influență puternică asupra luptei de clasă. Wilenska a subliniat că numai prin independență economică se poate realiza independența politică și a cerut trecerea concesiunilor străine sub conducerea statului.

Au urmat apoi discuții la rapoarte.

Noile măsuri economice în Anglia
se datoresc devalorizării lirei sterline efectuată la cererea Wall-Streetului

LONDRA 25 (Agerpres) Clement Atlee, a anunțat Luni după amiază în Camera Comunelor, noul „program de austeritate" elaborat de guvernul laburist.

Atlee a arătat că noile măsuri economice se datoresc dovalorizării lirei sterline, care după cum se știe a fost efectuată în urma cererii Wall-Streetului.

Noul „program" prevede diminuarea investițiilor cu 14 milioane lire sterline.

Reduceri bugetare efectuază toate ministerele. Astfel bugetul Ministerului Aprovizionării este redus cu 1700000 lire ; subvențiile menite să asigure aprovizionarea populație cu carne și alte alimente de bază au fost complect suprimate.

Proectul de asistență juridică gratuită, în jurul căruia laburiștii făcuseră o desfățată propagandă în ajunul alegerilor a fost abandonat. Deasemenea măsurile de asistență medicală gratuită au fost suprimate.

Incercând să justifice acest „program de austeritate", pe care el însuși l-a calificat „extrem de desgustător" Atlee a susținut că el constitue ultima șansă de supraviețuire economică a Angliei. Declarațiile sale au fost primite cu o tăcere mormântală și nici un deputat nu l-a aplaudat pe Atlee când acesta a încheiat discursul.

Ce cred experții

LONDRA 25 (Agerpress) Măsurile economice pe care le-a anunțat Atlee în Camera Comunelor, înseamnă după părerea experților următoarele :

1. Reducerea a salariilor reale ;
2. Scăderea nivelului de trai.
3. Eșecul „planului" pe patru ani britanic.

Aceste măsuri grave nu sunt decât consecința logică a devalorizării lirei sterline.

Devalorizarea lirei trebuia în principiu să diminueze prăpastia care exista între prețurile britanice și cele americane. Dar dacă devalorizarea înseamnă o scădere a prețurilor mărfurilor britanice în străinătate, ea determină în aceeași măsură o creștere mai gravă încă a prețurilor produselor importate. Intr'adevăr, de când a fost efectuată devalorizarea, prețurile produselor importate au crescut cu peste 20 la sută astfel că în curând „avantagiile" devalorizării vor dispare cu desăvârșire.

Protestul studenților progresiști din Suedia împotriva sentinței de condamnare a fruntașilor comuniști din Statele-Unite

STOCKHOLM 25 (Agerpress) Congresul organizației studenților progresiști din Suedia a trimis ambasadei Statelor Unite din Stockholm un protest împotriva sentinței pronunțate contra fruntașilor Partidului Comunist din Statele Unite.

Arătând că sentințele pronunțate dovedesc că reacțiunea americană recurge la măsuri de tip fascist în lupta împotriva mișcării muncitorești.

200.000 muncitori iau parte la greve în Argentina

BUENOS AIRES 25 (Agerpres). Agențiile americane de presă anunță că aproximativ 200.000 de muncitori participă la grevele generale sau parțiale din Argentina. In provinciile Tukuman, Salt și Jujuy au declarat grevă săptămâna trecută 90.000 de muncitori din industria zahărului.

Circa 80.000 de muncitori din industria conservelor de carne organizează zilnic o grevă de 90 de minute cerând îmbunătățirea condițiilor de muncă pentru muncitorii din anumite ramuri și protestând împotriva concedierii a 400 de muncitori.

Deasemenea 11.000 de muncitori din industria morăritului au declarat grevă, iar alți în grevă mai multe mii în industria farmaceutică se de muncitori.

PENTRU COMITETELE DE FABRICĂ ȘI DE INTREPRINDERE

Serviciul de Popularizare a Cărții pune în mod gratuit la dispoziția responsabililor culturali și bibliotecilor din întreprinderi și instituții coperte de cărți, recenzii scurte și afișe pentru organizarea de vitrine și pentru colțul cultural al gazetelor de perete.

Acest material de propagandă va fi ridicat dela „*Librăria Noastră*" și dela Librăria „*Cartea Rusă*" din orașele respective, cărora li se trimit cantități suficiente de coperte, recenzii și afișe.

Pentru orice alte lămuriri în legătură cu difuzarea materialului de propagandă, comitetele de întreprindere se vor adresa Serviciului de Popularizare a Cărții, București I, Calea Moșilor No. 62-68.

Luna prieteniei polono-sovietice

VARȘOVIA 25 (Agerpres) Cu prilejul lunii prietenie polono - sovietice, poporu polonez are ocazia să facă cunoștință cu viața și realizările poporului sovietic.

In primele 10 zile ale lunii prieteniei polono-sovietice au avut loc la Poznan numeroase meetinguri și concerte la care au participat peste 300.000 persoane.

La expoziția din Odynia sunt expuse sute de cărți ale autorilor clasici ruși și sovietici editate în Rep. Polonă în perioada de după războiu.

ULTIMA ORA

Până astăzi

Criza de guvern în Franța
nu a fost încă lichidată

PARIS 25 (Agerpres) — In a 20-a zi a crizei de guvern din Franța, Vincent Abiol a însărcinat cu formarea noului guvern pe Georges Bidault (M.R.P.).

După cum se știe această sarcină revenise lui Jules Moch, De Menthon, Queuille și Rene Mayer, dar niciunul dintre ei nu a izbutit să formeze guvernul.

George Bidault nu are șanse de reușită

PARIS 25 (Agerpress) Intreaga presă pariziană, analizează cauzele eșecului lui Rene Mayer și își exprimă pesimismul în șansele de reușită ale lui Georges Bidault care a fost însărcinat cu formarea noului guvern.

In această problemă L'Humanité scrie : „ceeace i-a alungat pe ceilalți, îl va alunga și pe Bidault. Ceeace cere poporul este o altă politică căci „numai o Uniune democrată poate soluționa ansamblul problemelor din Franța de astăzi".

Ziarele din Italia nu au apărut ieri

ROMA 25 (Agerpres) — Luni din cauza grevei tipografilor nu a apărut niciun ziar de dimineață.

Sentința de condamnare la moarte
Pronunțată împotriva trădătorilor poporului maghiar a fost executată ieri

BUDAPESTA 25 (Agerpress). Tribunalul militar din Budapesta a condamnat la moarte pe trădătorii poporului ungar Gyorgy Palffi, Bela Korondy, Desze Nemeth și Otto Horvath.

Gyorgy Palffi, fost Locot.-General al armatei ungare a fost găsit vinovat de înaltă trădare și activitate în vederea răsturnării regimului democratic de stat.

Bela Korondi, fost colonel de poliție a fost găsit vinovat de a fi participat la activitatea unei organizații care urmează să răstoarne regimul democratic de stat.

Otto Horvarth, fost colonel de poliție a fost găsit vinovat de înaltă trădare, de crime de război.

Desze Nemeth fost colonel al Marelui Stat Major a fost găsit vinovat de înaltă trădare și de acțiuni care violau interesele internaționale ale statului.

La 21 Octombrie a.c. Tribunalul Militar suprem a confirmat sentința pronunțată de tribunalul din Budapesta.

Prezidiul R. P. Ungare a respins cererile de grațiere ale celor condamnați. La 24 Octombrie sentința de condamnare la moarte pronunțată împotriva lui Gyorgy Palffi, Bela Korondi, Deszde Nemeth și Otto Horvath a fost executată.

BIBLIOTECA UNIVERSITĂȚII IAȘI

ANUL 4[illegible] Nr. 9[illegible]

4 PAGINI 4 LEI

Joi 27 Octombrie 1949

ABONAMENTE
Lei 360 [illegible] . . . 3 luni
„ 5000 întreprinderi, autorități pe un an

Atelierele tipografice
IAȘI Str. ȘTEFAN CEL MARE 50-52

OPINIA

ZIAR POPULAR COTIDIAN

Redacția
IAȘI, STR. VASILE ALECSANDRI 11
Administrația
IAȘI, STR. CUZA VODA Nr. 50

TELEFOANE
Redacția (Nr. 1205 („ 1210
Administrația „ 2042

Problema aprovizionării cu cartofi

Cum decurge operațiunea colectărilor. Repartizarea cartofilor către Aprozar și Cooperative. O defecțiune în ceeace privește achiziționarea produsului de către unele instituții

Una din preocupările de prim ordin ale forurilor conducătoare o constitue aprovizionarea populației muncitoare cu cartofi.

Dacă procurarea rădăcinoaselor sau a altor produse pentru iarnă, nu prezinta o problemă întrucât chiar din resursele locale s'au dat pe piață cantități îndestulătoare din aceste alimente, aprovizionarea cu cartofi rămâne încă o problemă de a cărei justă rezolvire organele competinte au să se ocupe cu cea mai mare atențiune.

Chestiunea aprovizionării cu cartofi prezintă două operațiuni bine distincte.

In primul rând e vorba de colectarea acestui produs; în al doilea rând, distribuirea.

Colectările

Să analizăm întâi cum se desfășoară campania de colectare. Singura instituție îndreptățită să colecteze cartofi este Societatea Comercială de Stat Comcereal.

De unde până acum vreo zece zile colectările decurgeau destul de slab (intrau în gara Iași foarte puține vagoane), de un timp încoace ritmul colectărilor s'a înviorat simțitor.

Zilnic intră în gara Iași mărfuri în medie 15 vagoane cu cartofi, ceeace înseamnează o cantitate îndestulătoare.

Situația s'a îmbunătățit pe deoparte datorită mușii de lămurire duse printre producătorii din județele de unde se fac colectările, cărora li s'a arătat importanța aprovizionării în bune condițiuni a oamenilor muncii; iar pe de altă parte intensificării transporturilor pe C. F. R.

Repartizarea cartofilor către Aprozar și Cooperative

Comcerealul repartizează cartofii colectați atât Aprozarului, cât și C.O.C-ului, care la rândul său îi distribuie unităților cooperatiste din oraș.

Aprozarul a primit până în prezent 58 vagoane cu cartofi; iar Cooperativele 13 vagoane.

Pe măsură ce sosesc noui cantități, Aprozarul și Cooperativele sunt mereu alimentate cu cartofi de către Comcereal.

*

Dacă se constată o ameliorare în ceeace privește colectările cât și repartizarea cartofilor către Aprozar și Cooperative, se observă o defecțiune în ceeace privește achiziționarea acestui produs de către cantine, creșe, spitale.

Încă dela sfârșitul lunii August, Aprozarul local a trimis adrese tuturor cantinelor, creșelor, spitalelor prin care acestea sunt încunoștiințate să arate din timp care este necesarul de cartofi pentru iarnă. Din 123 unități cărora li s'au trimis asemenea adrese au răspuns numai 36. Din aceste 36 unități 19 deși au contractat, nu au venit să perfecteze contractele.

Singurele întreprinderi și instituții locale care au ridicat din cotele de cartofi programate la Aprozar sunt: Țesătura, Spitalul Central, Spitalul Școala și Cooperativa 7 Noembrie (ultima deși obține cartofii prin C. O. C. a fost programată și la Aprozar).

Din 75 vagoane cartofi cât trebue să ridice în total cantinele, creșele, căminele spitalele locale dela Aprozar, s'au ridicat până în prezent 10 vagoane.

Este o delăsare din partea responsabililor de instituții faptul că nu se îngrijesc să-și ridice dela Aprozar cantitățile de cartofi cu care s'au programat; aceasta cu atât mai mult cu cât marfa a fost acontată.

Iar responsabilii de cantine care încă n'au avansat nimic pentru achiziționarea cartofilor trebue

A. M.

(continuare în pag. 3-a)

Pentru „Casa Scânteii"

Salariații dela Comcereal au subscris salariul pe câte 3 și 4 zile

Cu un entuziasm înfrigurat salariații Societății Comerciale de Stat Comcereal-Iași întruniți în meeting au declarat că subscriu bucuroși pentru ridicarea marelui institut poligrafic care va fi „Casa Scânteii"

Salariații dela Comcereal-Iași, precum și cei dela agențiile din județ convinși de importanța deosebită a creierii Casei Scânteii au subscris câte 2, 3, și 4 zile din salar pentru ridicarea mărețului edificiu.

Ingrijitorii și paznicii M. Iefimov, Gheorghe Paraschiv, Sandu Dumitru și Gh. Ivaniuc au subscris fiecare în parte câte 500 lei. Ei au spus: „Casa Scânteii" va însemna pentru noi, oamenii muncii, mai multă lumină, mai multă învățătură.

Deaceea subscriem cu toată dragostea pentru „Casa Scânteii".

Stația de mașini a unui colhoz din U. R. S. S.

Pregătiri pentru 7 Noembrie la Biblioteca Centrală din Iași

Incă din primele ore ale dimineții, Biblioteca Centrală cunoaște un freamăt deosebit.

Personalul de serviciu, începe curățenia, pentruca cetitorii ce vor sosi peste puțin timp să aibă cele mai prielnice condiții pentru studiu.

Funcționarii dela serviciul de împrumut își reiau activitatea, muncind la redactarea unui catalog al uzualelor, făcând formele de intrare a noilor lucrări achiziționate, controlând cărțile existente.

Gei dela serviciul catalogului zecimal reiau instructajul pentru ca la 1 Noembrie să poată începe temeinic lucrul.

Birourile, săli le prind viață. Munca pulsează pretutindeni.

In primele ore ale dimineții

Ora 9 dimineață, aduce un nou val de înviorare în instituția aceasta, pusă acum la dispoziția tuturor celor dornici de cultură.

Vin studenții în orele libere dintre cursuri, vin cetitori de pretutindeni.

Serviciul de împrumut nu mai prididește lucrul.

Unul vrea o lucrare de specialitate, altul un roman sovietic.

Sălile de lectură s'au umplut încet, încet. Nici un loc din cele aproape trei sute câte se află în prezent, nu mai sunt libere.

O liniște complectă stăpânește sala. Din când în când e întreruptă doar de foșnetul filelor întoarse.

Aproape 12.000 de cetitori lunar

După amiază, pe lângă studenți, vin elevii gălagioși până la intrare. Aici însă, pe culoare și în săli, păsesc grav, pătrunși de respectul cuvenit studiului.

Citesc lucrări ideologice, romane sovietice.

Romanele autorilor ruși Tolstoi, Turgheniev, Dostoievschi, a celor sovietici Ehrenburg, Solohov, Fadeev. Simonov, deși sunt în două exemplare nu se mai găsesc.

Ele nu stau decât vreo câteva minute în bibliotecă, fiind imediat luate de alții și alții.

Cetitorii s'au înmulțit pe zi ce trece, ajungându-se la numărul 12.000 lunar.

De unde în 1932, frecvența lunară la bibliotecă era abia de două mii cetitori, astăzi frecvența este de aproape douăsprezece mii.

Și acest lucru se datorește faptului că de astă dată în Biblioteca Centrală intră elevi, studenți, muncitori, intelectuali, și nu numai profesori cu titluri universitare, ca în trecut.

Sălile de lectură stau tixite până seara târziu.

Marele număr de cetitori zilnic a făcut conducerea Bibliotecei Centrale, să se gândească la deschiderea a noi săli de lectură.

Pregătiri pentru „7 Noembrie"

Conducerea Bibliotecii Centrale a început serioase pregătiri în cinstea zilei Marei Revoluții.

In ziua de 31 Octombrie, în aula mare a Bibliotecii Centrale, se va ține un referat cu subiectul:

„Contribuția bibliotecarilor la săptămâna româno-sovietică", la care vor participa toți bibliotecarii școlilor, sindicatelor, și institutelor de învățământ din oraș.

Biblioteca va contribui la expoziția organizată de Arius, cu cărți vechi și noi, în care se oglindește prietenia româno—sovietică.

In interior se vor amenaja vitrine cu ultimile noutăți sovietice.

In cinstea lui „7 Noembrie", Biblioteca Centrală s'a abonat la 31 de reviste sovietice de specialitate, îmbogățind astfel biblioteca, cu prețioase materiale.

S'a organizat deasemeni întreceri între servicii, funcționarii luându-și angajamentul să țină biblioteca deschisă, până la ora 11 noaptea, pentruca cetitorii să poată studia în voie.

Toate aceste angajamente luate în cinstea zilei Marei Revoluții, ne arată grija pe care funcționarii bibliotecii o au pentru cetitorii ieșeni.

Sugestii

Faptul că romanele autorilor ruși și sovietici sunt din ce în ce mai căutate, ele stând în bibliotecă doar numai o oră, două, ca pe urmă să fie din nou împrumutate, demonstrează dorința de a le cunoaște, a unui număr cât mai mare de cetitori.

A. LOGHIN

A apărut nr. 14 al ziarului „Pentru o Iugoslavie socialistă"

Organul comuniștilor iugoslavi emigranți politici în U.R.S.S.

A apărut numărul 14 al ziarului „PENTRU O IUGOSLAVIE SOCIALISTĂ" organul comuniștilor iugoslavi emigranți politici în U. R.S.S. Ziarul publică scrisoarea adresată de I. V. Stalin către președintele Republicii Democrate Germane Wilhelm Pieck, și către primul ministru al guvernului Republicii Democrate Germane Otto Grotewohl, în legătură cu constituirea Republicii Democrate Germane.

Articolul de fond al ziarului este intitulat „Clica lui Tito a smuls Iugoslavia din lagărul socialismului" Ziarul publică deasemeni următoarele articole: „Volumul XI al operelor lui Stalin", „Victoria istorică a poporului chinez" de Filipovici; „Spionii anglo-americani sunt stăpânii armatei iugoslave" de Țekici; „Teroarea exercitată de titoiști împotriva minorității albaneze din Iugoslavia" de Mitrovici; „20 Octombrie — ziua eliberării Belgradului" de Savici și Mihailovici; „Lacheii iugoslavi ai imperialismului ajută pe atâțătorii la război" de Sahimpașici; și alte materiale.

Alte articole se ocupă pe larg de viața din Uniunea Sovietică și din țările de democrație populară.

Filarmonica „Moldova" desfășoară o susținută operă de difuzare a muzicii în mijlocul maselor muncitoare

Alături de Teatrul Național, Filarmonica „Moldova" îndeplinește în orașul nostru o susținută operă de ridicare a nivelului cultural și artistic al maselor muncitoare.

Orchestra simfonică ieșană nu s'a rezumat însă numai la această acțiune desfășurată în interiorul orașului. Prin repetatele ieșiri pe teren, în fabrici, cazărmi, la sate, sau prin turneele efectuate în diferite orașe, Filarmonica „Moldova" și-a câștigat merite substanțiale în legătură cu popularizarea muzicii serioase, contribuind astfel la risipirea legendelor lansate în trecut de cei interesați asupra impermiabilității marilor mase, asupra frigidității acestora față de arta de calitate.

Prin această activitate, Filarmonica ieșană este cotată prima pe țară.

Ultimul turneu făcut de instrumentiștii orchestrei locale a subliniat și mai mult opera pozitivă întreprinsă de formația muzicală a Iașului.

Muncă voluntară

Cel mai recent turneu a fost înfăptuit de două echipe de artiști-quartet de coarde, solo voce și acompaniament de pian — care s'au deplasat în felul următor: prima echipă (Alex. Garabet, N. Borteanu, Alex. Herman, N. Petrescu, Ella Urmă-canto, Fl. Vaintgarten-pian) la Bârlad, Galați, Brăila, Focșani; a doua echipă: (S. Antropov, Gh. Sârbu, I. Ciornei, G. Pascu, Judith Lazari canto, Stela Focșăneanu-pian) în orașele Roman, Bacău, Botoșani, Dorohoi.

Ambele echipe de instrumentiști s'au bucurat de mari succese, fiind sprijinite de Comitetele Provizorii ale județelor respective și de organizațiile județene ale Partidului.

Demn de remarcat este faptul că pentru aceste deplasări instrumentiștii au renunțat să primească îndemnizația cuvenită, depunând muncă voluntară, pentruca astfel conducerea Fl.

R. Nm.

(continuare în pag. 3-a)

Lucrările de pe șantierul străpungerii

Lucrările la străpungerea din strada Ștefan cel Mare care stagnaseră în ultimul timp au fost reluate de curând într'un ritm ceva mai viteaz.

In vederea efectuării acestei lucrări, Comandamentul de asanare a orașului s'a îngrijit de recuperarea materialului, material provenit dela imobilele dărâmate.

Până la 7 Noembrie, aniversarea Marei Revoluții Socialiste, muncitorii de pe șantierul străpungerii potrivit angajamentului luat, urmează să termine asfaltarea porțiunii din mijlocul șantierului precum și asfaltarea porțiunii prelungirea Pieții Republicii.

Marea Revoluție Socialistă din Octombrie a deschis poporului sovietic drumul spre o viață fericită și îmbelșugată

de I. UȘERENCO

Istoria omenirii cunoaște multe revoluții. Inlocuirea unor orânduiri sociale prin altele, s'a făcut întotdeauna pe cale revoluționară. Insă, fie că orânduirea feudală a luat locul sclavagismului, fie că orânduirea capitalistă a venit în locul celei feudale, condițiile de viață ale maselor populare nu s'au schimbat în mod fundamental. Societatea continua să fie împărțită într'o infimă minoritate de exploatatori și majoritate covârșitoare de exploatați. Locul unor exploatatori era luat de alți exploatatori.

Marea Revoluție Socialistă din Octombrie este singura revoluție din istorie care a isbutit să dea poporului nu numai dominația sa politică, ci și mari avantagii materiale. Revoluția Socialistă, — care a deschis o eră nouă în istoria omenirii, era făuririi societății comuniste, fără clase — nu numai că a sfărâmat cătușele capitaliste și a dat poporului libertate dar a creat și condițiile materiale pentru viața îmbelșugată a sute de milioane de oameni. In aceasta constă forța și invincibilitatea revoluției socialiste din Rusia.

„Desigur, e bine să ajungăm pe capitaliști,— a spus I. V. Stalin,—e bine să ajungăm pe moșieri, să ajungăm pe sbirii țariști, să luăm puterea și să obținem libertatea — aceasta e foarte bine. Dar, din păcate, numai libertatea e departe de a fi suficientă. Dacă nu este suficientă pâine, dacă nu este suficient unt și grăsime, dacă nu sunt îndesajunse țesături, dacă locuințele sunt proaste nu poți merge departe numai cu libertatea".

Marea Revoluție Socialistă din Octombrie și victoria socialismului în U.R.S.S., au lichidat pentru totdeauna clasele exploatatoare și au îndrumat desvoltarea forțelor materiale și intelectuale ale poporului, în slujba intereselor întregii societăți. Lichidarea șomajului în U. R.S.S. și a mizeriei datorită șomajului, desvoltarea necontenită a industriei și creșterea permanentă a clasei muncitoare, productivitatea în continuă creștere a muncii tuturor muncitorilor și colhoznicilor, avântul fără seamăn al științei și tehnicii — toate acestea au creat în Uniunea Sovietică condiții reale de înflorire, de bună stare materială a maselor muncitoare. Acest lucru și-a găsit în primul rând expresia în sporirea venitului național. Incă în 1938, venitul național al U.R.S.S. a întrecut de cinci ori venitul național al Rusiei prerevoluționare: el a fost de 105 miliarde ruble în 1938, față de 21 miliarde ruble în 1913. In anul 1940, venitul național al U.R.S.S. a crescut de mai mult de 6 ori în comparație cu cel din 1913. In perioada planului cincinal de după război, are loc o sporire continuă a venitului național al U. R. S. S., care în 1950 va atinge valoarea de 177 miliarde ruble.

(continuare în pag. 2-a)

Deschiderea Festivalului Filmului Sovietic la Iași

In cadrul sărbătoririi prieteniei româno - sovietice săptămâna aceasta activitatea cinematografelor din Iași e consacrată festivalului filmului sovietic.

Deschiderea festivalului s'a făcut Luni după masă, la cinematograful Maxim Gorki, printr'un spectacol de gală în cadrul căruia s'a rulat uriașa realizare a studiourilor sovietice „Bătălia Stalingradului".

Prezentarea filmului și a întreg festivalului a fost făcută de către tov. prof. univ. Gh. Ghiorghiev, care a arătat că datorită înaltelor principii ale realismului socialist și posibilităților uriașe pe care i le oferă tehnica avansată a Uniunii Sovietice cinematografia sovietică a reușit să realizeze filmele cu cel mai înalt nivel artistic.

A urmat apoi rularea filmului, care a isbutit să redea strălucit eroismul ostașilor sovietici din lupta pentru apărarea Patriei și zdrobirea dușmanului cotropitor bătălia Stalingradului, luptă în care a început distrugerea mașinii de război naziste.

CĂRȚI NOUI

În cadrul Săptămânii Prieteniei Româno-Sovietice Editura „A. R. L. U. S.-Cartea Rusă" va lansa:

„Oamenii sovietici își cuceresc apele"

Omul sovietic cucerește și transformă necontenit natura. Printre marile sale acțiuni purtate în această direcție, este foarte importantă, lupta permanentă, pe care o duce pentru a folosi forța fluviilor și râurilor, pentru a îngenunchea puterea cascadelor.

Datorită muncii lui, apele au devenit navigabile, energia lor a fost prefăcută în electricitate.

Canalele uriașe, stăvilarele puternice, cheiurile de granit, hidrocentralele de milioane de kilowați sunt operele bătăliei, pe care omul sovietic o câștigă în fiecare zi împotriva elementelor nedomesticite ale naturii.

Canalul Moscova-Volga este una din aceste măreațe înfăptuiri. El are o lungime de 128 km., fiind navigabil de vase de 6000-8000 de tone. Este o realizare gigantică terminată în patru ani și opt luni. (canalul Panama de 81 km. a fost făcut în 22 de ani).

Canalul I. V. Stalin, care unește Marea Albă cu Marea Baltică și parcurge 227 km. a fost desăvârșit în 20 de luni, bătând toate recordurile.

Importanța acestor construcții este imensă, numai dacă ne gândim la orașele înălțate dealungul lor, la impulsul imediat, pe care l-au dat economiei sovietice.

Hidrocentralele și stăvilarele au făcut din U. R. S. S., cea mai mare producătoare de energie electrică. Cine n'au auzit de Dneproghes, cea mai uriașă hidrocentrală din lume? Cine n'a auzit de stăvilarul dela Ciumâș?

Aceste lucrări au făcut posibilă printre altele, irigarea unor întregi regiuni pustii, care astfel au căpătat viață.

Iată ce a putut înfăptui omul sovietic! cucerind forța apelor cu ajutorul mijloacelor și în condițiile orânduirii sovietice.

Maxim Gorki: „Despre patrie"

Gorki înfățișează poporul rus cu tot coloritul său național, legându-l de întreaga-i istorie, de tradițiile lui de muncă și cultură.

Paginile lui Gorki sunt străbătute de un adânc umanitarism, de dragostea de om și pentru tot ce poate crea omul. Munca creatoare este una din temele lui Maxim Gorki. Pentru el munca reprezintă tot ceeace este minunat și mare în această lume și asta pentrucă Gorki a știut să vadă viața Rusiei, în perspectiva reconstrucției sale revoluționare. Marele scriitor scoate în relief eroismul muncii libere care duce la înflorirea forțelor poporului rămase până acum strangulate, pe jumătate ascunse.

În opera lui Gorki, aproape nu există nuvelă, povestire, roman sau piesă de teatru, în care autorul să nu arunce o nouă lumină asupra istoriei marii sale patrii, asupra luptei poporului său, pentru libertate și o viață mai bună, asupra felului în care și-a apărat acesta țara, asupra celor mai aleși fii ai Rusiei, asupra frumuseților naturii acestei țări.

Iată titlurile capitolelor acestei cărți:

Despre poporul rus, Natura Rusiei, Poezia muncii, Arta rusă, Oameni ai faptelor revoluționare, Vladimir Ilici Lenin, Țara Sovietelor și marele ei conducător, Prin Uniunea Sovietică, O țară de eroi. Unitatea indestructibilă a popoarelor Uniunii Sovietice, Despre arta Țării Sovietice. Despre ura față de dușmanii Patriei, Armata Roșie — armata poporului.

„Constructorul sovietic"

Constructorul sovietic este omul conștient care dăruește Patriei, fiecare rod al muncii sale, întreg avântul lui creator în munca zi de zi, în lupta fără preget, pe care o duce pentru făurirea unei vieți feri ite. Constructorul sovietic caută, descoperă și găsește mereu noi forme de muncă. El nu se agață de ce e vechi și depășit, nu se împotmolește în bălțoaca deprinderilor vechi, dăunătoare.

Constructorul sovietic are neastâmpărul cercetărilor de bogății subpământene, are curiozitatea omului care vrea să cunoască tainele naturii, să le stăpânească și să le folosească pentru binele colectivității, are tăria de oțel a luptătorului. El este un om nou, care cucerește viitorul, conștient că cercetările și izbânzile sale sunt o pârghie, care adăugată la zeci și sute de mii de asemenea pârghii, dă patriei sale un avânt către culmile cele mai înalte ale progresului.

Caracteristicile acestea ale constructorului sovietic, mereu gata să se ia la trântă cu neprevăzutul și să-l birue, mereu gata să găsească lucruri noi și minunate, au stat la temelia mișcării stahanoviste.

Stahanoviștii, constructori de frunte ai socialismului, sunt oameni care nu se mulțumesc numai cu ce le dă tehnica momentului de față, ci născocesc metode noi de lucru, născocesc noi piese la mașinile și uneltele lor și așa își sporesc rodul muncii.

Stahanoviștii se numără cu sutele de mii în Uniunea Sovietică. Dealungul planurilor cincinale staliniste, în lupta pentru îndeplinirea și depășirea lor, au fost nenumărați stahanoviști, care au căutat și reușit să mărească productivitatea muncii. Ei sunt în fabrici și uzine, în mine și la canale, în colhozuri și laboratoare. Cine n'a auzit de Stahanov sau Nicolae Rossinski, de Vinogradov sau Bortkevici, de Ugulicova sau Burdacov, de Paşa Angelina o r i Alexandru Ciutkin? Ei sunt cunoscuți în Uniunea Sovietică și dincolo de hotare, respectați și urmați.

Partidul Comunist (b) și Guvernul răsplătește întotdeauna meritele stahanoviștilor și nu puțini sunt aceia care au fost laureați cu Premiul Stalin, cea mai înaltă răsplată a muncii.

Stahanoviștii, inovatorii, constructorii de frunte, sunt iubiți de întreg poporul și aceasta explică în mare măsură secretul reușitei lor.

PUNCTE

Concurs de machete pentru un monument al lui Eminescu

Ministerul Artelor a instituit un concurs de machete pentru ridicarea unui monument al lui Mihail Eminescu, cu prilejul aniversării centenarului nașterii poetului.

Material documentar

Direcția artelor plastice din Minister, pune la dispoziția artiștilor participanți materialul documentar necesar. Concurenților din provincie, acest material li se poate trimite prin poștă, la cerere.

Machetele

Machetele ce se vor prezenta la concurs vor fi lucrate în ipsos la scara 1 | 10, în culoarea materialului, fără patină; se vor mai prezenta deasemeni: planul de situație din care să se vadă așezarea monumentului, (la scară mică), proectul complect al monumentului, compus din plan și elevație la scara de 2 cm. pr. metru, și un detaliu sculptural la 1 | 3 din mărimea definitivă a monumentului (modelat până la detaliu).

Premiile

S'au instituit pentru acest concurs următoarele premii: I, execuția lucrării: II, trei premii a 100.000 lei.

Deasemenea se acordă 10 menționi a 50.000 lei

ANTRENORUL SOVIETIC

Rolul antrenorului în pregătirea tineretului sportiv este bine precizat în Uniunea Sovietică. Socotim folositor să publicăm un rezumat dintr'un articol apărut în ziarul „Mlada Fronta" asupra sarcinilor antrenorului sovietic. Antrenorul are măreața sarcină de a educa pe sportivi în spiritul sănătos al moralei proletare. Antrenamentul și educația sportivului sovietic nu sunt și nu pot fi rupte de munca pentru făurirea societății comunale.

A educa un sportiv, din toate punctele de vedere nu este un lucru atât de ușor.

Dar iscusința și voința instructorilor, înving toate greutățile.

În ședințele tehnice și educative, tinerii sportivi sunt obișnuiți cu disciplina, stăpânirea de sine, curajul, îndemânarea, calități care nu pot fi desvoltate decât prin muncă susținută și după o experiență îndelungată.

Pentru a duce la bun sfârșit aceste sarcini, trebuie ca în primul rând antrenorul să fie exemplu în muncă și sport.

Corectitudine, disciplină, temeinice cunoștințe pedagogice, iată caracteristicile principale ale antrenorului sovietic. Oamenii de știință din URSS caută să ridice munca antrenorilor sportivi la un înalt nivel științific.

Lucrările prof. Crestovnicov asupra antrenamentului, apoi experiențele prof. Tarfei în ceeace privește efortul maxim al mușchiaturii, sunt deasemeni contribuții însemnate în această activitate. Ultimele succese ale sportivilor sovietici ne dovedesc tot mai mult adevăratul drum al sportului și culturii fizice din Uniunea Sovietică.

În cinstea celei de a 32-a aniversări a Marei Revoluții Socialiste din Octombrie

Întrecere socialistă între muncitorii sovietici

COLECTIVUL uzinei „Calibr", întreprindere stahanovistă din Capitala Unlunii Sovietice, întâmpină cea de a 32-a aniversare a Marei Revoluții Socialiste din Octombrie, cu mari succese în muncă.

La 17 Octombrie a avut loc, în uzină, o ședință lărgită a Comitetului sindical al uzinei, la care s'a acordat secțiilor mecanice și de reparații, titlul de „Secții stahanoviste". Astfel, întreaga uzină a trecut la munca stahanovistă colectivă.

Stahanovistul Nicolai Rossiski, laureat al premiului „Stalin" care a vorbit în ședință, a arătat că trecerea întreprinderii la munca stahanovistă, obligă colectivul uzinei să muncească și mai bine și să găsească drumuri noi pentru mărirea viitoare a productivității muncii.

Colectivul uzinei „Calibr" și-a luat angajamentul ca să întâmpine cea de a 32-a aniversare a Marii Revoluții Socialiste din Octombrie, prin îndeplinirea înainte de termen a planului anual.

*

ÎN CINSTEA celei de a 32-a aniversări a Marei Revoluții din Octombrie, muncitorii Uzinei Chimice din Macheevca au primit un dar important; un nou oraș muncitoresc. Acest oraș muncitoresc este unul din cele 23 de orașe construite anul acesta pe teritoriul regiunii Stalino din Donbas. În decursul ultimelor 9 luni, spațiul locativ din orașele muncitorești ale regiunii s'a mărit cu 500.000 m. p. Câteva sute de familii de muncitori, din personalul tehnic și funcționari din diferite ramuri industriale, au primit locuințe în noile case construite. Orașul muncitoresc din Macheevca reprezintă un tip de construcții de case noui, care se execută în întreaga regiune a Donbasului. În acest orășel s'au mai construit o școală și un magazin. Fiecare casă are câte trei camere, baie, bucătărie și balcon.

*

ÎN UZINELE și fabricile din capitala R.S.S. Armenia, crește pe zi ce trece avântul în muncă. Printre fruntașii întrecerii socialiste în cinstea celei de a 32-a aniversări a Marii Revoluții Socialiste din Octombrie, se găsește uzina de carbid din Erevan care a depășit planul pe 9 luni.

La începutul lunii Octombrie, întreprinderea a economisit sute de tone de materii prime și a realizat 2,5 milioane ruble economii peste plan.

În uzina „Antodetal" se mărește numărul stahanoviștilor care au terminat îndeplinirea normelor anuale. Strungarul Malâșenco și șlefuitorul Melichian, raționalizatori, întâmpină sărbătoarea Marei Revoluții din Octombrie cu îndeplinirea a patru norme anuale.

Zilnic depășesc planul colectivele fabricii de conserve, de tutun și ale fabricilor de încălțăminte.

*

ÎNTRECEREA socialistă în cinstea celei de a 32-a aniversări a Marei Revoluții Socialiste din Octombrie, în care sunt antrenați muncitorii feroviari dela calea ferată a orașului Saratov, trece sub lozinca unei organizări perfecte a căilor ferate pentru sezonul de iarnă.

Recent, a avut loc un control efectuat de organele sindicale sovietice asupra pregătirii căilor ferate pentru sezonul de iarnă. La acest control au participat 2.500 de muncitori feroviari. Un mare ajutor în pregătirea căilor ferate pentru sezonul de iarnă, este acordat colectivelor de muncitori feroviari, de către Comitetele executive ale Sovietelor raionale.

*

INIȚIATIVA topitorilor de oțel din uzina „Secera și Ciocanul" din Moscova, care au pornit în întrecere pentru mărirea duratei de funcționare a furnalelor, a fost pe larg sprijinită de către metalurgiștii din Lâsva.

Rezultate minunate au fost obținute de către Nalubin, Bogumanov și Kolobov, topitorii de oțel stahanoviști. În timpul unei singure campanii, aceștia au efectuat la furnalul Nr. 1, — 296 șarje în loc de 160 prevăzute de plan.

Topitorii de oțel Cernășev, Braznicov și Kruticov, au efectuat 250 de șarje, în aceeași perioadă, la furnalul Nr. 4. Continuând întrecerea socialistă în cinstea celei de a 32-a aniversări a Revoluției Socialiste din Octombrie, ei și-au luat angajamente noui, ca să producă în timpul campaniei viitoare a furnalului, 275 șarje.

*

COLHOZURILE din Ucraina Sovietică, în cinstea celei de a 32-a aniversări a Marei Revoluții Socialiste din Octombrie, au obținut o nouă victorie în lupta pentru îndeplinirea înainte de termen a planului trienal de desvoltare a creșterii vitelor. Îndeplinirea acestei sarcini a fost programată pentru anul 1949.

Colhozurile din Republica Ucraineană au îndeplinit-o cu 3 luni înainte de termenul fixat, obținând și mari depășiri de norme.

Succese importante au obținut, deasemenea, colhozurile recent înființate din regiunile apusene ale Ucrainei.

Aici au fost înființate aproape 35 de ferme noui pentru creșterea vitelor cornute mari, pentru porci și oi. Colhozurile din Ucraina Subcarpatică posedă, depe acum, câte 3—4 ferme de creșteren vitelor.

*

ÎN CINSTEA celei de a 32-a aniversări a Marei Revoluții din Octombrie, se vor pune în funcțiune 50 de noui centrale hidro-electrice în colhozuri. Actualmente, circa 700 de colhozuri au fost electrificate și s'au construit peste 420 centrale electrice

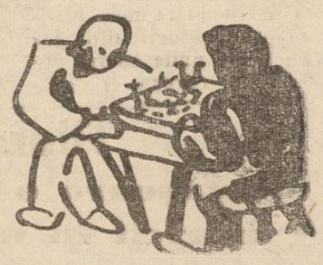

Marea Revoluție din Octombrie a deschis poporului drumul spre o viață fericită și îmbelșugată

(Urmare din pag. I-a)

În Rusia prerevoluționară, oamenilor muncii, care alcătuiau 84,1 la sută din populația țării, le revenea 25 la sut din venitul național. Capitaliștilor, moșierilor, chiaburimii, negustorimii și speculanților, care în total nu reprezentau decât 15,9 la sută din populație, le revenea 75 la sută din venitul național.

În Uniunea Sovietică, întreg venitul național este folosit pentru satisfacerea nevoilor sociale și individuale ale oamenilor muncii. În U.R.S.S., nici-o copeică nu este și nu poate fi însușită de clasele parazitare, exploatatoare, deoarece astfel de clase nu există în societatea socialistă.

Nu putem să nu amintim că în Statele Unite ale Americii și în Anglia, oamenilor muncii, — deși alcătuesc majoritatea covârșitoare a populației, — le revine mai puțin de 40 la sută din venitul național. Ce valoare mai au, după toate acestea, declarațiile demagogice ale laburiștilor englezi despre caracterul socialist al actualului guvern englez! Un astfel de „socialism" este fără îndoială, în slujba claselor capitaliste din Anglia: el le dă posibilitatea de a-și lua partea leului la venitul național.

O dovadă edificatoare a creșterii bunei stări materiale a oamenilor muncii din U.R.S.S., în urma victoriei Marei Revoluții Socialiste din Octombrie, o constitue inexistența șomajului și creșterea necontenită a numărului muncitorilor și funcționarilor. Numai în perioada dintre anii 19 8-1940, numărul muncitorilor și funcționarilor din U.R.S.S. a crescut dela 10 milioane 800 mii, la 31 milioane 200 mii, adică aproape de 3 ori. În primii 3 ani ai planului cincinal postbelic, numărul muncitorilor și funcționarilor ocupați în producție a continuat să crească neîntrerupt, din trimestru în trimestru și s'a mărit cu 6 milioane 200 mii oameni. În al doilea trimestru al anului în curs, numărul muncitorilor și funcționarilor din U. R. S. S. a crescut cu 1 milion 600 mii oameni, față de aceeași perioadă a anului 1948.

Politicienii și sociologii societății capitaliste au proclamat adeseori dreptul fiecărui om la muncă. Câte „charte", „manifeste", „declarații", au compus diferitele partide burgheze, proclamând în ele dreptul la muncă, ca drept inalienabil al fiecărui om! Toate aceste manifeste și declarații au rămas însă pe hârtie, deoarece clasele capitaliste nu sunt deloc interesate și nici nu s'au gândit vreodată să garanteze dreptul fiecărui om la muncă. Fără șomaj, fără armată de rezervă de brațe de muncă, țările capitaliste nu pot exista. Șomajul este indisolubil legat de capitalism.

Altfel stau lucrurile în Țara Socialismului, unde puterea se află în mâinile muncitorilor și țăranilor, unde producția socială se întemeiază pe proprietatea obștească socialistă, unde economia se desvoltă potrivit cu interesele și nevoile poporului, unde clasele exploatatoare au fost lichidate. Numai societatea socialistă a putut distruge rădăcinele șomajului: metoda capitalistă de producție. Numai în societatea socialistă, dreptul la muncă, proclamat de Constituția stalinistă, este realitate. În U.R.S.S. orice om are libertatea deplină de a se consacra acelui domeniu de producție socială a valorilor materiale sau culturale, în care el vrea să-și folosească forțele, cunoștințele și aptitudinile.

Ce pot răspunde țările capitaliste, unde armata de șomeri crește zilnic, în fața inexistenței șomajului în U. R.S.S.? Lumea imperialistă poate răspunde numai ceeace a scris, după sfârșitul războiului, revista „Bankers", organul cercurilor bancare americane. „Una din cele mai absurde idei ale timpului nostru, este ideea că fiecare om are dreptul la muncă".

În Țara Socialismului nu numai că este asigurat dreptul fiecărui om la muncă, dar fiecare muncitor, colhoznic, intelectual, știe că sporirea venitului național, condiționată de munca sa neprecupețită, de sforțările sale creatoare, asigură creșterea neîntreruptă a salariului său real. Salariul mediu al muncitorilor și funcționarilor din U. R. S. S., a crescut din 1928 până în 1940 aproape de 6 ori. Fondul anual de plăți al mări-rit în acești ani dela 8 miliarde 200 milioane ruble, la 162 miliarde ruble, adică de 20 ori. Salariul real al muncitorilor și funcționarilor din U.R.S.S. depășea încă în 1929 nivelul anului 1913, cu 67 la sută. În anii celui de al doilea plan cincinal, salariul real al muncitorilor și funcționarilor a crescut încă de 2 ori, iar în perioada de după război salariul real al muncitorilor și funcționarilor din Uniunea Sovietică a continuat să crească neîncetat și a făcut un salt deosebit de important după desființarea sistemului de cartele în 1947 și în urma repetatelor reduceri de prețuri la mărfurile de larg consum. Orânduirea colhoznică a lichidat mizeria la sate; vremurile când existau țărani fără pământ și fără vite sunt de mult uitate.

Țărănimea colhoznică posedă de 3,5 ori mai mult pământ decât posedau țăranii săraci și mijlocași în Rusia prerevoluționară. În perioada 1932-1940, veniturile în bani ale colhozurilor au crescut de 4,5 ori. Fondurile sociale ale colhozurilor reprezentau, înainte de război, peste 21 miliarde ruble, din care o zecime proveneau din fostele gospodării individuale ale țăranimii, 9 zecimi fiind dobândite sub regimul colhoznic.

Sporirea uriașă a veniturilor țărănimii sovietice, reese în mod deosebit de limpede prin comparația cu veniturile țărănimii din Rusia prerevoluționară. Încasările țăranilor din vânzarea grânelor, inului, laptelui și altor produse, reprezentau în 1914 sumi de 1 miliard 800 milioane ruble. În 1937, venitul în bani al statului sovietic reprezenta peste 30 miliarde ruble, crescând deci aproape de 17 ori față de cel din 1914. Cu toate pagubele materiale enorme pe care războiul le-a pricinuit agriculturii, veniturile în natură și în bani ale colhoznicilor în perioada de după război, au continuat să crească.

Subconsumația maselor stă la baza oricărei orânduiri sociale întemeiate pe exploatare, — a scris Enghels în „Anti-Dühring". Regimul capitalist duce la sărăcirea absolută și relativă a maselor muncitoare. Oamenii muncii capătă partea cea mai mică din produsul social, iar partea sa principală este însușită de clasele exploatatoare și stăpânitoare

„Contradicția dintre producție și consumație, proprie capitalismului, — a scris Lenin, constă în faptul că bogăția națională crește alături de creșterea mizeriei poporului că forțele societății cresc fără să crească în mod suficient consumația poporului.

Mizeria maselor populare din țările capitaliste în perioada adâncirii crizei generale a capitalismului, confirmă cu o deosebită forță această minunată analiză făcută de Lenin. Nu e nevoe să căutăm prea departe exemplele. Ceeace se petrece acum în Anglia și în celelalte țări capitaliste, în urma devalorizării lirei sterline, arată că clasele stăpânitoare tind cu orice preț să-și păstreze și să-și mărească veniturile prin scăderea și mai mare a nivelului de trai al maselor muncitoare. Și oricum s'ar sui și învârti leaderii laburiști, ei nu vor isbuti să ascundă sărăcirea continuă, atât relativă cât și absolută a poporului englez.

Marea Revoluție Socialistă din Octombrie a lichidat contradicțiile dintre producție și consumație, proprii capitalismului. În U.R.S.S. creșterea producției este în

Informațiuni

Filiala ARLUS

anunță pe toți responzabilii cu colțul ARLUS din instituții, intreprinderi și fabrici, că începând de astăzi le poate furniza material special pentru sărbătorirea prieteniei româno-sovietice.

Materialul se poate ridica zilnic, dimineața dela 8—13, și după masa dela 17-20.

Dela P. T. T.

Oficiul Poștal din localitate face cunoscut pe această cale că ultima corespondență pentru București este ridicată din cutiile poștale din fața Poștei la orele 9 și 30 minute.

Cetățenii pot depune deci scrisorile lor la cutiile amintite mai sus până la această oră cu siguranța că ele vor pleca chiar în aceiași seară.

Untură de porc

pentru cantine și salariați se distribuie începând de astăzi 26 Octombrie 1949, prin toate sucursalele magazinului de Stat „Moldova".

Se poate lua orice cantitate, la preț convenabil.

PROVINCIA

Vaslui

Zilele acestea a avut loc la Gospodăria Agricolă de Stat din comuna Laza, jud. Vaslui constituirea unei brigăzi utemiste de producție, cu un efectiv de 31 tineri țărani muncitori, având ca responsabil pe tânăra Aneta Balan.

Această brigadă utemistă de producție agricolă—prima în acest gen la noi în județ—a pornit din prima zi la îndeplinirea tuturor sarcinilor care rees din planul ei de lucru.

Deschiderea unei expoziții plastice

Filiala Arlus din Vaslui pregătește cu concursul sindicatelor și organizațiilor de masse locale o expoziție plastică cu subiectul „Prietenia Româno-Sovietică", care se va deschide între 1-7 Noembrie crt.

Cu această ocazie vor fi expuse lucrări de ale pictorilor vasluieni: Ciocon Nadia, prof. Florescu, Mircea Isăcescu și alții.

Economii de peste 600.000 lei la SMT Moara-Grecilor

Muncitorii dela Stațiunea de Mașini și Tractoare din comuna Moara-Grecilor, jud. Vaslui, întâmpină cea de a 32-a aniversare a Marii Revoluții Socialiste din Octombrie, cu succese însemnate în muncă.

Astfel, muncitorii Anton Tvartoclip, Constandache Aurel, Iurciuc Alexandru, Zigu Herșcovici, Butnaru Maria, Bârcă Elena și Avram Niusum, au terminat zilele acestea construirea unui autoturism din materiale vechi.

In prezent, toți acești muncitorii lucrează la construirea unui autoturism care va fi terminat încă în cursul acestei luni și a unui autocamion care va fi gata până la 7 Noembrie.

Construind aceste vehicole, muncitorii mai sus notați pe lângă că înlătură o mare greutate în munca stațiunii: lipsa mijloacelor de transport, aduc și o economie de peste 600.000 lei.

IONEL POPOVICI

Filarmonica „Moldova" desfășoară o susținută operă de difuzare a muzicii în mijlocul masselor muncitoare

(Urmare din pag. I-a)

larmonicii să poată face față greutăților de transport.

Viitoarea stagiune

Stagiunea concertelor simfonice săptămânale va începe la 4 Noembrie cu un concert închinat comemorării lui Fr. Chopin, care va avea loc în ziua de 4 Noembrie.

Concertul va fi dirijat de maestrul C. Bobescu, iar ca solistă la pian va fi probabil d-na Mândru Katz.

Concertele acestei stagiuni vor avea loc tot în sala Teatrului Național.

Intre timp însă, se speră că va putea fi amenajată și o sală de concerte de cameră în fostul local Nôtre Dame.

Pentru această stagiune muzicală se așteaptă o serie de soliști și dirijori programați dela Bucureștii care vor oferi auditorilor ieșeni concerte memorabile.

Se intenționează înființarea unei corale

In proect, conducerea Filarmonicii „Moldova" are și înființarea unei corale de aproximativ 60 persoane, și selecționarea unor soliști pentru a se da și unele spectacole de operă.

Pentru corală a fost prevăzută în buget o sumă de 5 milioane.

O altă inițiativă luată de Filarmonica ieșană este aceea de a se confecționa instrumentiștilor costume speciale pentru concerte, astfel ca întreaga orchestră să apară pe scenă în smoking —contribuind la crearea unei atmosfere mai deosebite, sobră, proprie desfășurării în condiții adecvate a bucăților simfonice.

In cinstea lui 7 Noembrie

In cinstea sărbătoririi prieteniei româno-sovietice, orchestra simfonică „Moldova" va da un concert de gală în sala Teatrului Național, al cărui program va fi alcătuit din compoziții ale autorilor ruși și sovietici.

R. P. R.

PARCHETUL TRIBUNALULUI IAȘI

D-na Trintiuc Maria, născută Găină, domiciliată Iași, strada Moara de Foc No. 26, prin petiția înregistrată la Parchetul Tribunalului jud. Iași sub No. 18.267 din 24 Octombrie 1949, cere reconstituirea actului său de naștere, născută în comuna Ciocușna județul Hotin din părinții Iacob și Ecaterina Găină, în anul 1892.

NOI, PROCURORUL ȘEF AL PARCHETULUI TRIBUNALULUI IAȘI

In conformitate cu dispozițiunile art. 3 din Decretul Lege No. 4062 din 15 Decembrie 1940, invităm autoritățile și persoanele care dețin sau cunosc extractul sau alte înscrisuri referitoare la actul a cărui reconstituire se cere, prin petițiunea de mai sus, să le depună de urgență și să se prezinte la Parchetul acestui Tribunal, pentru a ne da relații.

Procuror Șef, GH. VUZA

Grefier Șef, I. Briul

R. P. R.

Parchetul Trib. Jud. Iași

Dl. Haber Iacob domiciliat în Iași strada Haia Lifschitz 67, prin petiția înregistrată la Parchetul Tribunalului Iași sub No. 18311 din 24 Octombrie 1949, cere reconstituirea actelor sale de naștere și de căsătorie.

Născut în orașul Vijnița jud. Storojineț la data de 13 Sept. 1906 din părinții căsătoriți legitim Naftule și Malca Haber născută Stalman.

Căsătorit la 30 Iunie 1932 în orașul Vijnița jud. Storojineț cu Dora Heffer născută la 5 Dec. 1906 din părinții Osias și Klara la Vijnița Storojineț.

Noi, Procurorul Șef al Tribunalului Iași.

In conformitate cu dispozițiunile art. 3 din Decretul Lege No. 4062 din 15 Decembrie 1940, invitâm autoritățile și persoanele care dețin sau cunosc extractul sau alte înscrisuri referitoare la actul a cărui reconstituire, se cere prin petițiunea de mai sus, să le depună de urgență și să se prezinte la Parchetul acestui Tribunal, pentru a ne da relații.

Procuror Șef, Gh. Năstase

Grefier Șef Damian

Școala Medie Tehnică de Energie Electrică Iași

ANUNȚ

Se aduce la cunoștința celor interesați, că în Iași a luat ființă Școala Medie Technică de Energie Electrică.

Condițiunile de admitere sunt:

Candidații să fie absolvenți a 7 clase elementare sau să aibă studii echivalente.

Vârsta maximă de 16 ani, se vor acorda dispense de vârstă.

Actele ce trebuesc depuse sunt: Cerere de înscriere la concurs, certificat de școlaritate, certificat de stare materială, extras după certificatul de naștere.

Inscrierea la concursul de admitere în această școală, se face la Școala Medie Technică Metalurgică, Str. Ing. Ada Marinescu Nr. 2 Iași, în fiecare zi.

Acest examen se va ține pe data de 30 Octombrie crt.

Majoritatea elevilor, vor fi interni.

Programul școlii, cât și drepturile ce le vor avea obsolvenții, sunt aceleași ca la toate școlile medii.

Direcțiunea

R. P. R.

Parchetul Trib. Jud. Iaș

D-na Haber Eti, născută Stalman, domiciliată în Iasi strada Haia Lifschitz Nr. 67 prin petiția înregistrată la Parchetul Tribunalului Iași sub Nr. 18309 din 24 Octombrie 1949, cere reconstituirea actului său de naștere, născută la data de 30 Aprilie 1916 din părinții căsătoriți legitim Naftule și Melca Haber, născută Stalman în comuna Vijnița Județul Storojineț — Bucovina.

Noi, Procurorul Șef al Tribunalului Iași.

In conformitate cu dispozițiunile art. 3 din Decretul Lege Nr. 4062 din 15 Decembrie 1940, invităm autoritățile și persoanele care dețin sau cunosc extractul sau alte înscrisuri referitoare la actul a cărui reconstituire se cere, prin petițiunea de mai sus, să le depună de urgență și să se prezinte la Parchetul acestui Tribunal, pentru a ne da relații.

Procuror Șef, GH. NASTASE

Grefier Șef, (Indiscifrabil)

R. P. R.

Parchetul Trib. Jud. Iași

D-na Catingher Pela născută Zinman domiciliată în Iași str. 9 Mai 10 prin petiția înregistrată la Parchetul Tribunalului Jud. Iași sub Nr. 18315 din 24 Octombrie 1949 cere reconstituirea actului său de naștere născută în orașul Bălți la 30 August 1881 din părinții Nahman Meier și Golda Zinman căsătoriți în Bălți în anul 1900 luna August 20

Noi Procuror Șef al Tribunalului județului Iași,

In conformitate cu dispozițiunile art. 3 din Decretul Lege Nr. 4062 din 15 Dec. 1949, invităm autoritățile și persoanele care dețin sau cunosc extractul sau alte înscrisuri referitoare la actul a cărei reconstituire se cere prin petițiunea de mai sus, să le depună de urgență și să se prezinte la Parchetul acestui Tribunal, pentru a ne da relații.

Procuror Șef,

GH. VUZA

Grefier Șef, I. Briul

R. P. R.

Parchetul Trib. Jud. Iași

D-na Haber Dora, născută Hefter, domiciliată în Iași strada Haia Lifschitz No. 67, prin petiția înregistrată la Parchetul Tribunalului Iași sub No. 18310 din 24 Octombrie 1949, cere reconstituirea actului său de naștere, născută la data 5 Decembrie 1906 în orașul Vijnița județul Storojineț din părinții căsătoriți legitim Osias și Klara Hefter.

Noi, Procurorul Șef al Tribunalului Iași.

In conformitate cu dispozițiunile art. 3 din Decretul Lege No. 4062 din 15 Decembrie 1940 invităm autoritățile și persoanele care dețin sau cunosc extractul sau alte înscrisuri referitoare la actul a cărui reconstituire se cere, să le depună de urgență și să se prezinte la Parchetul acestui Tribunal, pentru a ne da relații.

Procuror Șef, GH. NASTASE

Grefier Șef, (Indiscifrabil)

R. P. R.

Parchetul Trib. Jud. Iași

Dl. Jaminer Zalman, în Iași strada Potcoavei No. 11 prin petiția înregistrată la acest Parchet sub No. 18143 din 22 Octombrie 1949, cere reconstituirea actului său de naștere, născut la data de 7 Ianuarie anul 1907 din părinții căsătoriți legitim Marcu și Ita Jaminer în comuna Rezina din județul Orhei-Basarabia.

Noi, Procurorul Șef al Tribunalului Iași.

In conformitate cu dispozițiunile art. 3 din Decretul-Lege No. 4062 din 15 Decembrie 1940, invităm autoritățile și persoanele care dețin sau cunosc extractul sau alte înscrisuri referitoare la actul a cărui reconstituire se cere prin petițiunea de mai sus, să le depună de urgență și să se prezinte la Parchetul acestui Tribunal, pentru a ne da relații.

Procuror Șef. GH. VUZA

Grefier Șef, I. BRIUL

R. P. R.

Parchetul Trib. Jud. Iași

D-na Haia Iosub, născută Creiman domiciliată în Iași strada Ilie Pintilie No. 14 prin petiția înregistrată la Parchetul Tribunalului Iași sub No. 18 288 din 24 Octombrie 1949, cere reconstituirea actului său de naștere, născut în com. Sculenii Tg. Jud. Iași la data de 30 Martie 1914 din părinții Aizic și Ruha Creiman, căsătoriți legitim.

Noi, Procurorul Șef al Tribunalului Iași.

In conformitate cu dispozițiunile art. 3 din Decretul Lege No. 4062 din 15 Decembrie 1940, invităm autoritățile și persoanele care dețin sau cunosc extractul sau alte înscrisuri referitoare la actul a cărei reconstituire se cere prin petiția de mai sus, să le depună de urgență și să se prezinte la Parchetul acestui Tribunal, pentru a ne da relații.

Procuror Șef, GH. NASTASE

Grefier Șef, I. Damian

R. P. R.

„Parchetul Trib. Jud. Iași

D-na Riva Goldștein, născută Creiman domiciliată în Iași strada 9 Mai No. 12 prin petiția înregistrată la Parchetul Tribunalului jud. Iaș sub No. 18.289 din 24 Oct. 1949; cere reconstituirea actului său de naștere născută la data de 23 August 1918 din părinții Aizic și Ruhla Creiman în comuna Sculeni Tg. Județul Iași căsătoriți legitim.

Noi, Procurorul Șef al Tribunalului județului Iași

In conformitate cu dispozițiunile art. 3 din Decretul Lege No. 4062 din 15 Decembrie 1940, invită autoritățile și persoanele care dețin sau cunosc extractul sau alte înscrisuri referitoare la actul a cărui reconstituire se cere prin petițiunea de mai sus să le depună de urgență și să se prezinte la Parchetul acestui Tribunal pentru a ne da relații.

Procuror Șef,

GH. NASTASE

Grefier Șef, Damian

R. P. R.

Parchetul Trib. Jud. Iași

D-nii Cogan Neha și Cogan Isac, ambii domiciliați în Iași strada Cuza Vodă No. 66 prin petiția înregistrată la acest Parchet sub No. 17.886 și 17.887 din 19 Octombrie 1949, cere reconstituirea actelor de naștere—numiți sunt născuți după cum urmează:

Cogan Neha născută în com. Tarutine jud. Cet. Albă la 27 Iulie 1917 din părinții Isac și Adela Rosenblat, născută Tubin.

Cogan Isac, este născut la data de 26 Ianuarie 1916, în orașul Chișinău jud. Lapușna din părinții Meer și Rifca Cogan, născută Goldște.

Noi, Procurorul Șef al Tribunalului Iași

In conformitate cu dispozițiunile art. 3 din Decretul Lege No. 4062 din 15 Dec. 1940, invităm autoritățile și persoanele care dețin sau cunosc extractul sau alte înscrisuri referitoare la actul a cărui reconstituire se cere prin petițiunea de mai sus, să le depună de urgență și să se prezinte la Parchetul acestui Tribunal, pentru a da relații.

Procuror Șef,

GH. VUZA

Problema aprovizionării cu cartofi

(Urmare din pag. I-a)

numai decât să urgenteze această operațiune, întrucât Banca R. P. R. acordă cantinei câte 1500 lei pentru fiecare salariat ce ia masa, în vederea aprovizionărilor pentru iarnă.

*

Masele consumatoare se pot aproviziona cu cartofi dela compartimentele Aprozarului din Tatarași, Ilie Pintilie, Păcurari, etc. cât și dela cooperative.

Organele Secțiunile comerciale ale Comitetului Provizoriu împreună cu Miliția Economică au sarcina să vegheze să nu se achiziționeze cartofi pentru specula. Activele cetățenești au și ele îndatorirea să urmărească această problemă și să demaște de îndată pe aceia care își procură acest produs în scop speculativ.

Iar Comcerea ul trebue să se preocupe ca ritmul colectărilor să crească mai mult pentru ca eventuala schimbare a timpului să nu stânjenească buna desfășurare a aprovizionării.

soțită de creșterea consumației. Intreaga economie națională a URSS se desvoltă în interesul poporului. Grija pentru om, pentru popor stă la baza activității tuturor organizațiilor de Stat și sociale din URSS.

In cei 32 ani care au trecut dela Marea Revoluție Socialistă din Octombrie, oamenii muncii din Uniunea Sovietică au tras nu numai foloase politice, dar și materiale depe urma marei cotituri care a deschis o eră nouă în istoria omenirii. Poporul sovietic trăește acum incomparabil mai bine și mai fericit decât înainte.

In fața noastră se înalță culmile luminoase ale fericirii celor ce muncesc. Această fericire ne-o dă societatea comunistă pe care o construește cu încredere și succes marele popor sovietic, sub conducerea Partidului lui Lenin și Stalin.

Mica publicitate

PIERDUT Planul de Cultură Nr. 50 și proces verbal de treeriș Nr. 46 pe numele Ruxandra Loghin. Com. Erbiceni jud. Iași.

PIERDUT Buletinul Biroului Populației și dovada dela Spitalul Central pe numele Căpățână Maria str. Olaru Nr. 13. Le declar nule.

PIERDUT în sala „Cartea Rusă" un porte-monais albastru ce conținea: un carnet studențesc și un buletin de populație pe numele de Zilberman Edik plus una cartelă de alimente pe care le declar nule.

PIERDUT Buletinul Biroului Populației Iași 2 cartelă îmbrăcăminte 1 Tg. B și 1 Tip. D și 1 cartelă de lemne pe nume e Tecla Coca și Ștefan Coca str. Făină 3. Le declar nule.

PIERDUT Buletinul Biroului Populației Iași pe numele Rotaru Mircea str. Canta 13. Il declar nul.

PIERDUT Planul de Cultură N. 51 și Proces-Verbal de treeriș Nr. 47 pe numele Pascal Gheorghe Com. Erbiceni jud. Iași.

PIERDUT certificat de absolvire a Școalei Comerciale Elimentare N. V. Ștefăniu și de cl. I Comerț Superior curs seral Iași pe numele Ionescu Mihai str. Sohcu 14. Le declar nule.

PIERDUT Bulet. Bir. Pop. pe numele Lărgeanu Constantin str. Tătora No. 157 Il declar nul.

Abonați-vă la «Opinia»

Muncitori. Meseriași. Tehnicieni, Intelectuali, Studenți, Eleve și Elevi, vizionați filmele Documentare și Științifice

S. A. SOVROMFILM

CINEMA TIMPURI NOI

Prezintă astăzi

ISTORIA UNUI INEL

Film de lung metraj

Pionierii în Georgia

Școala pictorilor ruși și

Jurnal Romfilm

Programul rulează încontinuu nefiind spectacole fixe

INTRAREA GENERALA 15 LEI

S. A. SOVROMFILM

prezintă

PROGRAMUL

FESTIVALULUI FILMULUI SOVIETIC

24 — 30 Octombrie

			26	27	28	29	30
Phöenix			Balada Siberiei	Alex. Matrosov	A treia lovitură	Tânăra Gardă (ambele serii)	Intâlnire pe Elba
Maxim Gorki			A treia lovitură	Povestea unui om adevărat	Intâlnire pe Elba	Alex. Matrosov	Invățătoarea din Șatrâi
Sidoli			Povestea unui om adevărat	A treia lovitură	Alex. Matrosov	Invățătoarea din Șatrâi	Iurământul

Tovarășii responsabilii sindicali ai Intreprinderilor din Iași, sunt invitați să treacă din timp pela cinematografele respective pentru a ridica biletele cu 50 la sută reducere la Festivalul Filmului Sovietic

In mod excepțional în săptămâna festivalului filmului sovietic se va rula încontinuu nefiind spectacole fixe

ULTIMELE ȘTIRI

Indignarea opiniei publice din Austria exprimată împotriva condamnării fruntașilor comuniști din St.-Unite

VIENA 26 (Agerpress). — Opinia publică democrată din Austria își exprimă profunda indignare împotriva condamnării fruntașilor comuniști din Statele Unite. Ziarul „Oesterreichische Volksstime" subliniază că sentința pronunțată de tribunalul american a fost bazată pe declarațiile agenților de poliție, și că întreg procesul s'a desfășurat într'o atmosferă de psihoză de război.

Acest proces, scrie ziarul, a fost îndreptat împotriva libertății, opiniilor și ideilor și nu are precedent în istoria justiției.

Chiar și martorii și judecătorii hitleriști din procesul „incendierea Reichstagului" nu au mințit cu atât cinism ca judecătorii Statelor Unite „libere".

Mult lăudata „democrație" americană și-a desvăluit adevărata ei față. Sentința pronunțată de tribunalul american este un atac împotriva păcii și oglindește groaza magnaților financiari față de invincibila forță a socialismului. Procesul fruntașilor comuniști din Statele Unite, subliniază ziarul, arată că reacțiunea americană a trecut dela democrație la fascism și recurge la metodele fasciste de persecutare a opoziției politice."

„Condamnații" procesului dela New-York sunt învingători. Ei luptă pentru cauza democrației și progresului, păcii și socialismului și această cauză nu poate fi înfrântă.

C. C. al Partidului Comunist Austriac a adresat Președintelui Partidului Comunist din Statele Unite Forster un mesagiu în care exprimă protestul și hotărîrea comuniștilor austriaci de a lupta împotriva justiției de clasă a miliardarilor americani.

Noi vedem în fruntașii Partidului Comunist din Statele Unite condamnați, arată mesagiul, pe cei mai buni luptători ai poporului american pentru pace, democrație și libertate. Imperialiștii s'au demascat ei înșiși prin această sentință rușinoasă, întărind în acelaș timp convingerea tuturor oamenilor cinstiți că este necesară intensificarea luptei împotriva imperialismului și fascismului.

O nouă demascare

a judecătorului Medina, lacheu al Wall-Street-ului

NEW-YORK 26 (Agerpres). Robert Thompson, președintele comitetului Partidului Comunist din statul New-York, a dat ziarelor spre publicare o declarație în care arată că judecătorul Medina a recurs la „o demagogie ultima" condamnându-l la numai 3 ani închisoare, în timp ce ceilalți 10 fruntași ai Partidului Comunist i-a condamnat la maximum de pedeapsă: 5 ani închisoare.

Eu ca și sute de mii de alți veterani, nu ne bucurăm de faptul că acest judecător, lacheu al Wall-Street-ului a găsit de cuviință să-mi reducă cu 2 ani durata pedepsei, datorită faptului că sunt decorat cu ordinul „Crucea pentru merite". Meritele mele militare nu sunt izolate.

In încheere declarația arată că demagogia lui Medina nu-și va atinge scopul; Partidul Comunist care luptă în fruntea forțelor păcii și progresului, va avea grijă ca bancherii din Folly Square să nu fie făuritorii Americii viitoare.

COMUNICATUL

Cercului Teritorial Iași

Cu privire la încorporarea tinerilor născuți în 1927 și 1928

Cercul Teritorial Iași aduce la cunoștință următoarele:

1. Cu începere dela 20 Noembrie 1949, se vor prezenta în fața comisiei de încorporare, tinerii născuți în anii 1927 și 1928, care au primit ordine de chemare.

2. Transportul recruților dela vatră la Cercurile Teritoriale se va face astfel:

Cu calea ferată vor călători tinerii care domiciliază la o distanță mai mare de 25 km. de Cercul Teritorial respectiv.

Cu mijloace proprii, acei care domiciliază la o distanță mai mică de 25 km. de Cercul Teritorial.

3. Prezentarea tinerilor care au primit ordine de chemare, la Cercul Teritorial, se va face după programul de mai jos:

Cei din plasa Tg. Frumos se vor prezenta la cerc la 20 Noembrie 1949, cei din plasa Podul Iloaie la 21 Noembrie, cei din plasa Șipote la 22 Noembrie, cei din plasa Bucium la 23 Noembrie, cei din orașu Iași la 25 Noembrie, și cei din plasa Copou la 27 Noembrie.

Azi are loc ședința Cenaclului Literar din Iași

Astăzi la orele 18 va avea loc ședința obișnuită a „Cenaclului Literar din Iași" în localul Filialei Iași a Uniunii Scriitorilor din R. P. R. din str. Cuza Vodă No. 45 (în localul fostei farmacii „Sănătatea").

Vor ceti din lucrările lor: I. Bălășoiu, Darie Magheru, Ion Destelnica (versuri) și Necu Ivan (proză).

Toți acei care se interesează de problemele cultural artistice sunt invitați a lua parte.

Astăzi după amiază pe stadionul 23 August

CSU Iași — CFR Iași

Astăzi după amiază începând dela orele 15 fix are loc pe stadionul 23 August întâlnirea amicală de fotbal între formațiile locale: CSU și CFR.

Fondurile realizate vor fi vărsate pentru construirea „Casei Scânteii".

Echipele vor alinia formațiile:

CFR: Streșină, Scutaru—Diaconescu, Drumea—Buimistriuc—Savin—Teni-Nastea—Leonte—Bârzan—Buimistriuc II.

CSU: Săbăslău, Iliuțan—Toisan, Schreiner—Vâlvoiu, Tudor, Daraban—Gârleanu—Manolescu — Gologan—Gavrilă.

Este probabil ... ambele echipe să încerce cu prilejul acestei partide jucători noi.

Constituirea în localitate

a „Cooperativei de producție I.O.V.R., Gh. Gheorghiu-Dej"

In prezența membrilor Comitetului Provizoriu al orașului Iași, a delegaților Crucii Roșii și a unui mare număr de I. O.V.R-iști, a avut loc în localul Comitetului Provizoriu orășenesc, constituirea cooperativei de producție I. O. V. R., denumită „Gh. Gheorghiu-Dej".

După citirea statutului, a fost ales Comitetul de conducere și cenzorii.

Prin înființarea acestei cooperative de producție, numeroși invalizi vor putea intra pe făgașul muncii productive.

Din partea noului Comitet de conducere, invalidul Onofrei, a adus mulțumiri Partidului și Guvernului, care în preocuparea lor permanentă pentru asigurarea unui trai demn celor mulți, a avut grijă și de I.O.V.R-iști.

Din partea organului local al puterii de Stat, d-l Anton Paluga, președintele Comitetului Provizoriu a orașului nostru, a promis tot sprijinul acestei cooperative, care va trebui să fie de real folos atât pentru I O.V.R-iști, cât și pentru toți oamenii muncii.

In Franța

Șase milioane voturi în favoarea păcii

PARIS 26 (Agerpres). — Duminecă în cadrul ședinței Consiliului Național al organizației „Luptătorii pentru pace și libertate" din orașul Ivry, s'a declarat că după date preliminare s'au înregistrat până acum pe tot cuprinsul Franței peste 6 milioane de voturi în favoarea păcii. In special, în departamentul Seine-St-Oise au votat pentru pace 315.000 de persoane.

Deschiderea

celui de al doilea Congres al sindicatelor albaneze

TIRANA 26 (Agerpres) — Agenția telegrafică Albaneză transmite:

La 23 Octombrie, în centrul industrial Kuciova, s'a deschis cel de al doilea Congres al sindicatelor albaneze.

In aplauze furtunoase au fost aleși în prezidiul de onoare Biroul Politic al C. C. al Partidului Comunist (b) al U.R.S.S., în frunte cu I. V. Stalin, Biroul Politic al C. C. al Partidului Muncii din R. P. Albania în frunte cu Enver Hodgee, președintele și vicepreședintele F. S. M.) și prezidiul Consiliului Central al sindicatelor sovietice.

Congresul a salutat pe G-ral Col. Enver Hodgea, secretar general al Partidului muncii din R. P. Albania.

Ordinea de zi a Congresului cuprinde următoarele puncte:

1. Raportul Consiliului general și al Comisiei de Control.

2. Aprobarea proectului de statut al sindicatelor albaneze.

3. Alegerea Consiliului general și a comisiei de control.

O delegație economică poloneză a sosit în Capitală

O delegație economică poloneză, condusă de Franciszek Fabianski, subdirector în Ministerul Comerțului Exterior al Republicii Polone, a sosit la București pentru încheierea unui nou acord comercial și de plăți.

Prin noul acord ce se va încheia, schimburile comerciale între cele două țări vor continua în spiritul colaborării economice dintre R.P.R. și Republica Polonă.

In același timp, prin noul acord se va asigura un schimb de informații cu caracter tehnic în diverse sectoare industriale, utile realizării planurilor economice ale celor două țări.

Impozitul pe chirii

trebue vărsat în luna Noembrie

Depunerea declarațiilor de auto impunere pe luna Octombrie

Potrivit dispozițiunilor legii impozitului pe veniturile populației, impozitul pe chirii pentru ultimul trimestru al anului în curs trebuie vărsat în luna Noembrie.

Chiriașii trebuie să rețină și să verse în contul proprietarilor respectivi impozitele calculate potrivit legii.

Chiriașii salariații și pensionarii au dreptul de a vărsa acest impozit până cel mai târziu la data de 10 Decembrie a. c.

*

La 1 Noembrie încep operațiunile de impunere a declarațiilor de auto-impunere asupra veniturilor realizate în cursul lunii Octombrie.

Depun declarații de auto-impunere lunare: comercianții, industriașii și meseriașii asimilați acestor categorii.

Termenul pentru depunerea acestor declarații de auto-impunere expiră la data de 10 Noembrie a. c.

Plata ratei a 3-a din impozitele restante eșalonate.

Pană la finele lunii Octombrie, contribuabilii cari datorează impozite restante (din anii trecuți) și care beneficiază de eșalonare în rate lunare egale, trebuie să verse rata treia din aceste impozite.

Cei ce nu vor depune în termen rata eșalonată, decad din beneficiul plății restanțelor din impozite în aceste condițiuni, fiind urmăriți pentru întreaga sumă datorată, la care se va adăuga majorările legale.

Tot până la finele lunii Octombrie a. c., meseriașii, liberii profesioniști și proprietarii de clădiri trebue să verse cota lunară din impozitele datorate pe acest an.

Reacționarii americani

recurg la metode fasciste pentru a-și întări poziția din ce în ce mai șubredă

PEKING 26 (Agerpress). — China Nouă transmite:

Ziarul „Jenhinjih Pao" care apare la Peking publică un articol în care protestează împotriva sentinței pronunțată în procesul celor 11 fruntași ai partidului Comunist din Statele Unite.

„Sentința dată de reacționarii americani, scrie ziarul, arată că ei au recurs la metode fasciste brutale pentru a-și întări poziția din ce în ce mai șubredă.

Guvernul Truman este atât de slab și de izolat în fața puterii poporului, încât este obligat să arunce masca, faimoasei „democrații americane".

In încheere ziarul scrie: „mișcarea pentru apărarea fruntașilor Partidului Comunist din Statele Unite începută în Statele Unite, se intensifică și popoarele din lumea întreagă trebuie să o susțină cu hotărâre, să lupte cu toate forțele lor pentru a sili pe reacționarii americani să suporte consecințele sentinței rușinoase și ilegale pronunțată de ei.

In Grecia monarho-fascistă

ANULAREA pedepselor unor trădători care au colaborat cu ocupanții germani

ATENA 26 (Agerpres). — Comisia deplinelor puteri înființată de guvernul monarho-fascist dela Atena a adoptat un proect de lege pentru anularea pedepselor unei serii de trădători care au colaborat cu ocupanții germani.

Guvernul Republicii Democrate Germane

este ferm hotărât să lupte pentru cauza păcii și prieteniei între popoare

Declarația adresată de guvernul Republicii Democrate Germane tuturor guvernelor

BERLIN 26 (Agerpres). — Tass transmite:

La 24 Octombrie, Max Keilsohn, șeful serviciului presei din ministerul afacerilor externe al Republicii Democrate Germane, a dat citire în fața reprezentanților presei germane și străine declarației ministrului de afaceri externe, în care se spune:

„In numele guvernului provizoriu al Republicii Democrate Germane, ministrul de afaceri externe a adresat tuturor guvernelor următoarea declarație:

La 7 Octombrie 1949 a fost constituită la Berlin Republica Democrată Germană. In aceiași zi, Camera Populară provizorie a anunțat că Constituția Republicii Democrate Germane, aprobată la 30 Mai 1949 de către cel de-al treilea Congres al poporului german, a intrat în vigoare.

La 11 Octombrie 1949, d. Wilhelm Pieck a fost ales președinte al Republicii Democrate Germane. După numirea, la 7 Octombrie 1949, a d-lui Otto Grotewohl ca prim-ministru al guvernului provizoriu al Republici Democrate Germane, acesta a prezentat la 12 Octombrie 1949 Camerii Populare provizorii, guvernul pe care l-a format și a dat publicității o declarație guvernamentală. In același zi, Camera Populară provizorie a aprobat alcătuirea guvernului și declarația guvernamentală.

Această declarație guvernamentală expune bazele politicii guvernului provizoriu al Republicii Democrate Germane. Guvernul este însuflețit de dorința de a face tot ce-i stă în putință pentru a obține restaurarea unității Germaniei pe baze democratice și pașnice. El urmărește încheierea cât mai grabnică a tratatului de pace între puterile aliate și Germania.

Guvernul provizoriu al Repulicii Democrate Germane recunoaște pe deplin acordurile încheiate în comun de aliați cu privire la Germania și în primul rând, acordurile dela Yalta și Potsdam. Guvernul este ferm hotărît să îndeplinească pentru cauza păcii și prieteniei între popoare toate obligațiile puse în sarcina poporului german prin aceste acorduri.

Principiul călăuzitor în toate sarcinile pe care și le propune guvernul provizoriu al Republicii Democrate Germane este împiedicarea reînvierii imperialismului german cu aspirațiile lui de cucerire, precum și stabilirea de legături pașnice și prietenești între poporul german și toate celelalte popoare, în special cu poporul sovietic, al cărui guvern recunoaște interesele naționale ale poporului german, pe care în repetate rânduri, le-a apărat și reprezentat.

Republica Democrată Germană a și fost recunoscută de Uniunea Sovietică, a cărei greutate în relațiile internaționale este de o importanță hotăritoare, precum și de alte state. Relații diplomatice au fost stabilite între Republica Democrată Germană și aceste state.

Căutând să traducă în fapt promisiunea făcută poporului german de a-și relua locul printre popoarele libere și pașnice, de a se preocupa și de a contribui la cauza consolidării păcii și a legăturilor de prietenie între toate popoarele, guvernul provizoriu al Republicii Democrate Germane consideră că este de dorit și necesar, în interesul ambelor părți, să se stabilească relații diplomatice, economice și de altă natură, normale între guvernul provizoriu al Republicii Democrate Germane și orice stat care este gata să stabilească astfel de relații în baza respectului reciproc și egalității.

In numele guvernului provizoriu al Republicii Democrate Germane, ministru al afacerilor străine, Georg Dertinger, Berlin, 24 Octombrie 1949.

Noile măsuri

de „austeritate" anunțate de Atlée au produs o impresie penibilă

— Comentariile presei britanice —

LONDRA 26 (Agerpress) Intreaga presă britanică se ocupă Marți pe larg de noile măsuri economice anunțate de primul ministru, Attlée în Camera Comunelor.

„Financial Times" publică un articol de fond intitulat „jumătăți de măsuri", în care critică noul program de austeritate prezentat de Attlée.

In genere ziarele publică comentarii sub titluri ca: „Attlèe vrea să vindece rănile țării, suprimând consultațiile medicale gratuite".

Times scrie ca declarațiile lui Attlèe în Camera Comunelor au creiat „o impresie penibilă".

Ziarul „Daily Express" prevede că în urma reducerii programului de cheltueli în domeniul construcțiilor vor rămâne pe drumuri 125000 de muncitori din construcții.

„News Chonicle" este de părere că noul program de austeritate „va duce la o nouă mărire a prețurilor".

SCURTE ȘTIRI EXTERNE

MOSCOVA 26 (Agerpres) O delegație a Asociației Franța-U.R.S.S, condusă de vicepreședintele Asociației Fernand Grenier a sosit la 23 Octombrie la Moscova în urma invitației Asociației pentru relațiile culturale cu străinătatea.

La aeroport, delegația a a fost salutată de Kisilova, membră în direcțiunea Asociației V.O.K.S. precum și alți reprezentanți ai acestei asociații.

*

LONDRA 26 (Agerpres) Camera de comerț din Liverpool a adoptat în unanimitate o rezoluție prin care cere lui Attlée „să convoace imediat o conferință a tuturor reprezentanților vieții comerciale pentru a studia gravele probleme care se pun Marii Britanii. După ce arată că „situația financiară a Marei Britanii este deosebit de gravă", rezoluția constată că măsurile economice anunțate Luni de către Attlée sunt „cu totul nepotrivite".

ANUL 41 Nr. 946

PAGINI 4 LEI

Vineri 28 Octombrie 19 9

ABONAMENTE
Lei 360 l. . . . . 3 luni
„ 5000 întreprinderi, autorităţi pe un an

Atelierele tipografice
AŞI Str. ŞTEFAN CEL MARE 50-52

OPINIA

ZIAR POPULAR COTIDIAN

Redacţia
IAŞI, STR. VASILE ALECSANDRI 11
Administraţia
IAŞI, STR. CUZA VODA Nr. 50

TELEFOANE
Redacţia (Nr. 1206
„ 1210
Administraţia „ 2042

Duminică 30 Octombrie

A doua adunare populară în sala Ateneului Ilie Pintilie

convocată de Comitetul Provizoriu orăşenesc să va alege activul cetăţenesc al cartierului

In acţiunea pornită de Comitetul Provizoriu orăşenesc de a strânge din ce în ce mai mult legătura cu masele largi populare, s'a convocat pentru Duminică 30 Octombrie la ora 10 jum. dim. a doua adunare populară ce va avea loc în sala Ateneului Ilie Pintilie.

Preşedintele Comitetului Provizoriu orăşenesc va face o dare de seamă asupra realizărilor îndeplinite în cartierele Ilie Pintilie şi Prof. Dr. Parhon.

In ultima vreme Comitetul Provizoriu prin secţiunile sale a îndeplinit înfăptuiri remarcabile în sus arătatele cartiere.

Cu sprijinul organului local al puterii de Stat, s'au înfiinţat în cartierele Ilie Pintilie, şi Prof. Parhon numeroase unităţi ale Societăţii Comerciale de Stat Iaşi, Aprozar, Ciocanul, etc; s'a extins iluminatul public şi iluminatul la domiciliu într'un mare număr de străzi din aceste sectoare ale oraşului; pe străzile Bucium, Ţuţora şi M. Sturza a fost prelungită conducta de apă; pe tărâm sanitar, pe lângă circumscripţia 2-a, dispensarul de puericultură şi cel prenatal, s'a mai creat circa o casă sanitară în str. Prof. Parhon; iar dispensarul Mina Grunberg din str. Ilia Pintilie este ajutat de secţiunea sanitară prin medicii trimişi să consulte la acel dispensar; din punct de vedere cultural funcţionează Ateneele Ilie Pintilie, Dr. C. I. Parhon, precum şi Ateneul Şalom Alechem care săptămânal prezintă şezători educative; pe linie de învăţământ, s'a creiat în acest an clase paralele la câteva şcoli pentru o mai bună şcolaritate, la şcoala din Frumoasa s'a înfiinţat clasa cincea.

Pe tărâm edilitar s'a lucrat mult, zeci de străzi din cartierele Ilie Pintilie şi Prof. Parhon au fost refăcute. Un exemplu de stradă temeinic refăcută este Ing. Scutaru care duce la poarta Atelierelor. In bună măsură, Comitetul Provizoriu a ştiut să antreneze populaţia la muncă voluntară pentru repararea unor străzi. In acest fel s'a refăcut str. M. Sturza.

o

Cetăţenii din cartier vor avea de adus propunerile şi sugestiile lor, arătând practic cum înţeleg ei să ajute Comitetul Provizoriu în rezolvarea problemelor specifice cartierului.

La această adunare se va alege activul cetăţenesc care va avea rolul să sprijine Comitetul Provizoriu în munca sa.

Situaţia aprovizionărilor cu legume şi zarzavaturi pentru iarnă

Dela 1 Octombrie, Aprozarul local se află în întrecere socialistă, în cinstea lui 7 Noembrie, cu Aprozarul din Cluj.

Datorită acestui fapt se resimte un ritm mai viu în activitatea salariaţilor, o preocupare continuă în asigurarea unei bune aprovizionări a oraşului cu tot felul de zarzavaturi, legume cartofi, ceapă etc...

Prin perfectarea contractelor încheiate cu cooperativele din regiunea noastră şi din judeţele învecinate, prin supravegherea expedierii regulate a produselor de către cei 6 achizitori ce se află pe teren, Aprozarul local a urmărit îndeaproape să rezolve în condiţii cât mai bune problema aprovizionării Iaşului. S'a putut ajunge astfel la recepţionarea zilnică a unor mari cantităţi de produse care sunt în parte imediat distribuite prin cele 16 ghişee sau stocate pentru iarnă în depozitele pregătite special în acest scop.

Numai în cursul zilei de 25 Octombrie au intrat în depozitele Aprozarului mari cantităţi de ridiche, faso e, morcovi, ceapă etc.

Primirea zilnică a acestor produse care pune problema folosirii unor mijloace de transport adecvate şi instituirea unor echipe de muncitori care în permanenţă să lucreze la descărcatul lor.

Pentrucă R. A. T. A., nu poate asigura în întregime transportul, Comitetul Provizoriu al oraşului a pus la dispoziţia Aprozarului 4 camioane care în timpul nopţii transportă în mod regulat produsele sosite la gară, în oraş.

Două echipe de muncitori lucrează în permanenţă în gară la descărcat şi astfel se înlătură posibilitatea alterării produselor. In mod regulat sosesc şi vagoane cu fructe din Transilvania, fapt ce a determinat stabilizarea preţului la mere, de exemplu.

In cadrul întrecerii socialiste cu Cluju', s'a reuşit chiar prin reducerea preţului de regie să se ieftinească preţul merelor dela 28 lei kilogramul la 24 lei. Există deci pe piaţă, spre deosebire de alţi ani când acest aliment era speculat de negustori, cantităţi suficiente de fructe, puse în vânzare la un preţ mai acces bil.

Depăşiri la planul de colectare au fost obţinute de exemplu la ridiche, colectându-se peste prevederi.

La alte produse însă, cum ar fi ceapa, bunăoară, nu s'a putut atinge încă plafonul stabilit. Cu toate acestea acest produs există în cantitate suficientă pe piaţă şi într'o proporţie oarecare se poate asigura necesitatea consumului local.

Intrecerea socialistă cu Clujul a mai scos la iveală însă şi lipsurile care mai

Z.

(continuare în pag. 2-a)

Subscrierile pentru „Casa Scânteii" se desfăşoară într'un ritm viu în toate întreprinderile Iaşilor

Zilele acestea, oamenii muncii din Iaşi au depus primii bani în contul sumelor subscrise pentru construirea „Casei Scânteii".

Cu inima plină de dragoste faţă de Partid şi de ziarul lor iubit, salariaţii Teatru'u Naţional, Filarmonicei, Atelierului de reparaţie RATA şi magazinului „Cartea Rusă" au depus prima rată din sumele pe care le-au subscris. Artiştii şi personalul administrativ al Teatrului Naţional au depus 23850 lei; muncitorii atelierului de reparaţii RATA, 24330 lei; Filarmonica, 8140 lei, iar salariaţii „Cărţii Ruse", 1160 lei.

In alte întreprinderi, depunerea primei rate continuă într'un entuziasm de nedescris, lucru care dovedeşte cu prisosinţă bucuria cu care poporul muncitor a primit Hotărârea Biroului Politic al C. C. al Partidului pentru construirea uriaşei întreprinderi poligrafice, isvor de lumină, răspânditor al cuvântului dascălilor clasei muncitoare din întreaga lume, Marx-Engels-Lenin-Stalin.

53 de întreprinderi şi instituţii din Iaşi au depus listele de subscripţii

Până în prezent au depus listele de subscripţie — urmând a depune în cel mai scurt timp şi prima rată — 53 întreprinderi şi instituţii din oraşul nostru. 180 de Comisii (132 în oraş şi 48 în judeţ) activează intens, popularizând mareaţa construcţie a „Casei Scânteii", colectând banii şi întocmind listele de subscripţie.

„Trăiesc în mijlocul cărţilor şi simt ce putere are lumina lor"

Mihai Părhăuţeanu n'are 18 ani şi este funcţionar la secţia papetărie a magazinului „Cartea Rusă". Tânărul Părhăuţeanu este utemist şi simte ce putere are lumina cărţii. Trăieşte doar în mijlocul cărţilor de ideologie, literatură şi ştiinţifice pe care „Cartea Rusă" le difuzează zi de zi.

„Inainte — ne spune Mihai — tineretul citea în ziare şi în cărţi despre crime, detectivi şi sinucideri. Astăzi însă, eu ca şi toţi tovarăşii mei utemişti citim şi dorim să citim cât mai mult din ştiinţa şi cultura cea mai avansată din lume. Citesc zilnic Scânteia Partidului şi din slovele ei învăţ cum trebuie să lupt şi să muncesc pentru o viaţă mai bună, pentru socialism. Am subscris două zile din salar, înţelegând astfel să contribui — după puterile mele — la construirea „Casei Scânteii", casa noastră, a tuturor. Toţi cei 16 salariaţi ai magazinului nostru au subscris dar eu îmi iau angajamentul de a duce o permanentă muncă de lămurire şi printre ceilalţi tovarăşi de-ai mei, cunoscuţi, din alte întreprinderi şi magazine, pentru a subscrie şi contribui la ridicarea „Casei Scânteii".

Ce ne declară utemista Lora Căruceru, funcţionară la magazinul „Cartea Rusă"

Lora Căruceru este şi ea utemistă şi lucrează la aceiaşi secţie unde l-am întâlnit pe Mihai Părhăuţeanu. Este deasifel responsabila magazinului, cu subscrierile.

„Cu cât vor subscrie mai mulţi tovarăşi — ne-a declarat ea — cu atât vor fi mai multe cărţi, mai multe manuale, reviste, broşuri etc., pentruca în felul acesta cuvântul tipărit să poată pătrundă în milioane şi milioane de exemplare în mâinile poporului muncitor. Deaceia am subscris cu drag ste; deaceia au subscris toţi tovarăşii mei din magazin".

Artiştii din Iaşi au fost primii care au depus rata I-a

Mircea Isăcescu este artist al Teatrului Naţional. El a subscris o sumă egală cu două zile din salar.

„Noi artiştii — ne-a spus actorul — ne dăm seama că este o datorie de cinste şi o mândrie patriotică de a subscrie pentru „Casa Scânteii".

Scânteia este pentru noi o călăuză sinceră în munca noastră cotidiană, pentrucă ea ne învaţă cum trebuie să muncim mai bine şi cu mai mult folos pentru a pune la dispoziţia oamenilor muncii o artă adevărată, arta în slujba maselor. Deaceia noi artiştii am fost primii din Iaşi care am depus prima rată din sumele subscrise".

Totalul subscrierilor de până acum: peste două milioane lei

Până în ziua de 25 Octombrie, suma totală a subscrierilor din Iaşi se ridică la peste 2.000.000 lei. Subscrierile continuă într'un ritm viu în toate întreprinderile şi instituţiile din Iaşi, arătând răsunetul pe care l-a avut hotărârea Partidului în rândurile poporului muncitor şi forţa pe care o are Cuvântul Partidului în mase.

I. ŞTIRU

PREGATIRI PENTRU 7 NOEMBRIE IN ŞCOLI

In preajma zilei de 7 Noembrie, aniversarea Marei Revoluţii Socialiste, la şcolile ieşene se desfăşoară o activitate bogată, atât prin cercetarea de către profesori şi elevi a materialului documentar în legătură cu istoria Revoluţiei, cât şi prin acţiunea de pavoazare a claselor cu portrete şi scene vii din cursul frământărilor revoluţionare.

Deasemenea, la cele mai multe şcoli sunt în curs întreceri socialiste având ca obiectiv: frecvenţa, punctualitatea şi atitudinea faţă de învăţătură.

In cadrul orelor de diriginţie se discută probleme de literatură, artă, ştiinţe, scoţându-se în evidenţă uriaşele realizări sovietice în aceste domenii, determinate de noua structură socialistă a statului şi de condiţiile de lucru create oamenilor de cultură.

Bibliografia necesară pentru o cât mai bogată informare asupra problemelor arătate a fost din vreme comunicată şcolilor.

In ziua de 7 Noembrie, clasele distinse prin frecvenţă regulată şi prin pavoazare vor fi premiate.

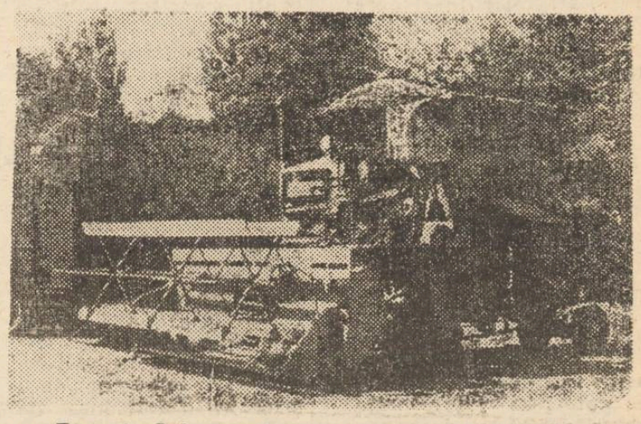

Expoziţia Industriei Sovietice din Parcul Naţional-Bucureşti
In clişeu: Combainâ autopropulsată. O asemenea maşină condusă de un singur om seceră şi treeră zilnic cereale de pe o suprafaţă de 25 ha, scutind munca a 100 de oameni.

In săptămâna prieteniei Româno-Sovietice

Numeroase expoziţii se vor deschide în întreaga ţară

In săptămâna prieteniei româno-Sovietice, numeroase expoziţii se vor deschide în ţară sub auspiciile ARLUS-ului, care vor ilustra măreţele realizări ale ţării socialismului victorios.

Incepând cu marea expoziţie „U. R. S. S. în fruntea luptei pentru pace" ce se va deschide în Capitală şi care va fi o frescă de mari proporţii a întregei desvoltări în toate domeniile şi a luptei necontenită pentru pace a Uniunii Sovietice, numeroase alte expoziţii, înfăţişând aspecte din munca şi viaţa popoarelor Sovietice: industria şi progresele ei, colhozul sovietic, cultura şi arta oamenilor sovietici, se vor deschide în întreaga ţară.

In cinstea celei de a 32-a aniversări a Marii Revoluţii Socialiste din Octombrie

Creşte numărul uzinelor stahanoviste

In uzina de automobile „Molotov", din oraşul Gorki, s'a mărit numărul secţiilor care au trecut la munca stahanovistă colectivă. In prezent, există în uzină 8 secţiuni de acest fel, faţă de 2 secţiuni câte erau în luna August.

Comitetul de fabrică a totalizat rezultatele prealabile întrecerii socialiste. Denumirea colectivului de muncă stahanovistă, a fost dată şi secţiei de reparaţii şi sudură electrică.

Colectivele acestor secţii lucrează după grafic şi au realizat o economie considerabilă. Din cele 15 milioane ruble economisite în uzină, peste plan în cel de al treilea trimestru, jumătate a fost economisită de secţiile de muncă stahanovistă.

O înaltă productivitate a muncii

Datorită întrecerii socialiste în cinstea celei de a 32-a aniversări a Marei Revoluţii Socialiste din Octombrie, în fabrica de încălţăminte No. 4 din Kiev apar tot mai multe secţii unde s'a realizat munca stahanovistă colectivă.

In secţiuni se desfăşoară tot mai larg lupta pentru ordine şi perfectă curăţenie. Colectivul stahanovist măreşte continuu calitatea producţiei.

Secţia condusă de Maria Iarmolenko, deputata Sovietului Suprem din Ucraina lucrează cu sârguinţă. Această secţie este o secţie stahanovistă. Aici au fost realizate o serie de inovaţiuni tehnice.

In prezent, la această secţie se produce într'un singur schimb 150 perechi de feţe de ghete mai mult decât înainte. Productivitatea muncii a crescut cu 41 la sută peste norma prevăzută de plan. Tot colectivul fabricii luptă cu succes pentru mărirea producţiei. Fabrica a şi produs câteva zeci de mii perechi de încălţăminte peste plan.

Cum se desfăşoară activitatea la cantinele studenţeşti din oraşul nostru

Regimul nostru de democraţie populară a rezolvat în mare parte problemele legate de asistenţa studenţească, întregind pe zi ce trece, planul de gratuitate a învăţământului.

După 23 August la Iaşi funcţionau 3 cantine cu un număr total de 800-900 de studenţi, care luau masa.

Astăzi funcţionează tot 3 cantine, dar capacitatea lor a fost simţitor mărită, în prezent luând masa peste 2600 de studenţi.

Este un număr impresionant faţă de anii trecuţi când numai o mică parte avea posibilitatea să ia masa la cantină.

Hrana asigurată

Dar nu numai numărul a fost mărit ci şi calitatea mesei, pe lângă faptul că majoritatea studenţilor care iau masa la cantină sunt bursieri.

Cantinele studenţeşti, care servesc masa şi seara şi în zilele de Duminică, constitue un sprijin preţios acordat studenţilor care au astfel hrana asigurată.

Incă din timp, centrul de asistenţă studenţească a avut în vedere aprovizionările, încheind contracte cu societăţile comerciale de stat pentru garantarea unei cât mai bune aprovizionări.

Inainte vreme în fiecare zi fiecare cantină avea menu-urile pregătite de conducerea cantinei respective, dând loc la anumiţi studenţi răuvoitori să împrăştie zvonul că la cantină se mănâncă mai bine, la alta mai prost.

In prezent, centrul de asisenţă studenţească a alcătuit un singur menu pentru toate cantinele.

Mai multă higenă

De ce pot fi nemulţumiţi însă unii studenţi este felul în care se serveşte, starea de higenă a cantinelor, puctualitatea cu care se respectă orele de masă.

Despre calitate, canti-

A. Loghin

(Continuare în pag. 3-a)

Lupta pentru economii şi accelerarea circulaţiei fondului de rulment la Uzina „Electrosila" din Leningrad

Uzina Electrosila din Leningrad, este una din cele mai mari uzine de construcţii de maşini electrice.

Ea poate monta maşini electrice ori cât de complicate şi poate să rezolve orice problemă a electrotehnicei actuale.

Astfel, în primul an de după războiu uzina a fabricat un turbogenerator cel mai puternic din lume cu o capacitate de 100.000 kwt., cu răcire cu hidrogen.

Hidrogeneratoarele fabricate în uzină sunt mult mai perfecţionate şi depăşesc cu mult calitatea şi randamentul celor americane. Primul hidrogenerator fabricat în perioada postbelică a atins capacitatea de 103.000 kwt. Uzina montează cele mai complicate aparate de protecţie şi de control, de reglare şi de declanşare (staţiuni magnetice, aparate de comandă, de contact şi altele) pe care nu le fabrica înainte de războiu.

Colectivul uzinei Electrosila este unul din iniţiatorii întrecerilor socialiste pentru îndeplinirea înainte de termen a planului cincinal postbelic. Incă în anul 1948, uzina a îndeplinit planul cincinal de producţie. Paralel cu mărirea producţiei are loc şi îmbunătăţirea calităţii produselor.

Depăşirea sistematică a planului de producţie; creşterea continuă a productivităţii muncii, introducerea noilor metode tehnice, au creeat condiţiile necesare pentru consolidarea economiei, lichidarea pierderilor şi transformarea uzinei într'o întreprindere rentabilă. In anul 1947, uzina a realizat, pentru prima oară, un venit de 8,2 milioane ruble, iar în anul 1948, datorită unui regim strict de economie, uzina a realizat un venit de 38,3 milioane ruble faţă de 24 milioane ruble cât era prevăzut în plan. Sarcina luată de către colectivul uzinei de a depune în anul 1948, în fondul acumulării sociale o sumă de 8,5 milioane ruble din venit, a fost depăşită.

La aceste rezultate s'a ajuns datorită depăşirii sistematice a sarcinilor din planul pentru reducerea costului producţiei. In anul 1946, costul producţiei a fost redus cu 13,1 la sută faţă de 7 la sută cât era prevăzut în plan, în anul 1947 — cu

(continuare în pag. 2-a)

Activitatea Filialei din Iaşi a Uniunii Scriitorilor din R. P. R.

Un loc important în viaţa culturală a Iaşului îl ocupă Filiala scriitorilor, în jurul ei trebuind să se grupeze aproape toate manifestările culturale, ea fiind mijlocul prin care se ridică noile condeie, scriitorii tineri care luptă să creieze o artă socialistă în fond şi naţională ca formă.

Până acum o lună de zile Filiala din Iaşi a scriitorilor din R. P. R. nu avea nici măcar sediu, şedinţele de lucru sau cele de cenaclu ţinându-se deobiceiu în sălile ocazional libere ale Consiliului Sindical.

Astăzi, prin munca perseverentă a biroului de conducere, filiala are un sediu încăpător, în care se pot ţine foarte bine chiar şedinţele de cenaclu.

Întrucât problema sediului—care a fost destul de serioasă—a fost rezolvată, să vedem care e activitatea de până în prezent a Filialei, care sunt eventualele ei deficienţe, cauzele lor, precum şi modul în care pot fi înlăturate.

În primul rând Filiala trebue să ţină cât mai multe şedinţe în care să se studieze operele originale ale scriitorilor, traducerile din operele valoroase şi în care tinerii scriitori, începătorii, să poată primi printr'o critică tovărăşească îndrumările necesare ca să creeze opere valabile, în spiritul realismului socialist.

Şedinţele de cenaclu ţinute până acum, nu prezintă toate aceste caractere. Înainte de toate trebue să spunem că ele s'au ţinut în mod neregulat, în timpul vacanţei încetând cu totul.

Atâta cât s'au ţinut însă, ele au corespuns în cea mai mare parte cerinţelor: s'au citit opere originale — foarte puţine traduceri—şi s'a criticat întotdeauna pornind dela principiile realismului socialist. Totuşi uneori criticii şi autorii s'au antrenat în discuţii mai aprinse decât se cereau, reeşind astfel din replici individualismul unora.

Un fapt pozitiv al criticii, în afară că a fost în mare parte de o înaltă principialitate, a fost şi acela că s'a căutat ca observaţiile făcute asupra unei producţii literare să capete un aspect în acelaş timp general, adică pornind dela observaţii juste asupra unei bucăţi literare să se ajungă la probleme literare generale. Astfel, se poate afirma fără şovăire, că aproape toate problemele care au frământat tânăra noastră literatura socialistă au fost pe larg discutate în cenaclu, căutându-se soluţii.

Trebuie de remarcat deasemeni că întotdeauna soluţiile propuse au fost susţinute cu exemple din literatura noastră sau cea sovietică.

În prezent şedinţele de cenaclu se ţin cu mai multă regularitate — ele au căpătat chiar caracterul de şedinţe săptămânale — la sediul Filialei. E de observat însă că nu sunt destul de mobilizate massele, Consiliul Sindical local trebuind să-şi dea mai mult interes în această privinţă. În primul rând sunt prea puţini muncitori care frecventează acest cenaclu.

În această privinţă e edificator cazul când la o şedinţă ţinută la Consiliul Sindical, un muncitor ceferist, luând cuvântul şi-a cerut întâi scuze că îndrăzneşte să-şi spună şi el părerea.

Acest fapt arată că nu s'a dus în întreprindere o muncă de lămurire destul de susţinută, muncă ce trebuie dusă neîntârziat.

La aceste şedinţe de cenaclu, vor trebui pe viitor să participe cât mai mulţi muncitori — şi nu numai ca asistenţi dar chiar în calitate de scriitori, întrucât chiar dacă la început vor debuta cu scrieri slabe, prin critica tovărăşească şi constructivă care va trebui să li se facă, ei vor putea deveni scriitorii de mâine ai Republicii noastre.

În afară de aceste şedinţi de cenaclu, scriitorii ieşeni, urmând exemplul celorlalţi—cum ar fi exemplul scriitorilor Clujeni—vor trebui să dua şi o intensă muncă de culturalizare în masse, organizând şezători literare în întreprinderi, fabrici şi uzini. Până în prezent Filiala din Iaşi a scriitorilor n'a ţinut nici o singură şezătoare în întreprinderi. Totuşi ea a păşit la culturalizarea maselor, prin tipărirea unui Almanah închinat păcii, precum şi prin începerea unui ciclu de şezători literare, dintre care prima s'a ţinut Duminica trecută la „Cartea Rusă".

În prezent, Filiala organizează un concurs literar pentru 7 Noembrie, în cadrul căruia sunt 20.000 lei premii. Tema concursului este recenzarea unei cărţi sovietice.

La 7 Noembrie Filiala va scoate un nou Almanah, acest almanah, trebuind ca pe viitor să capete caracter de periodicitate. În acest almanah, materialul căruia a fost deja discutat în două şedinţi, se vor publica şi o serie de date noi şi documente inedite asupra lui Mihail Eminescu.

Deasemeni scriitorii ieşeni muncesc intens în vederea alcătuirii unei cât mai frumoase plachete de versuri închinate Generalissimului Stalin, plachetă pe care o vor trimite în dar, odată cu celelalte daruri ale artiştilor ieşeni, marelui conducător al popoarelor sovietice.

Tr. Ţanea

PUNCTE

Sfânta Jane

piesa lui Eugen B. Marian, o puternică satiră a afacerismului american care demască putreziciunea moravurilor şi intenţiile războinice ale imperialiştilor sub o formă atrăgătoare, utilizând farsa, a fost programată pentru actuala stagiune la Teatrul Naţional din Iaşi.

Prima dată piesa a văzut lumina rampei toamna aceasta pe scena Teatrului maghiar de Stat din Oradea.

„Ulmul din parc"

A apărut în Editura de Stat (colecţia „Clasicii literaturii universale") Ulmul din parc de Anatole France, cu ocazia comemorării a douăzeci şi cinci de ani de la moartea scriitorului.

Traducerea românească se datoreşte poetului Al. Al. Philippide.

Fiul meu

piesa scriitorului maghiar Gergely Sándor care a izbutit să zugrăvească atât de viu atitudinea filistinului care ajunge la trădare şi crimă în dorinţa de a câştiga ranguri, decoraţii, a constituit premiera stagiunii Teatrului de Stat din Timişoara.

La Iaşi, piesa a fost înfăţişată în turneu de colectivul Teatrului de Stat din Bacău şi de actorii dela Teatrul Armatei din Bucureşti, cu G. Vraca şi I. Manolescu.

SPORT

Echipele feroviare din Iaşi s'au calificat pentru faza de zonă dela Roman a „Cupei 7 Noembrie" la tenis de masă

Duminică a avut loc la Roman faza regională a „Cupei 7 Noembrie" la tenis de masă. S'au înregistrat următoarele rezultate tehnice:

BAEŢI

CFR I Iaşi—SFP Roman: 3-0.
CFR I Iaşi—SFP Bacău: 3-2.
CFR I Iaşi—Hârtia Piatra Neamţ: 3-2.
CFR II Iaşi—SFP Roman: 3-0.
CFR II Iaşi—SFP Bacău: 3-0.
CFR II Iaşi—Hârtia: 3-1.
CFR II—CFR I: 3-2.

FETE

CFR Iaşi—Metalul Roman:

*

Duminică 30 Octombrie are loc tot la Roman campionatul de zonă în cadrul „Cupei 7 Noembrie" la tenis de masă, la care participă următoarele echipe:

BAEŢI:

CFR I Iaşi (Iţicovici, Gane), CFR II Iaşi (Bogza, Brăescu) SRT Galaţi, Avântul UTM Rădăuţi, Mecano Naval Brăila.

FETE:

CFR Iaşi (Ioneseu Corne) lia, Poliacu Draga şi Renert SRT Galaţi şi Mecano Naval Brăila.

*

Finala „Cupei 7 Noembrie" va avea loc la 6 Noembrie la Iaşi. Jocurile se vor desfăşura în sala de festivităţi a Palatului Administrativ.

Scurte ştiri sportive

Duminică 30 Octombrie are loc etapa II-a a returului Cupei de Toamnă la fotbal. La Iaşi se dispută partida Muntenia Moreni-C.S.U. C.F.R. joacă la Bucureşti cu Dinamo A.

*

Eri după amează au început — pe stadionul 23 August şi pe terenul „Ion Niculi" — primele jocuri de volei şi hand bal în cadrul categoriei I-a a „Cupei 7 Noembrie".

*

Comitetul Orăşenesc CCFS aduce la cunoştinţa tuturor tinerilor din Iaşi care doresc să concureze pentru obţinerea Insignei de Polisportiv că trebuie să-şi ridice carnetele de aspirant până la 7 Noembrie. Totodată Comitetul Orăşenesc CCFS atrage atenţia că probele de tir şi atletism trebuiesc îndeplinite până la 15 Noembrie crt.

Cum sărbătoresc muncitorii un record sportiv

Locotenentul Emil Zatopek, din Armata Populară Cehoslovacă a bătut în centrul industrial Ostrava, recordul lumii pe 10.000 m. alergând 29 minute 27 secunde 2|10, depăşind cu 6 secunde recordul finlandezului Vilje Heino.

Aflând de marea performanţă a campionatului olimpic, în meetinguri organizate în bazinul carbonifer Moravska-Ostrava şi la Oţelăriile Vitkovice, muncitorii şi-au luat angajamentul ca în prima Duminică să lucreze un schimb complect în producţie.

Performanţele sportivilor dintr'o ţară de democraţie populară, umple de bucurie inima muncitorilor.

Este o atitudine specifică oamenilor muncii îndrumaţi de Partidul de avant-garde al clasei muncitoare car demonstrează felul cum sunt sărbătorite succesele sportive.

Performanţele sportivilor din ţările capitaliste sunt sărbătorite în beţii. Aşa s'a întâmplat la Olimpiada dela Londra cu atleţii americani, aşa se petrece în Statele Unite când un boxeur câştigă un titlu în boxul profesionist.

Deosebirea este limpede şi ea ilustrează două mentalităţi care fac parte din sistemul de educaţie a două concepţii diferite.

Situaţia aprovizionărilor

cu legume şi zarzavaturi pentru iarnă

(Urmare din pag. I-a)

persistă în unele sectoare de activitate ale Aprozarului.

În general se poate vorbi despre o ordine în activitatea compartimentelor. Întrecând însă limitele muncii obişnuite, se citează compartimentele 5, 6 şi 14. În urmă a rămas compartimentul din Tătăraşi unde munca decurge mai greoi, aici constatându-se mai puţină tragere de inimă în activitatea de fiecare zi a salariaţilor.

Însuşi graficul care înregistrează punctajul general al muncii tuturor salariaţilor Aprozarului pe primele 10 zile ale lunei Octombrie arată că obiectivele propuse nu au fost atinse în întregime.

Astfel dela 10 la 16 Octombrie, procentajul propus spre a fi îndeplinit nu a fost executat decât într'o proporţie de 90 la sută.

Privind însă în ansamblu activitatea depusă de Aprozar pentru aprovizionarea Iaşului şi analizând îndeaproape realizările obţinute în special în ultimele săptămâni, se poate trage concluzia că pe măsură ce timpul trece, salariaţi Aprozarului, îşi însuşesc tot mai multă experienţă în muncă.

Iarna ce se apropie nu ne găseşte din punctul de vedere al aprovizionării cu legume, zarzavaturi, cartofi etc.., nepregătiţi.

Cărţi noi

V. EVGRAFOV
Volumul al III-lea al Operelor lui I. V. Stalin

Călăuzit de principiile leniniste ale orientării spre revoluţia socialistă, principii expuse de Lenin în vestitele sale Teze din Aprilie, tovarăşul Stalin a dus, alături de Lenin, o muncă neobosită, dârză, în vederea realizării acestui scop.

Volumul al III-lea al Operelor lui I. V. Stalin cuprinde articolele şi discursurile sale din perioada de pregătire a Marii Revoluţii Socialiste din Octombrie.

După revoluţia burghezo-democratică din Februarie 1917, situaţia se prezenta astfel în Rusia; deşi principala forţă motrică a acestei revoluţii a fost clasa muncitoare şi ţărănimea îmbrăcată, din pricina războiului, în mantale soldăţeşti, totuşi puterea era împărţită între burghezime pe de o parte, reprezentată de Guvernul Provizoriu, şi pe de altă parte de proletariat şi ţărănime, reprezentate de Sovietele de deputaţi ai muncitorilor şi soldaţilor. Această dualitate, această împletire a două puteri fundamental deosebite ca principiu şi fel de viaţă este o consecinţă a rolului trădător jucat de menşevici şi socialiştii-revoluţionari, care au predat de bunăvoie puterea Guvernului Provizoriu—adică burghezimii.

Alături de Lenin, prin articole, discursuri şi muncă organizatorică, tovarăşul Stalin a luptat cu energie împotriva Guvernului Provizoriu, cerând insistent transformarea Rusiei într'o republică a Sovietelor, căci numai acestea vor putea fi, la momentul oportun, în stare să mobilizeze împotriva contrarevoluţiei toate forţele vii ale poporului.

El duce lupta necruţătoare împotriva blocului defensiştilor (compus din grupul plehanovist „Edinstvo", Bundul, menşevicii şi socialiştii-revoluţionari, trudovicii şi socialiştii populari) care aplicând politica de conciliere cu duşmanii înveteraţi ai poporului — moşierii şi capitaliştii — au intrat în componenţa Guvernului Provizoriu, începând o serioasă ofensivă împotriva organizaţiilor revoluţionare.

Deasemeni tovarăşul Stalin a mai arătat în articolele şi discursurile sale, rolul pe care-l jucau imperialiştii străini în spatele capitaliştilor, moşierilor ruşi, şi al Guvernului Provizoriu; demască ţelurile acestora care urmăreau să transforme Rusia într'o colonie a capitalului străin.

Tovarăşul Stalin este un duşman neîmpăcat al războiului imperialist.

El arată masselor largi că acest război este un război de jaf, de cotropire a altor popoare. El îndrumează poporul în lupta pentru pace, căci „poporul rus, muncitorii, ţăranii şi soldaţii ruşi sunt împotriva anexării de teritorii străine, împotriva violentării popoarelor".

Îl preocupă intens problemele în legătură cu chestiunile vitale ale ţărănimii sărace. Îndeamnă ţărănimea săracă să ia pământurile moşierilor cu dela sine putere, fără să mai aştepte adunarea Constituantă. Luarea pământurilor va strânge în jurul revoluţiei massele sutelor de mii ale ţărănimii factor de bază în reuşita revoluţiei socialiste.

Propune organizaţiilor de partid să-şi îndrepte toate forţele disponibile înspre lupta politică dela sate. Demască neîncetat politica anti-ţărănească a Guvernului Provizoriu sprijinit de Sovietele socialiştilor-revoluţionari şi menşevicilor.

Unul din meritele deosebite ale tovarăşului Stalin a fost prelucrarea programului Partidului Bolşevic cu privire la chestiunea naţională, problemă atât de vitală ce agita massele populare din Rusia. Istoria a confirmat justeţea principiilor elaborate de tovarăşul Stalin în legătură cu această problemă.

Vorbind despre perioada de pregătire a Revoluţiei Socialiste, tov. Evgrafov arată că în această perioadă tovarăşul Stalin desvoltă şi dă o aplicare concretă teoriei leniniste despre posibilitatea victoriei socialismului într'o singură ţară. Spre deosebire de alţii, care susţineau că trebuie aşteptată întâi revoluţia în Apus, ei spunea că: „Nu este exclus ca tocmai Rusia să fie ţara, care să deschidă drumul spre socialism;

Tov. Evgrafov, plecând dela expunerea pe scurt a principiilor leniniste de orientare spre revoluţia socialistă arată cum tovarăşul Stalin, cunoscător adânc al teoriei marxist-leniniste, a stat mereu, prin lupta lui neobosită, în centrul muncii practice şi teoretice a partidului.

Meritul tov. Evgrafov în această broşură este, că a ştiut să urmărească în numărul mare de articole şi discursuri ce sunt cuprinse în volumul III al Operelor lui I. V. Stalin, principiile leniniste ce parcurg ca un fir roşu întreaga activitate a tovarăşului Stalin.

Lucrarea aceasta este de un real ajutor celor ce vor să se documenteze asupra sbuciumatei perioade în care s'au copt condiţiile prielnice izbucnirii Marii Revoluţii Socialiste din Octombrie.

Lupta pentru economii şi accelerarea circulaţiei fondului de rulment la Uzina „Electrosila" din Leningrad

(Urmare din pag. I-a)

15,6 şi 10,8 la sută, şi în anul 1948, — cu 15,1 şi 12 la sută. În primul trimestru al anului 1949,—costul producţiei s'a redus încă cu 10 la sută faţă de 6,7 la sută cât era prevăzut în plan. Aceste cifre ilustrează rezultatele luptei dusă de uzină pentru întărirea economiei în producţie, pentru sporirea rentabilităţii şi pentru folosirea rezervelor.

Uzina a redus costul atât prin economia de materii prime şi materiale, cât şi prin creşterea productivităţii muncii. În anul 1948 cheltuelile de materii prime şi materiale s'au redus cu 9 la sută faţă de anul 1947, cheltuelile de muncă ale muncitorilor — cu 26 la sută, cheltuelile în ateliere — cu 19 la sută, cheltuelile generale ale uzinei — cu 25 la sută şi cheltuelile neproductive—cu 21,6 la sută.

Scăderea anuală a costului de producţie care se cifrează în total la peste 15 la sută, se datoreşte unui complex de măsuri organizatorice şi tehnice, luate în vederea creşterii productivităţii muncii.

Un exemplu tipic îl constitue producţia raţionalizată a unor principale articole de producţie ale uzinei şi anume motoare asincrone de 14-15 tipuri, de diferite dimensiuni. Înainte fabricarea acestor motoare se efectua în mai multe ateliere, acum însă aceste motoare se montează într'un singur atelier înzestrat cu tot utilajul necesar. Acest fapt a dat posibilitatea să se dubleze producţia acestor motoare şi să se reducă preţul lor de cost.

Productivitatea muncii creşte incontinuu. Astfel, în anul 1946 producţia medie pe muncitor a reprezentat 107,6 la sută din plan, în anul 1947 a atins 127,2 la sută şi în anul 1948—111,1 la sută.

Paralel cu aceasta creşte numărul muncitorilor calificaţi, sreindu-se pe zi ce trece noui cadre de stahanovişti, iar inginerii şi tehnicienii creează maşini şi metode noui în producţie.

La ieftinirea producţiei au contribuit şi noile tipuri de maşini, realizate de către constructorii uzinei. Astfel, construirea unui compensator sincron de 7.500 kw. realizează o economie de circa 1,5 tone cupru, 1,5 tone oţel special şi 6,5 tone materiale de construcţii. În anul 1948, s'au fabricat 4 asemenea maşini. În uzină s'a fabricat un motor electric cu o capacitate de 2,5 mii HP, care cântăreşte cu 15 tone mai puţin decât un motor analog fabricat de firmele străine şi care prezintă mai multă siguranţă în exploatare. S'a revenit asupra construcţiei generatorului Diesel. Lungimea acestei maşini s'a redus cu 10 la sută, ceeace realizează o economie de 35 tone metale neferoase anual. Excitatorul generatorului cu capacitate medie cântărea înainte 450 kg.; în anul 1948 s'a elaborat un nou tip de generator, cu excitatorul în greutate de numai 175 kg. În felul acesta, din materialul care se întrebuinţa pentru fabricarea a două excitatoare, astăzi se fabrică 5.

O mare contribuţie la scăderea costului producţiei au adus-o raţionalizatorii şi inovatorii uzinii. În anul 1948 s'au pus în aplicare 685 propuneri de ale muncitorilor, fapt care a adus o economie de peste 3 milioane ruble. Cheltuelile administrative s'au redus cu 325.000 ruble.

Lupta pentru mărirea rentabilităţii uzinei Electrosila, cerea o folosire mai raţionalizată a resurselor proprii, printre care se numără şi capitalul de rulment.

Sistemul social al economiei dă posibilitatea de folosire efectivă a resurselor circulatorii ale fiecărei întreprinderi şi de a accelera în acelaş timp circulaţia lor.

Colectivul uzinei Electrosila şi-a luat sarcina de a accelera circulaţia fondului de rulment în anul 1949 şi de a depune în circulaţie 15 milioane ruble. Sarcina luată, după indicaţiile de până acuma, va fi desigur în total îndeplinită, dacă nu chiar depăşită.

INFORMAȚIUNI

Sesiune pentru studenții restanțieri

In urma dispozițiilor Ministerului, se aduce la cunoștința tuturor studenților, care datorită împrejurărilor de forță majoră, n'au putut să se prezinte la examene în sesiunea Septembrie, că li se acordă posibilitatea de a trece examenele restante, între 1-8 Decembrie a. c.

Studenții care solicită acest lucru, vor depune în cel mai scurt timp cererile cu acte doveditoare în acest sens, secretariatelor facultăților respective.

Studenții repetenți

Studenții care la sfârșitul sesiunii din Septembrie, au fost declarați repetenți, având lipsă numai un examen, se pot înscrie în anul următor, cu condiția de a ține acest examen în sesiunea 1—8 Decembrie 1949.

La Ateneul Șalom Alechem

Duminică 23 Oct. 1949 la Ateneul Șalom Alechem echipa artistică a Sindicatului Constructori au dat un frumos festival pentru populația din cartier.

Exemplul sindicatului Constructori ar trebui urmat și de celelalte echipe artistice sindicale.

Deschiderea școlilor de „Îndrumătoare sanitare" și „Surori școlare"

Societatea de Cruce Roșie, Filiala Iași, face cunoscut elevelor care s'au înscris pentru a frecventa cursurile școlilor de „Îndrumătoare sanitare" și „Surori școlare" că începerea cursurilor are loc la 1 Noembrie 1949.

Filiala ARLUS

anunță pe toți responzabilii cu colțul ARLUS din instituții, întreprinderi și fabrici, că își pot furniza material special pentru sărbătorirea prieteniei româno-sovietice.

Materialul se poate ridica zilnic, dimineața de la 8-13 și după masa dela 17-20.

Cum se desfășoară activitatea la cantinele studențești din orașul nostru

(urmare din pag. 1-a)

tate și orele de serviciu nu se pot plânge studenții cantinei Dr. Bagdasar din Str. Ada Marinescu.

La ora prevăzută în program, masa este servită, porțiile sunt bine făcute, dar starea de curățenie din bucătărie și din sala de mese, mai lasă de dorit.

In sala de mese podelele ar trebui mai des spălate căpătând astfel un aspect mai curat.

Intreceri în cinstea lui „7 Noembrie"

In cinstea lui „7 Noembrie" colectivele cantinelor Dr. Bagdasar din str. Ada Marinescu și Olga Bancic din Calea 23 August s'au luat la întrecere având ca obiective: calitatea, punctualitatea și curățenia.

La Olga Bancic nu se poate reproșa însă nimic în privința curățeniei, fiind fără exagerare cea mai curată cantină studențească din Iași. In bucătărie chiar în timpul serviciului domnește o curățenie exemplară, fără a mai vorbi de sală unde nu se poate obiecta nimic.

Ceace constitue însă o nemulțumire —și desigur justificată— a unor studenți, este faptul că porțiile nu sunt întodeauna la fel. Unele sunt mai mari altele mai mici. Apa nu este servită în căni la masă, ca la celelalte cantine iar cuțitele sunt ca ornament, tăierea cărnii constituind o adevărată cazna pentru studenți.

Conducerea cantinei trebue să ia de urgență măsuri de îndreptare a acestor mici neajunsuri, pentruca pe bună dreptate să se poată vorbi de cantina Olga Bancic ca de cea mai bună cantină studențească din Iași.

O cantină modernă

Cantina Justin Georgescu din Păcurari, e cea mai mare cantină studențească din orașul nostru Acolo iau masa peste 1200 de studenți. Utilată cu cele mai moderne aparate cantina Justin Georgescu poate satisface numărul mare de studenți.

Higena însă nu este respectată cu strictețe fapt ce șubrezește prestigiul ei. Fețele de masă nu sunt prea des spălate ele prezentându-se de multe ori în condițiuni nemulțumitoare. La cantina Justin Georgescu este sistemul nou de a servi, fără de a mai reține cartela, ci doar a o perfora și tăia din foaia de control.

In felul acesta se economisește mult timp, lucru ce ar trebui însușit și de celelalte cantine.

Sugestii

Deși conducerea cantinelor se străduește să reducă din ce în ce mai mult cozile ce iau ființă datorită marelui număr de studenți care iau masa față de capacitatea normală, nu s'a ajuns la un rezultat pozitiv, studenții pierzând mult timp în așteptarea mesei.

In intenția Centrului de Asistență este deschiderea unei noi cantine, la Căminul Ion Niculi din Calea 23 August.

Deschiderea acestei noi cantine, pe lângă aceia că ar descongestiona cu mult cantinele existente, ar mări și numărul celor ce ar putea lua masa la cantină.

Deaceia Centrul de Asistență trebue să ia de îndată măsurile cuvenite pentru deschiderea unei noi cantine studențești, care va face ca numărul de 4000 de studenți cât este în plan să ia masa la cantine anul acesta, să poată fi atins.

Angajamentele
în vederea întrecerilor socialiste luate de către salariații Centrofarmului-Iași
— Evidențierea în muncă a unor salariați —

La Clubul salariaților „Centrofarm" s'a desfășurat zilele trecute sărbătorirea evidențiaților în muncă a salariaților acestei întreprinderi.

In fața tuturor salariaților din depozitul Centrofarm și farmaciile de Stat, adunați în sala Clubului, au fost înmânate celor evidențiați, premiile în bani.

Evidențiații luând cuvântul, au arătat că munca dusă de ei în întreprinderea Centrofarm, pentru binele întregului popor n'a fost făcută din dorința de a fi răsplătită, ci din propria lor conștiință. Muncind mai bine, mai cu folos, muncind în așa fel, ca munca să fie cât mai productivă. Astfel se asigură bunăstarea întregului popor — au spus ei.

Ingrijitoarea Maltaea Elisabeta dela Drogheria de Stat Nr. 1 spune: „Am muncit și în trecut în fabrici, pe șantiere și la stăpâni acasă, dar nimeni nu ne-a recunoscut munca.

Sunt numai de puțin timp la Drogheria de Stat Nr. 1 dar în acest scurt interval munca mea a fost recunoscută și răsplătită.

Asistentul în farmacie Steinic Iosif a spus: „Am servit la patroni ani de zile și în toți acești ani nu mi s'a recunoscut munca.

Astăzi munca mea e prețuită, ceeace îmi dă și mai mult imboid la lucru.

Prin angajamentele luate de cei evidențiați, că vor munci și cu mai multă râvnă, ei constituie un exemplu și un îndemn puternic pentru restul salariaților încă neevidențiați care vor trebui să-i ajungă și chiar să-i întreacă.

I. Herșcovici coresp.

Programul viitor la cinema „Maxim Gorki"

ARLUS FILIALA IAȘI
anunță pe toți cei care s'au înscris la:
Cursurile de limba — Rusă —
că ele se vor ține în școala comercială de băeți după cum urmează:
Incepătorii Joi și Sâmbătă ora 18
Mijlocii Duminica ora 16—18

R. P. R.
Parchetul Trib. Jud. Iași

D-na Profira-Zamfira Apariu născută Dăscălescu, domiciliată în Iași Șos. Ilie Pintilie No. 30, prin petiția înregistrată la Parchetul Trib. Iași, sub No. 18330 din 24 Octombrie 1949, cere reconstituirea actului sau de naștere fiind născută sub numele de Profira-Zamfira Dăscălescu, în ziua de 5 Decembrie 1879, fiica naturală a d-nei Filomena Dăscălescu, în comuna Oroftieana jud. Dorohoiu, trecut sub stăpânirea U. R. S. S. în 1944.

Noi, Procurorul Șef al Parchetului Tribunalului Iași.

In conformitate cu dispozițiunile art. 3 din Decretul Lege No. 4062 din 15 Decembrie 1940 invităm autoritățile și persoanele care dețin sau cunosc extractul sau alte înscrisuri referitoare la actul a cărui reconstituire se cere, să le depună de urgență și să se prezinte la Parchetul acestui Tribunal, pentru a ne da relații.

Procuror Șef, GH. VUZA

R. P. R.
Parchetul Trib. Jud. Iași

D-na Achiței Evdochia născută Cușceac, domiciliată în Iași strada Păcurari No. 161 prin petiția înregistrată la Parchetul Tribunalului Iași din 24 Octombrie 1949, cere reconstituirea actului său de naștere, născută la data de 4 August 1901 în comuna Palanca jud. Lăpușna din părinții căsătoriți legitim Grigore și Anastasia.

Noi, Procurorul Șef al Parchetului Tribunalului Iași.

In conformitate cu dispozițiunile art. 3 din Decretul Lege No. 4062 din 15 Decembrie 1940, invităm autoritățile și persoanele care dețin sau cunosc extractul sau alte înscrisuri referitoare la actul a cărei reconstituire se cere prin petiția de mai sus, să le depună de urgență și să se prezinte la Parchetul acestui Tribunal, pentru a ne da relații.

Procuror Șef, GH. NASTASE
Grefier Șef, I. BRIUL

R. P. R.
Parchetul Trib. Jud. Iași

D-na Maria Schmidt, domiciliată în Iași strada Cogălniceanu No. 5, prin petiția înregistrată la acest Parchet sub No. 18380 din 25 Octombrie 1949, cere reconstituirea actului său de naștere, născută la data de 25 August 1900 în comuna Vișinești județul Cahul din părinții Gheorghe și Cristian Schmidt.

Noi, Procurorul Șef al Parchetului Tribunalului Iași.

In conformitate cu dispozițiunile art. 3 din Decretul Lege No. 4062 din 15 Decembrie 1940, invită autoritățile și persoanele care dețin sau cunosc extractul sau alte înscrisuri referitoare la actul a cărui reconstituire se cere prin petițiunea de mai sus să le depună de urgență și să se prezinte la Parchetul acestui Tribunal, pentru a ne da relații.

Procuror Șef,
GH. NASTASE
Grefier Șef, (Indiscifrabil)

R. P. R.
Parchetul Trib. Jud. Iași

D-na Achiței Evdochia, domiciliată în Iași strada Păcurari No. 161 prin petiția înregistrată la Parchetul Tribunalului Iași sub No. 18450 din 25 Octombrie 1949, cere reconstituirea actului său de căsătorie, căsătorie pe care numita a contractat-o în comuna Pârlița de Sus jud. Bălți, la data de 13 Octombrie 1934 cu dl. Toader Achiței, născut în comuna Preotești jud. Baia.

Noi, Procurorul Șef al Parchetului Tribunalului Iași

In conformitate cu dispozițiunile art. 3 din Decretul Lege No. 4062 din 15 Decembrie 1940, invităm autoritățile și persoanele care dețin sau cunosc extractul sau alte înscrisuri referitoare la actul a cărui reconstituire se cere prin petițiunea de mai sus, să le depună de urgență și să se prezinte la Parchetul acestui Tribunal, pentru a ne da relații.

Procuror Șef,
Mircea Mironescu
Grefier șef, *I. Briul*

R. P. R.
Parchetul Trib. Jud. Iași

D-na Etlea Șloim născută Dvadman domiciliată în Iași str. Mareșal Malinovschi 11 prin petiția înregistrată la Parchetul Trib. Iași sub Nr. 18343 din 25 Oct. 1949 cere reconstituirea actului său de naștere născută în com. Chișinău jud. Lăpușna la data de 18 Aprilie 1910 din părinții legitim căsătoriț Mordco și Haia Tipra Dvadman.

Noi Procuror Șef al Tribunalului județului Iași,

In conformitate cu dispozițiunile art. 3 din Decretul Lege Nr. 4062 din 15 Dec. 1949, invităm autoritățile și persoaneie care dețin sau cunosc extractul sau alte Inscrisuri referitoare la actul a cărei reconstituire se cere prin petițiunea de mai sus, să le depună de urgență și să se prezinte la Parchetul acestui Tribunal, pentru a ne da relații.

Procuror Șef, GH. NASTASE
Grefier Șef, I. Briul

R. P. R.
Parchetul Trib. Jud. Iași

D-na Zukerman Berta născută Eingher domiciliată în strada Costachi Negri Nr. 6 prin petiția înregistrată la Parchetul Trib. Iași sub Nr. 18307 din 24 Oct. 1949 cere reconstituirea actului sau de naștere născută în orașul Cernăuți le 28 Iulie 1885 din părinții legitim căsătoriț Iancu și Sura Eingher născută Aron.

Noi, Procurorul Șef al Tribunalului Iași.

In conformitate cu dispozițiunile art. 3 din Decretul Lege Nr. 4062 din 15 Decembrie 1940, invităm autoritățile și persoanele care dețin sau cunosc extractul sau alte înscrisuri referitoare la actul a cărui reconstituire se cere, prin petițiunea de mai sus, să le depună de urgență și să se prezinte la Parchetul acestui Tribunal, pentru a ne da relații.

Procuror Șef,
GH. NASTASE
Grefier Șef, *I. Dimian*

R. P. R.
Parchetul Trib. Jud. Iași

D-na Nădejde Negrei, căsătorită Bucataru, domiciliată în Iași strada Dimineții Nr. 60, prin petiția înregistrată la acest Parchet sub Nr. 17880 din 19 Octombrie 1949, cere reconstituirea actului său de naștere, născută în anul 1903 din părinții căsătoriți legitim Natalia și Gavril Negrei, în comuna Călinești Județul Bălți-Basarabia.

Noi, Procurorul Șef al Tribunalului Iași;

In conformitate cu dispozițiunile art. 3 din Decretul Lege Nr. 4062 din 15 Decembrie 1940, invităm autoritățile și persoanele care dețin sau cunosc extractul sau alte înscrisuri referitoare la actul a cărui reconstituire se cere prin petițiunea de mai sus, să le depună de urgență și să se prezinte la Parchetul acestui Tribunal, pentru a ne da relații.

Procuror Șef,
GH. NASTASE
Grefier Șef,
Indescifrabil

PIERDUT Bulet. Bir. Pop. pe numele Elena Vornicu str. Kogălniceanu No. 32, Il declar nul.

PIERDUT Bulet. Bir. Pop. Iași No. 93032 pe numele Burlacu Ilie str. Prudenții No. 5.
Il declar nul.

PIERDUT Bulet. Bir. Pop. Iași pe numele Zisu Debora str. Sft. Constantin No. 5. declar nul.

R. P. R.

Parchetul Trib. Jud. Iași

D-na Fișer Estera născută Averbuch, domiciliată în Iași strada 7 Noembrie No. 62, prin petiția înregistrată la Parchetul Tribunalului Iași sub No. 18312 din 24 Oct. 1949, cere reconstituirea actului său de naștere, născută în orașul Leeva județul Ismail la data de 5 Octombrie 1888 din părinții legitim căsătoriți Aron și Reiza Averbuch, născută Chițis.

Noi, Procurorul Șef al Parchetului Trlunalului Iași.

In conformitate cu dispozițiunile art. 3 din Decretul Lege Nr. 4062 din 15 Dec. 1949, invităm autoritățile și persoanele care dețin sau cunosc extractul sau alte inscrisuri referitoare la actul a cărui reconstituire se cere prin petițiunea de mai sus, să le depună de urgență și să se prezinte la Parchetul acestui Tribunal, pentru a ne da relații.

Procuror Șef,
Gh. Năstase
Grefier Șef, (Indiscifrabil

R. P. R.
Parchetul Trib. Jud. Iași

D-na Clamer Haia Zelda, născută Barcan, domiciliată în Iași strada Gh. Dimitrov No 140 prin petiția înregistrată la Parchetul Tribunalului Iași sub No. 18,43 din 25 Octombrie 1949, cere reconstituirea actului său de naștere născută în Tg. Ungheni județul Bălți-Basarabia la data de 9 Iunie 1897 din părinții Ianchev Barcan zis Iancu și Freida Barcan.

Noi, Procurorul Șef al Parchetului Tribunalului Iași.

In conformitate cu dispozițiunile art. 3 din Decretul Lege No. 4062 din 15 Decembrie 1940, invităm autoritățile și persoanele care dețin sau cunosc extractul sau alte înscrisuri referitoare la actul a cărui reconstituire, se cere prin petițiunea de mai sus, să le depună de urgență și să se prezinte la Parchetul acestui Tribunal, pentru a ne da relații.

Procuror Șef,
Mircea Mironescu
Grefier Șef, (Briul

R. P. R.
Parchetul Trib. Jud. Iași

D-l Zukerman Solomon domiciliat în Iași str. Costache Negri 6 prin petiția înregistrată la Parchetul Trib Iași sub. Nr. 18308 din 4 Oct. 1949 cere reconstituirea actului său de naștere născută în Cernăuți Bucovina la data de 20 Sept. 1884 din părinții legitim căsătoriți Iosif și Șeindia Zukerman născută Kolb.

Noi, Procurorul Șef al Tribunalului Iași;

In conformitate cu dispozițiunile art. 3 din Decretul Lege Nr. 4062 din 15 Decembrie 1940, invităm autoritățile și persoanele care dețin sau cunosc extractul sau alte inscrisuri referitoare la actul a cărui reconstituire se cere prin petițiunea de mai sus, să le depună de urgență și să se prezinte la Parchetul acestui Tribunal, pentru a ne da relații.

Procuror Șef,
GH. NASTASE
Grefier Șef,
Indescifrabil

R. P. R.
Parchetul Trib. Jud. Iași

D-na Irina Nacu, născută Jalbă, domiciliată în Iași strada Inginer Ada Marinescu Nr. 106 | 53, prin petiția înregistrată la Parchetul Tribunalului Iași sub Nr. 18442 din 25 Octombrie 1949, cere reconstituirea actului său de naștere, născută în comuna Grozești județul Lăpușna la data de 1 Februarie 1885, din părinții Ioan și Ioana Jalbă.

Noi, Procurorul Șef al Parchetului Tribunalului Iași.

In conformitate cu dispozițiunile art. 3 din Decretul Lege No. 4062 din 15 Decembrie 1940, invităm autoritățile și persoanele care dețin sau cunosc extractul sau alte inscrisuri referitoare la actul a cărui reconstituire se cere, prin petițiunea de mai sus, să le depună de urgență și să se prezinte la Parchetul acestui Tribunal, pentru a ne da relații.

Procuror Șef,
GH. NASTASE
Grefier Șef BRIUL

R. P. R.
Parchetul Trib. Jud. Iași

D-na Ecaterina Feraru, născută Negrei, domiciliată în Iași strada Dimineții Nr. 60, prin petiția înregis rată la acest Parchet sub Nr. 17.881 din 19 Octombrie 1949, cere reconstituirea actului său de naștere — născută în comuna Călinești județul Bălți — Basarabia — la data de anul 1916 din părinții căsătoriți legitim Gavril Negrei și Natalia Negrei.

Noi, Procurorul Șef al Tribunalului Iași;

In conformitate cu dispozițiunile art. 3 din Decretul Lege Nr. 4062 din 15 Decembrie 1940, invităm autoritățile și persoanele care dețin sau cunosc extractul sau alte inscrisuri referitoare la actul a cărui reconstituire se cere prin petițiunea de mai sus, să le depună de urgență și să se prezinte la Parchetul acestui Tribunal, pentru a ne da relații.

Procuror Șef,
GH. NASTASE
Grefier Șef,
Indescifrabil

R. P. R.
Parchetul Trib. Jud. Iași

D-na Bertha Keselbrener născută Kauschanschi domiciliată în Iași str. Martie No. 39. prin petiția înregistrată la acect Parchet sub No. 18.373 din 26 Octombrie 1949, cere reconstituirea actului său de naștere născută la data de 6 Iulie 1879 din părinții Solomon Kusharschi și Sura Kauschanschi în orașul Chișinău Basarabia.

Noi, Procurorul Șef al Tribunalului Iași;

In conformitate cu dispozițiunile art. 3 din Decretul Lege Nr. 4062 din 15 Decembrie 1940, invităm autoritățile și persoanele care dețin sau cunosc extractul sau alte inscrisuri referitoare la actul a cărui reconstituire se cere prin petițiunea de mai sus, să le depună de urgență și să se prezinte la Parchetul acestui Tribunal, pentru a ne da relații.

Procuror Șef,
GH. NASTASE
Grefier Șef,
BRIUL

PIERDUT 3 cartele alimente 1 tip C No. 968184, 1 tip D1 No. 221074 și 1 tip D2 No. 243314 pe numele Culbaru Vasile str. Stroici No. 6.
Le declar nule.

PIERDUT Carnet C. F. R. clasa II Nr. 157672 pe numele Bârlescu Vasile Atelierele Nicolina Iași Il declar nul.

PIERDUT Buletinul Biroul Populației pe numele Vasile Vlad Str. Moritor No. 9.
Il declar nul.

Muncitori, Meseriași, Tehnicieni, Intelectuali, Studenți, Eleve și Elevi, vizionați filmele Documentare și Științifice
S. A. SOVROMFILM
CINEMA TIMPURI NOI
Prezintă astăzi
ISTORIA UNUI INEL
Film de lung metraj
Pionierii în Georgia
Școala pictorilor ruși și
Jurnal Romfilm
Programul rulează încontinu neflind spectacole fixe
INTRAREA GENERALA 15 LEI

ULTIMELE ŞTIRI

Lupta dusă de oamenii muncii din St.-Unite împotriva sentinţei pronunţată împotriva celor 11 fruntaşi ai Partidului Comunist

NEW-YORK 27 (Agerpres) — În Statele Unite mişcarea de protest împotriva condamnării conducătorilor Partidului Comunist din Statele Unite ia proporţii tot mai mari. În una din zilele acestei săptămâni, cu toate că era o ploaie torenţială, mii de oameni au participat la meetingul care a avut loc în Harlem, cartierul negrilor din New-York. Demonstranţii au cerut eliberarea comunistului negru Davis şi a celorlalţi fruntaşi ai Partidului Comunist, condamnaţi.

Paul Robeson care a luat cuvântul, a declarat că realegerea lui Davis în Consiliul Municipal al oraşului New York ar constitui cel mai puternic protest împotriva înscenării judiciare. Binecunoscutul fruntaş negru Charles Howard, a declarat că negrii de pe tot cuprinsul ţării apelează la locuitorii din Halem să lupte pentru eliberarea conducătorilor Partidului Comunist din Statele Unite.

La Cleveland, reprezentanţii a 20 de organizaţii democratice au ţinut o conferinţă extraordinară în cadrul căreia s'a hotărît să se ducă lupta pentru anularea sentinţei pronunţată împotriva celor 11 fruntaşi ai Partidului Comunist.

Fruntaşii progresişti din statul Ohio au făcut o călătorie prin centrele industriale ale oraşului Cleveland. Ei au explicat semnificaţia sentinţei şi au îndemnat oamenii muncii să trimită proteste la Washington.

În ziua de 22 Octombrie a avut loc în oraşul Saint Louis o mare demonstraţie. Demonstranţii au cerut eliberarea fruntaşilor Partidului Comunist iar vorbitorii au reamintit populaţiei că şi Hitler şi-a ales pe comuniştii pentru a-i persecuta.

Revista progresistă „National Guardian, în articolul său de fond cere publicului său american să protesteze împotriva sentinţei nedrepte.

Revista citează deasemenea declaraţia savantului negru Dubois: nimic în viaţa mea nu a sdruncinat atât de puternic încrederea mea în democraţia americană ca procesul de condamnarea fruntaşilor Partidului Comunist.

Nu pot concepe ceva mai nedrept şi mai dezonorat decât acest proces. El înseamnă apogeul istoriei cercurilor conducătoare".

Americanii construesc baze navale
pe coasta golfului Neapoli

HAGA 27 (Agerpress) — Corespondentul din Roma al ziarului De Varrheid anunţă că, s'a aflat că americanii întreprind constituirea unei mari baze navale în regiunea Pozzudi, pe coasta golfului Neapole.

Această bază a fost remisă Statelor Unite în baza unui acord secret. În prezent, inginerii americani din această regiune supraveghează construirea de cheiuri, căi ferate şi diverse instalări pe coastă.

Se anunţă că sub pretextul „suprapopulaţiei" o parte din populaţia oraşului Pozzudi este evacuată în alte regiuni.

Se aşteaptă sosirea în oraş a soldaţilor şi ofiţerilor americani.

S'a aflat că fac planuri pentru construirea unei alte baze navale a Statelor Unite în districtul Castellamare.

Poporul albanez
datoreşte victoriile sale gloriosei Uniuni Sovietice
Declaraţiile făcute de Enver Hodgea la Congresul Sindicatelor

TIRANA 27 (Agerpres). — Agenţia telegrafică albaneză transmite:

Luând cuvântul la cel de al II-lea Congres al Sindicatelor albaneze, Enver Hodgea, secretarul general al Partidului Muncii din R.P. Albania, a spus printre altele: „Clasa noastră muncitoare, precum şi toţi oamenii muncii din R.P. Albania care au trimis reprezentanţi la acest Congres, n'au uitat încă trecutul trist al poporului nostru, mizeria şi suferinţele îndurate, care nu vor mai reveni niciodată. Ei se bucură în prezent de libertate şi de independenţă, cu preţul a numeroase sacrificii.

Poporul nostru a trecut dela întuneric, eliberându-se din negrele regimuri antipopulare feudale şi burgheze. El a luat puterea în mâinele sale şi în urma unor lupte grele, a devenit stăpân pe soarta sa.

Poporul albanez datoreşte aceste victorii istorice, eroicul său Partid, care însufleţit de principiile marxism-leninismului, sub steagul de neînvins al internaţionalismului proletar, la dus pe calea salvării şi-l duce astăzi pe calea construirii socialismului. Poporul nostru datoreşte victoriile sale gloriosei Uniuni Sovietice, luptei legendare a poporului sovietic, părintelui revoluţiei noastre populare, marelui I. V. Stalin", a spus Enver Hodgea în încheere.

La Budapesta a avut loc
desvelirea monumentului ridicat în momoria ostaşilor sovietici

BUDAPESTA 27 (Agerpres). M.T.I. transmite:

În faţa clădirii Institutului politehnic din Budapesta a avut loc desvelirea solemnă a momumentului ridicat în memoria eroicilor ostaşi ai armatei sovietice.

Cei ce au luat cuvântul cu această ocazie, au subliniat marele rol al Uniunii Sovietice şi al puternicei sale armate în eliberarea Ungariei de sub jugul cotropitorilor germano-fascişti şi au exprimat recunoştinţa lor faţă de cel mai bun prieten al poporului ungar, Uniunea Sovietică.

ACHITAREA
mandatelor poştale şi a cecurilor se face numai personal destinatarului

Administraţia Poştelor şi Telecomunicaţiilor din Ministerul Comunicaţiilor, face cunoscut publicului că, conducătorii şi factorii P. T. T. nu au permisiunea sub nici un motiv să achite valoarea cecurilor şi mandatelor poştale către alte persoane, decât: soţi, frate, fiu, nepoţi, vecini, etc., ai beneficiarului,

Valoarea cecurilor şi mandatelor poştale se achită numai personal destinatarului.

S'a cerut guvernului britanic reducerea cheltuelilor de înarmare

LONDRA 27 (Agerpres). — Patru membri laburişti ai Parlamentului britanic Ellis Smith, Harold Davis, Thomas Brown şi Hughes au cerut la 25 Octombrie ca guvernul să adopte o nouă politică economică care să prevadă nu reducerea cheltuelilor pentru construirea de locuinţe şi servicii sociale, ci o considerabilă reducere a cheltuelilor pentru înarmare şi pentru nevoile Admistrative. Ei au cerut deasemenea renunţarea la serviciul militar obligatoriu.

Noui titluri de pensie
se distribue văduvelor de pogrom din Iaşi

Petiţionarele mai jos notate se vor prezenta de urgenţă la Bir. Juridic al C. D. E-ului din str. Ştefan cel Mare Nr, 40 pentru a-şi ridica titlurile, livretele şi atestatele de pensie:

Zalman Malca str. Păcurari Nr, 49, Rosner Nahama, Sinagogilor nr. 16, Horodişteanu Iancu şi Perla, Aurel Vlaicu 78, David Ţipra, Ghica Vodă 16, Weis Simon şi Amalia Stânca 15, Leizer Feiga, Sf. Lazăr 28, Moscovici Sura Haia, Cucu 64, Marcu Ana, Negustorilor 2, Goldenberg Sura Iosub, Sf. Lazăr 37, Ornstain Sitne Rifca Reghina, Elena Doamna 73, Avram şi Ruhla Aron, Cuza Vodă 19; Toivi Pesa, Hotin 24, Simca Ita Dvoira, C, Negri 95, Sfartz Sura Dvoira, Pădurei 4, Sender Ides, Pantelimon 46, Samoilsohn Paulina, Gh. Dimitrov. 144, Senchi Ruhla Leia, Vasile Lupu 93, Nistor Eti, Descălicătoare 24, Strul Mirla Cuza Vodă 42, Cojocaru Frima zis Prat, Sf. Lazăr 7, Leizerovici Eva, Costachi Negri 10, Bercovici Feiga, Sft. Andrei 40, Iecovici Ana, Basceaus 7, Ceauşu Beti şi Idel, Veneri 5, Rifca Solomon, Gh. Dimitrov 75, Iecovici Bruha. Sf. Constantin 5. Lupu Hana Dvoira, Armeană 1, Biber Mendel, Boşotă 4, Smilovici Maria, Ilie Pintilie 15, Picker Golda, Procopie 8, Haimovici Sura Estera, Zugravi 53, Vaserman Pincu şi Cearna, Şos. Socola 25, Miscovici Tilea, Eminescu 13, Vaisman Aron, Adunaţi 35.

Glantz Haia Ghitla, C. Negri 65, Lazarovici Rebeca, C. Negri 19, Cernea Beti, Ştefan cel Mare 44, Rosner Eva, C. Negri 101, Langmantel Suzana, Cuza Vodă 1, Poker Eta, C. Negri 101, Langmantel Şulim şi Ester Golda G. Dimitrov 37, Klingher Roza, Muzicii 12, Simon Clara Cuza Vodă 42, Leibovici Eti Ruhla, Bucşinescu 18, Pincovici Basa Seiva, str-la Uzinei 1, Stainberg Bella, Stroescu 12, Zeilic Mariam, Armeană 2, Herşcovici Malca, Mareşal Malinovschi 44, Pitaru Beti fosta Solomon, Apeduc 47, Hertanu Sura, Păcurari 188, Segal Selna Malca C. I. Parhon 81, Goldştain Dvoira, Basceuş 15, Corlanschi Ţipra, Păcurari 159, Iacobsohn Mariem Bella, Mihail Eminescu 12, David Ana, Păcurari 187, Goldstain Amalia Cucu 47, Landes Malca Ghica Vodă 16, Glicman Eidla Adela, Sf. Teodor 5, Grinberg Milca (Malca), Gabriel Peri 15, Iţicovici Herşcu, Sf. Lazăr 42, Ciubotaru Etla, Cucu 53, Elin Tirla, Karl Marx 58, Feldsohn Mariem Haichi, Cucu 22, Solomon Sendla, Malinovschi 28, Wexler Feiga, Dobrogeanu Gherea 16, Gutman Ernestina, Bd. 30 Decembrie 11, Davidovici Eti, Păcurari 178, Caufman Ernestina, Sf. Lazăr 25, Marcu Iţic şi Haia Ruhla, Cuza Vodă 42, Idel Reiza, Cucu 47, Lupu Sima, Calaraşi 8, Ester Aron, Victor Place 7, Aron Hana, Elena Doamna 33, Cogan Freida Sf. Lazăr 6, Meier Raşela, Başota 3, Bercovici Dvoira Ana, Cucu 53, Alter Pesa, Cucu 23, Leibovici Feiga, Tataraşi 68, Grimberg Haia Ciarna, Mareşal Malinovschi 4, Herşcovici Feiga. Apeduc 22, Leiba Bercu şi Ruhla, T. Vladimirescu 14.

Guvernul sovietic
a cerut rechemarea ambasadorului iugoslav la Moscova
Nota remisă la 25 Octombrie de Ministerul de Afaceri Externe al U. R. S. S. ambasadei Jugoslaviei

MOSCOVA 27 (Agerpres) TASS transmite: La 25 Octombrie ministrul de Afaceri Externe al U.R.S.S. a remis ambasadei iugoslaviei din U.R.S.S. o notă cu următorul conţinut: Ministerul de Afaceri externe al Uniunii Republicilor Socialiste Sovietice a fost însărcinat de guvernul sovietic să comunice guvernului iugoslav următoarele:

In cursul procesului dela Budapesta al criminalului de stat şi spion Rajk şi al complicilor săi s'a stabilit că actualul ambasador iugoslav în U.R.S.S., Mrazovici, s'a îndeletnicit un timp îndelungat cu activitate de spionaj şi subversivă împotriva Uniunii Sovietice şi în timp ce era ambasador al Iugoslaviei în U.R.S.S. a publicat în presa iugoslavă născociri calomnioase la adresa Uniunii Sovietice.

Având în vedere aceasta, guvernul sovietic consideră ca imposibilă rămânerea mai departe a lui Mrazovici ca reprezentant diplomatic al Iugoslaviei în U.R.S.S.

O nouă devalorizare a lirei israeliene

LONDRA 27 (Agerpres). — Ziarul englez „Financiar Times" exprimă părerea cercurilor autorizate britanice, conform căreia lira israeliană urmează să fie încă odată devalorizată faţă de dolar, de astă dată în proporţie de 30 la sută.

Această măsură, scrie ziarul, a fost luată pentru a atrage noi investiţii de capital american în Statul Israel.

Congresul Partidului Comunist din Statul Israel
şi-a încheiat lucrările

TEL-AVIV 27 (Agerpres). — Cel de al 11-lea Congres al Partidului Comunist din statul Israel şi-a încheiat lucrările la 25 Octombrie. In ultima şedinţă a congresului care a avut loc la 25 Octombrie. Congresul a aprobat în unamitate raportul politic al C. C. şi a adoptat rezoluţia în legătură cu darea de seamă şi cu celelalte rapoarte expuse în cadrul Congresului.

Congresul a ales Comitetul Central al Partidului alcătuit din 15 membri şi 10 membri candidaţi, precum şi o comisie centrală de control. In prima şedinţă C. C. a ales pe Mikunis, secretar general al Partidului Comunist.

Delegaţii la Congres au adresat în unanimitate, cu un entuziasm de nedescris, o telegramă de salut adresată lui I. V. Stalin.

Congresul a adoptat o rezoluţie de protest împotriva răzbunării judiciare contra celor 11 fruntaşi ai Partidului Comuaist din Statele Unite.

Congresul a adresat o telegramă de salut preşedintelui Comitetului Naţional al Partidului Comunist din Statele Unite Forster şi fruntaşilor condamnaţi ai Partidului Comunist din Statele Unite.

Congresul a adresat deasemenea salutul său secretarului general al Partidului Comunist australian, Sharkei, condamnat de guvernul australian.

Delegaţia femeilor sovietice vizitează oraşele italiene

ROMA 27 (Agerpress) — Delegaţia femeilor Sovietice care au venit în Italia la invitaţia Ligii femeilor italiene pentru a participa la Congresul acestei organizaţii, a vizitat după închiderea Congresului, Neapole, Bologna, Milano şi Torino. La invitaţia femeilor democrate din Italia, femeile sovietice au vizitat o serie de fabrici şi uzine, instituţii de ocrotire a copiilor, înfiinţate de Liga femeilor italiene.

Organizaţiile locale ale Ligii femeilor italiene şi a Asociaţiei Italia-URSS au organizat festivităţi şi meetinguri în cinstea delegaţiei sovietice.

Cercurile progresiste precum şi femeile italiene au făcut pretutindeni o primire călduroasă delegaţiei femeilor sovietice, exprimând sentimente de adâncă simpatie faţă da URSS şi de recunoştinţă pentru politica de pace pe care o duce.

Telegrama tov. Gh. Gheorghiu-Dej adresată Acad. Prof. C. I. Parhon preşedintele Prezidiului Marei Adunări Naţionale

ACAD. PROF. C. I. PARHON,
Preşedintele Prezidiului Marei Adunări Naţionale a R.P.R. Bucureşti

Vă felicit călduros, scumpe tovarăşe, cu prilejul împlinirii a 75 de ani. Clasa muncitoare din R.P.R. vede în Dvs pe savantul care ani de zile a ştiut să împletească activitatea rodnică de pe terenul propăşirii ştiinţei cu lupta pentru propăşirea şi libertatea poporului.

Încă din anii de oprimare burghezo-moşierească, de dominaţie a imperialismului asupra ţării noastre, aţi luat parte în lupta împotriva obscurantismului, a naţionalismului burghez şi pentru prietenia cu marea ţară a socialismului, Uniunea Sovietică.

Urmând pilda glorioasă a oamenilor de ştiinţă sovietici, astăzi munciţi cu aceiaşi râvnă pentru înflorirea ştiinţei legate de popor şi în slujba poporului, pentru construirea socialismului în ţara noastră.

La mulţi ani tov. Parhon, vă urăm sănătate şi spor la muncă!

Secretar general al C.C. al P.M.R.
GH. GHEORGHIU-DEJ

Intensificarea teroarei antidemocratice în Portugalia

PARIS 27 (Agerpress) După cum anunţă „L'Humanité" guvernul fascist din Portugalia a intensificat măsurile de teroare împotriva elementelor democrate. Arestarea fruntaşilor Partidului Comunist, Alvaro Cimhal şi Militro Ribeiro cu câteva luni în urmă a fost urmată de un val de arestări a numeroase alte elemente democrate.

Cei arestaţi sunt supuşi celor mai groaznice chinuri, scrie „L'Humanite", Doi dintre ei, printre care şi o femeie - Laura Rodriquez, au fost supuşi la chinuri groaznice de poliţia lui Salazar încât şi-au pierdut minţile. Ziarul „L'Humanite" face apel la democraţii din toate ţările să lanseze o campanie pentru salvarea vieţii acestor oameni a căror unică vină este aceea de a lupta pentru pace şi democraţie.

Scurte ştiri externe

OSLO 27 (Agerpress) — La 25 Octombrie s'au împlinit 5 ani decând armata sovietică a eliberat Kirkenes, principalul oraş din Norvegia de nord. Cu acest prilej a avut loc o întrunire festivă a Asociaţiei Norvegia-URSS închinată acestui însemnat eveniment

•

PRAGA 27 (Agerpres) La 24 Octombrie a avut loc la Praga un meeting în cinstea prieteniei tineretului cehoslovac cu tineretul R. P. Chineze la care au participat mii de tineri muncitori şi muncitoare membrii ai Uniunii tineretului cehoslovac.

Preşedintele Tineretului cehoslovac Hejzlert, a subliniat că victoria poporului chinez şi triumful tineretului democrat chinez asupra forţelor reacţiunii chineze şi ale imperialismului internaţional întăresc lagărul păcii şi democraţiei în frunte cu puternica şi invincibila Uniunne Sovietică.

•

AMSTERDAM 27 (Agerpress). După cum anunţă ziarul Der Vaarheid, Vaticanul ca şi cardinalii francezi şi italieni au câştigat 500.000 de dolari cu ocazia devalorizării generale a monetelor din Europa occidentală.

Vaticanul, scrie ziarul, au folosit din plin informaţiile secrete primite dela cercurile financiare americane. Potrivit instrucţiunilor Vaticanului cardinali francezi au vândut contra dolari toate acţiunile, titlurile şi moneta lor franceză la un curs foarte favorabil cu o săptămână înainte de devalorizare.

Ziarul reaminteşte că Spellman, cardinalul New Yorkului şi mâna dreaptă a Papei are legături strânse cu bursa din New-York.

•

PARIS 27 (Agerpres). — După cum scrie ziarul „Agence Economique et Financière", trezoreria engleză a înregistrat în a 2-a săptămână a lunii Octombrie un deficit de aproape 19 milioane lire sterline, faţă de deficitul de aproximativ 11 milioane lire sterline, înregistrat în săptămâna respectivă a anului trecut.

Comunicatul
Comitetului Provizoriu orăşenesc privind comercianţii din raza jud. Iaşi

In conformitate cu circulara Nr. 102.686 din 21 Oct. 1949 a Ministerului Comerţului şi Alimentaţiei Serviciul Comercial, se face cunoscut tuturor comercianţilor din raza judeţului Iaşi, că valabilitatea Certificatelor de existenţă care au expirat la 1 Septembrie 1949, se prelungeşte în mod automat, până la data de 1 Decembrie 1949. Dată când se va face cunoscut noul mod de scoatere a noilor Certificate de existenţă.

In acest timp se continuă primirea cererilor în vederea preschimbării Certificatelor de Existenţă.

BIBLIOTECA UNIVERSITĂȚII -1860

ANUL 41 Nr. 947

4 PAGINI 4 LEI

Sâmbătă 29 Octombrie 1949

ABONAMENTE
Lei 360 . . . 3 luni
5000 intreprinderi, autorități pe un an

Atelierele tipografice
AȘI Str. ȘTEFAN CEL MARE 50-52

OPINIA

ZIAR POPULAR COTIDIAN

Redacția
IAȘI, STR. VASILE ALECSANDRI 11
Administrația
IAȘI, STR. CUZA VODA Nr. 50

TELEFOANE
Redacția (Nr. 1209
(1210
Administrația 2042

NOUI REALIZARI
PE TARAMUL ASISTENȚII MEDICALE A CEFERIȘTILOR

— O nouă Policlinică va fi inaugurată peste câteva zile —
— O instalație stomatologică perfecționată la Atelierele Nicolina — Alte farmacii înființate în Moldova —

In regimul de democrație populară munca se bucură de încurajare și ocrotire specială. Prevederile Constituției noastre în ceeace privește asigurarea condițiilor necesare de viață a oamenilor muncii nu rămân literă moartă, așa cum rămâneau promisiunile demagogice ale politicienilor burghezi. Aceste prevederi sunt trecute în practică prin realizările de ce în ce mai numeroase în slujba oamenilor muncii.

Intre aceste înfăptuiri, cele menite să asigure sănătatea muncitorimii dau un rol de frunte.

De curând, în orașul nostru, am putut vizita o grăitoare expoziție asupra uriașelor progrese realizate în Republica noastră în domeniul ocrotirii mamei și a copilului.

O foarte mare grijă pentru sănătatea celor ce muncesc dovedește Departamentul C.F.R.

Mereu se înființează noi spitale, policlinici, case, centre de lapte, dispensarii, farmacii care stau la dispoziția ceferiștilor și a membrilor lor de familie. In acest sens, realizările din ultima vreme ale Serviciului Asistenții c. f. r. din Iași sunt mărturie a ajutorului de care beneficiază ca de un altfel de salariu — salariul social — oamenii muncii din RPR.

O policlinică nouă la Iași

Vara aceasta s'a ridicat în orașul nostru o impozantă clădire, în strada Banu, menită a servi ca local Policlinicii c. f. r. Vechile încăperi în care funcționau serviciile medicale nu erau suficiente pentru numeroșii salariați ce se prezintă medicilor.

Iată dece, organele serviciului medical din Iași au cerut în repetate rânduri forurilor în drept, fondurile necesare pentru ridicarea unui nou local la Policlinicii. In urma sărăduințelor depuse și a muncii efective din ce în ce mai mari — la Policlinica Iași s'a ajuns să se dea peste 80.000 consultații lunare — organele de resort au dovedit înțelegere pentru problema extinderii și perfecționării asistenții sociale a ceferiștilor.

Astfel, astăzi se ridică în curtea Policlinicii un local nou și modern, adaptat tuturor cerințelor, cu o fundație de 4,50 metri în adâncime.

Descrierea localului

Noul local, care va fi inaugurat zilele acestea a costat circa 8 milioane, împreună cu mobilierul și instalațiile de apă, canalizare și iluminat. In el vor funcționa următoarele servicii: dermato-venerice, boli interne, gine o gie, o-

R. Nm.

(continuare în pag. 3-a)

Frontul producției

In cinstea zilei de 7 Noembrie, Atelierul Mecanic dela Țesătura a realizat o economie în valoare de 40.000 lei, prin folosirea deșeurilor existente.

•

In cinstea zilei de 7 Noembrie, muncitorii dela Victoria și-au luat angajamentul ca, începând de la 1 Noembrie să reducă evidența operativă a prețului de cost a produselor

ACADEMICIANUL C. I. PARHON
DECORAT CU „ORDINUL STEAUA R.P.R." CLASA I

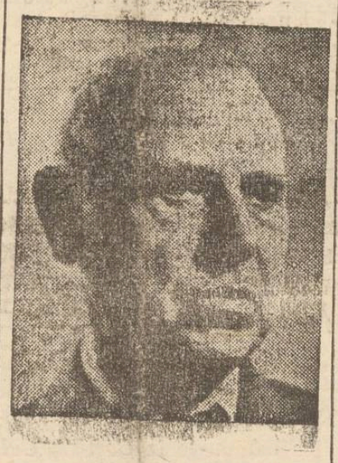

Dr. C. I. PARHON

Pentru merite deosebite pe tărâmul științei și a activității în interesul poporului, Prezidiul Marei Adunări Naționale a R.P.R. a acordat Academicianului Prof. C. I. Parhon, cu prilejul împlinirii a 75 de ani „Ordinul steaua R.P.R." clasa I.

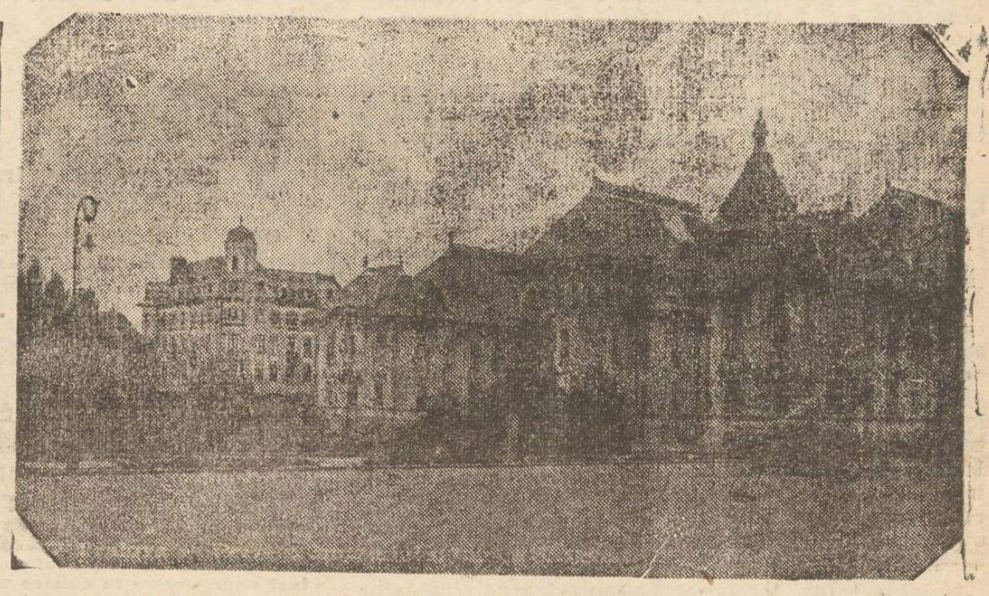

VEDERE DIN CRAIOVA

In cinstea lui 7 Noembrie
Un mare număr de pionieri ieșeni vor deveni membri ai Uniunii Tineretului Muncitor

Pionierii își aduc aminte. Cu prilejul zilei de 1 Mai avusese loc în sala Palatului Cultural „Gh. Gheorghiu-Dej" din Capitală ședința festivă pentru sărbătorirea creerii primelor detașamente de pionieri din țara noastră. A fost un moment de o însemnătate deosebită pentru micuții școlari care primiseră cravata roșie de pionier. Strălucea sala de primăvară, de tinerețe și prospețime.

Apoi au luat ființă primele detașamente de pionieri în toate orașele țării. Cei mai buni, cei mai harnici și cei mai cuminți elevi ai câtorva școli din Iași au devenit pionieri.

La solemnitatea care a avut loc cu acel prilej, zeci de copii, cu ochii sclipitori, îmbujorați de emoție, îmbrăcați în cămăși albe, fremătau de nerăbdare așteptând cu înfrigurare momentul înmânării cravății roșii.

De atunci a trecut aproape o jumătate de an, timp în care, pionierii, primăvara Republicii noastre dragi, au depus—sub conducerea și îndrumarea UTM-ului — o activitate fructoasă.

Ei au fost educați în spiritul dragostei fierbinți pentru Patrie și popor, în spiritul respectului și prețuirii tuturor popoarelor lumii în frunte cu Uniunea Sovietică. Pionierii au fost învățați să iubească munca, să fie harnici, cinstiți, sinceri, modești să știe să-și îndrepte singuri greșelile.

Ei au urmat astfel nobilele exemple ale comuniștilor. In tot acest timp, pionierii au fost primii la învățătură, luptând pentru ca în școală să existe o disciplină conștientă în interesul învățăturii.

In rândurile pionierilor s'a cultivat atașamentul pentru cauza libertății și dreptății. Pionierii au luat permanent exemplu din munca pionierii sovietici, au cunoscut trecutul de luptă al Partidului și ajutorului său credincios —U. T. C.—, precum și viața eroilor Partidului și UTC-ului.

In felul acesta, cel mai arzător ideal al pionierilor este acela de a ajunge —după ce vor fi UTM-iști— în rândurile detașamentului de avantgardă a clasei muncitoare: *membri de Partid.*

Un moment înălțător în viața pionierilor

Etapa aceasta: Mai-Noembrie, a însemnat astfel pentru pionierii noștri un strălucit prilej pentru acumularea de cunoștințe și experiențe utile.

Cu prilejul zilei de 7 Noembrie, Ziua aniversării Marei Revoluție Socialiste din Octombrie, o parte din pionierii ieșeni — cei care au împlinit vârsta de 14 ani—vor trăi un moment înălțător în viața lor: vor deveni membri ai Uniunii Tineretului Muncitor.

Peste 70 de pionieri dintre cei mai buni, vor primi la 6 Noembrie carnetul și insigna de UTM-ist.

Pentru a fi vrednici de cinstea care li se face, pionierii au început de pe acum să se pregătească intens, citind—în detașamente — statutul Uniunii Tineretului Muncitor și studiind cu atenție îndatoririle și drepturile pe care le are un membru al organizației unice revoluționare a tineretului muncitor din R. P. R.

Deasemeni, pionierii întâmpină acest măreț eveniment cu noui succese la învățătură, remarcându-se a fi printre primii la învățătură în școlile respective.

•

Suditu Constantin este
I. Știru

(Continuare în pag. 2-a)

Dela locomotivă, în clasă
cum lucrează elevii liceului seral din Iași — Muncitorii-elevi trebue să se bucure de sprijinul conducerii întreprinderilor

Pentru a se da posibilitatea muncitorilor și funcționarilor din instituții și întreprinderi, să-și ridice nivelul cultural și ideologic și pentru a înlesni accesul muncitorilor spre profesiunile care cer o pregătire teoretică, la Iași a luat ființă, în urma reformei învățământului, un liceu seral.

El funcționează încă de anul trecut, în localul liceului clasic din Str. N. Mohănescu.

Așa cum sunt organizate cursurile ele desfășurându-se între orele 5,30 și 8,30, oferă condiții prielnice, pentru cât mai mulți participanți.

Dragoste de învățătură

Profesorii, recrutați voluntar, prestează serviciul cu foarte multă bunăvoință și convingere.

Elevii sunt recrutați dintre muncitori și funcționari, mulți dintre ei fiind oameni în vârstă.

Profesorii se poartă atent cu ei, explicându-le cu răbdare chestiunile neînțelese.

Dragostea de care profesorii sunt pătrunși pentru a fi cât mai de folos elevilor liceului seral II, îndeamnă pe aceștia să studieze cu atenție și interes.

Aplecați deasupra manualelor de rusă, muncitorii-elevi, desleagă tainele alfabetului.

In recreație, doi discută declinarea substantivelor franceze. Nici un moment pierdut.

Timpul odihnei, și l-au dedicat studiului și ar fi păcat să-l piardă fără folos.

Muncitori fruntași în producție

Printre elevi, găsim pe fruntașa în producție Răzmeriță Ana, care este în brigada UTM-iștilor dela C. A. M.

Muncește cu râvnă, convinsă fiind că numai ridicându-și nivelul cultural va da un randament mai mare în munca ei. Direct dela lucru, a venit mecanicul de locomotivă, Baradea Ion din depoul Iași. Ascultă cu atenție lecția la istorie, își ia notițe. Este pătruns de importanța muncii pe care o depune și aici.

Printre elevi este și invalidul Onofrei I. care studiază sârguincios. Felul cum își pregătește lecțiile denotă dragostea pe care o arată muncii intelectuale căreia i s'a dedicat.

Printre elevi sunt muncitori dela Nicolina, dela Depou, dela R. A. T. A. și alte instituții.

Sprijinul întreprinderilor

Felul în care lucrează ca elevi de liceu, dovedește dragostea muncitorilor de a se lumina, de a-și îmbogăți cât mai mult cunoștiințele.

Conducerea întreprinderilor și instituțiilor trebue să ia în seamă acest ucru și să-și depună toate eforturile pentru a acomoda orarul de muncă din întreprinderi, cu orarul cursuri'or serale la care mulți muncitori participă.

Prin sprijinul plin de înțelegere al conducerii întreprinderilor și instituțiilor, se va da astfel posibilitatea unui număr cât mai mare de muncitori să se pregătească pentru a intra în școlile mai înalte, ale învățământului superior.

A. Loghin

La 1 Noembrie
Un nou sistem de fabricare a pâinii, intră în vigoare la Iași

Incepând de Marți 1 Noembrie a. c. intră în vigoare și la Iași noul sistem de fabricare a pâinii. Potrivit noului sistem pâinea va fi coaptă în tăvi.

Este metoda sovietică de fabricare a pâinii, foarte practică, întrucât prin procesul de fabricație, la fiecare kilogram de pâine se economisește 30 grame de făină.

In vederea fabricării pâinii după noul sistem, câțiva brutari din Iași urmează în prezent la București cursurile unei școli de perfecționare profesională.

După cum se știe, o delegație de meșteri brutari din URSS a fost zilele trecute în Capitală și în cadrul unei ședințe practice au arătat în amănunt tovarășilor săi cum trebuie să-și îmbunătățească munca pentru a da o pâine cât mai bună.

Și brutarii ieșeni aflați la București și-au însușit învățătura meșterilor brutari sovietici. La rândul lor, cei din delegația ieșană vor împărtăși celorlalți lucrători brutari din localitate experiența dobândită.

La unul dintre centrele de fabricație din Iași s'au făcut până acum câte-va probe de fabricare a pâinii în tăvi în prezența unui delegat al Ministerului Industriei și Alimentației. Probele au dat rezultate mulțumitoare.

Tăvile necesare fabricării pâinii au fost comandate de către întreprinderile locale 13 Decembrie la fabrica „23 August", care a și livrat cea mai mare parte din comandă.

Pentruca fabricația să se efectueze în cele mai bune condițiuni, s'a hotărât să se înființeze încă două centre de fabricație (pe lângă cele șase existente) și anume: un centru în strada Haia Lifschitz și unul în strada Gheorghe Dimitrov.

Iar pentru o și mai eficientă distribuire a pâinii, fiecare centru de vânzare a fost întărit încă cu 1-2 vânzători.

Muncitorii brutari și-au luat angajamentul să-și sporească eforturile pentru a da permanent salariaților o pâine de bună calitate. Ei au dovedit că înțeleg să-și aducă în bune condițiuni sarcinile la îndeplinire: producția pe luna Septembrie a fost depășită cu 45.187 kgr

CONSILIUL SINDICAL JUDEȚEAN
ORGANIZEAZĂ O MARE EXCURSIE CU 50 la sută REDUCERE PENTRU VIZITAREA EXPOZIȚIEI INDUSTRIEI SOVIETICE DIN BUCUREȘTI

Consiliul Sindical Județean Iași organizează o mare excursie cu 50 la sută reducere la București pentru vizitarea „Expoziției Industriei Sovietice".

Plecarea se face Sâmbătă seara, iar reintoarcerea la Iași are loc Luni dimineața. Incrierile se fac la sediul Consiliului Sindical județean.

Marea Revoluție Socialistă din Octombrie
a desființat exploatarea omului de către om

de prof. B. L. MARCUS
doctor în științe economice

Acum 32 de ani, la 7 Noembrie 1917, proletariatul răsculat al Petrogradului, condus de Partidul lui Lenin și Stalin, a desăvârșit Marea Revoluție Socialistă cu sprijinul țărănimii și al soldaților și a proclamat începutul unei noui ere a istoriei mondiale.

Revoluția din Rusia a pus capăt stăpânirii moșierilor și capitaliștilor și a trecut puterea de stat în mâinile oamenilor muncii. In locul vechei Rusii a fost creat statul socialist al muncitorilor și țăranilor. Noul stat a străbătut o cale grea, dar plină de glorie. Dușmanii revoluției s'au străduit prin toate mijloacele să-i abată pe oamenii muncii din U.R.S.S. depe calea socialismului; scepticii și răuvoitorii afirmau cu o încăpățânare plictisitoare că nu se va putea construi socialismul. Plin de abnegație a fost însă devotamentul maselor muncitoare față de Partidul lor Bolșevic, de neînfrânt a a fost voința avantgardei bolșevice, și inepuizabilă perseverența manifestată de aceasta întru atingerea măreților ei țeluri. In fiecare an noui realizări uriașe erau împlinite, tot mai aproape se întrezăreau strălucitoarele culmi ale socialismului.

Statul sovietic se află acum în pragul celui de al 33-lea an al existenței sale. Omul sovietic poate privi cu mândrie în jurul său. Căci țara s'a transformat complect, economia națională e prosperă, oamenii și-au ridicat nivelul economic și cultural. Socialismul a devenit o realitate concretă pentru un popor de 200 milioane. In Țara Socialismului a fost nimicită exploatarea omului de către om, au fost lichidate clasele exploatatoare ce acaparau roadele muncii poporului. Masele muncitoare trăesc acum în bună stare și civilizație. Datorită desvoltării planificate a economiei socialiste, statul socialist a înlăturat orice anarhie în producție, a înlăturat criza, șomajul și suprapopulația la sate. In Uniunea Sovietică a fost asigurat pentru toți cei ce muncesc dreptul la muncă și odihnă, ca și dreptul de a învăța și asigurarea materială pentru toate cazurile de pierdere a capacității de lucru. Cetățenii sovietici se bucură de cele mai largi drepturi și libertăți din lume; orice discriminare de rasă, naționalitate religie sau sex este complect înlăturată.

Socialismul a făcut posibilă o desvoltare a forțelor de producție unică în istoria omenirii. Va fi deajuns să indicăm doar câteva cifre: Uniunea Sovietică a avut în 1940 o producție de 8,5 ori mai mare decât în 1913, pe când producția țărilor capitaliste a rămas aproape aceiași în tot acest răstimp. Războiul a pricinuit enorme pagube economiei socialiste. Dar forțele socialismului au fost mai puternice. In Iunie 1949, producția industrială a Uniunii Sovietice depășesc cu 41 la sută nivelul dinainte de război. Aceste cifre generale relevă în mod strălucit imensele posibilități creatoare ale socialismului, marea sa superioritate față de capitalism, desvăluind totodată enorma forță a muncii proletare, desctușate de sub jugul robiei capitaliste.

Din moment ce au fost lichidate în Uniunea Sovietică clasele exploatatoare, în-

(continuare în pag. 2-a)

(Continuare în pag. 2-a)

Şedinţa cenaclului literar din Iaşi

Miercuri seara, la ora 18, s'a ţinut la sediul Filialei din Iaşi a scriitorilor, şedinţa cenaclului literar.

Au citit lucrări originale Ion Gheiu Destelnica şi Alecu Ivan Ghilea. Ambele lucrări au prilejuit lungi discuţii, care însă au fost folositoare.

Poezia „Belşug" a lui Destelnica a pus problema influenţelor şi a legăturii indestructibile care trebue să existe între formă şi fond. Problema influenţelor a fost discutată de Al. Popovici, I. Aronsohn şi Sandu August, care au arătat că e inerent ca un tânăr scriitor să sufere influenţe, însă ceeace se cere este ca aceste influenţe sub formă de imagini, vocabule, etc. — să fie prelucrate, să fie prezentate într'o nouă formă, cu un nou conţinut, cu altă valorificare. Tânărul Aronsohn a criticat just poezia lui Destelnica, arătând că lipsa esenţială a ei este faptul că în prezentarea vieţii enforice a pământului lipseşte tocmai factorul care transformă radical procesul de creativitate al pământului: omul.

Alecu Ivan Ghilea a citit un fragment de roman, intitulat „Odrăslesc mugurii". Fragmentul, care face parte dintr'un roman care vrea să prezinte lupta de clasă din viaţa satului a fost supus unor vii discuţii. Autorul dovedeşte talent dar are încă lipsuri tehnice, şi reminiscenţe semănătoriste. In acelaş timp se vădeşte o lipsă de dinamism, de desfăşurare vie a acţiunii. Totuşi prin viziunea amplă asupra frământărilor sociale din viaţa satului, autorul dovedeşte a avea reale potenţe artistice.

Şedinţele Cenaclului literar continuă însă a fi prea puţin frecventate de muncitori. Consiliul Sindical şi Secţia Culturală a Comitetului Provizoriu orăşănesc vor trebui să depună mai mult efort pentru popularizarea acestor şedinţe de cenaclu, întrucât în felul acesta vor da posibilitate elementelor talentate din întreprinderi de a se afirma în viaţa culturală a oraşului. Tr.

PUNCTE

Astă seară, premieră

Astă seară la orele 20, pe scena Teatrului Naţional se va juca spectacolul de deschidere a stagiunii 1949-1950. Se va juca „Minerii" de Mihail Davidoglu. Direcţia de scenă: I. Diacu.

Ieri seara a avut loc o şedinţă de producţie cu care prilej s'a facut o serie de observaţiuni asupra spectacolului.

Interpreţii principali

Dl. Puiu Simionescu, interpretul rolului Anton Nastai şi d-na Zoe Caramandi Diacu, au fost trimişi zilele trecute special la Bucureşti pentru documentare unde au asistat la spectacolul „Minerii" dat pe scena Naţionalului din Capitală.

Muzeul Teatrului Naţional din Iaşi

Mai de mult s'a luat iniţiativa organizării unui muzeu al Teatrului Naţional din Iaşi. In acest scop s'a început colectarea obiectelor evocatoare a trecutului acestui teatru şi a marilor actori ce au activat pe scena ieşană.

Cu organizarea acestui muzeu a fost însărcinat actorul Remus Ionaşcu. D-sa s'a deplasat la Bucureşti pentru documentare şi culegere de material în legătură cu foştii actori care au onorat scena ieşană, şi au activat apoi la Bucureşti.

Un apel

Ieşenii care posedă documente, amintiri, texte, sau obiecte în legătură cu teatrul care au aparţinut actorilor ieşeni sau cu care au apărut pe scenă, sunt stăruitor rugaţi să le depună la Teatrul Naţional pentru muzeu, contribuind astfel la reconstituirea trecutului acestui teatru şi la justa reconsiderare a animatorilor lui.

Activitatea culturală dela „Ţesătura" pe drumul reorganizării

— Crearea comisiei şi a colectivelor culturale — — Necesitatea îmbogăţirii bibliotecii —

In urma analizei făcută în coloanele ziarului nostru asupra activităţii culturale dela fabrica „Ţesătura", s'a trecut la reorganizarea muncii din acest sector.

Zilele trecute a avut loc o şedinţă în cadrul căreia s'au luat angajamente în cinstea zilei de 7 Noembrie pentruca munca pe tărâm cultural să dobândească un nou avânt.

Structura Comisiei culturale

Conform instrucţiunilor C.G.M. şi a Uniunii Sindicatelor textile, fostul resort cultural şi-a schimbat structura transformându-se în *Comisia Culturală* a Comitetului de întreprindere.

Această comisie cuprinde colective culturale care se ocupă cu diferitele probleme în legătură cu ridicarea nivelului intelectual al salariaţilor.

De exemplu: un colectiv care se ocupă cu biblioteca, altul cu alfabetizarea, altul cu organizarea clubului sindical, etc.

Există în total 14 colective culturale, fiecare dintre ele având câte o sarcină precisă.

In acest fel se înlătură o serie întreagă de neajunsuri care izvorau din faptul că un singur responzabil cultural nu putea cuprinde ansamblul problemelor acestui larg şi important sector de activitate.

In plus, un număr mult mai mare de salariaţi au responsabilităţi, deci sunt antrenaţi în acţiunea de culturalizare, şi fiecare dintre aceştia au posibilitatea de a-i atrage şi pe alţi tovarăşi din jurul lor în muncă, legând astfel activitatea culturală de viaţa masei muncitorilor.

Succesul depinde însă, în foarte mare măsură, de felul în care aceste colective vor reuşi să-şi planifice munca, fixând scopurile ce trebuiesc atinse, şi căutând mijloacele cele mai potrivite pentru realizarea lor.

Iată, în cele ce urmează, o parte din scopurile pe care trebuie să le urmărească aceste colective.

Clubul sindical

In momentul de faţă, clubul sindical dela „Ţesătura" este instalat într'o sală în corpul clădirei dela intrare, care nu corespunde scopului. Colectivul cultural care se va ocupa cu problema clubului va trebui să facă toate eforturile pentru găsirea unui local potrivit, unde salariaţii să poată petrece câteva ore plăcute, într'o atmosferă liniştită, plăcută, citind sau discutând probleme noui. Pentrucă fabrica are mulţi salariaţi este recomandabil ca acest club să dispună de mai multe încăperi, deoarece şi membri de familie ai salariaţilor trebuie să fie interesaţi în frecventarea lui. Aici ei trebuie să găsească o bibliotecă, ziarele locale şi revistele culturale, jocuri de şah, ş.a.

Biblioteca

O grijă deosebită trebuie să acorde colectivul bibliotecii aprovizionării cu cărţi în cantitate suficientă, achiziţionării în deosebi a lucrărilor noui ca: „Desculţ", „Negura" poezii traduse din lirica rusă şi sovietică, „Minerii", „Cumpăna", şi alte piese de teatru care oglindesc viaţa poporului muncitor.

Este adevărat că în ultima vreme, pe lângă cele 500 volume existente în bibliotecă, s'au achiziţionat la „Ţesătura" încă 300 de cărţi. Dar aceste încă sunt suficiente pentru cei 1400 salariaţi şi pentru familiile lor.

In al doilea rând trebuie să se organizeze serios împrumutul şi activitatea din jurul bibliotecii: discuţii, referate, sympozioane.

Fişierul alfabetic al autorilor sau al cărţilor nu-i suficient pentru stimularea cititului şi pentru asimilarea cărţilor.

Pe acelaşi plan al antrenării masei salariate trebue să-şi desfăşoare activitatea şi colectivele care se vor ocupa cu echipa teatrală şi cu ieşirile pe teren, în fabrici sau la sate. Astfel, activitatea culturală dela fabrica „Ţesătura" se va putea desvolta în mod corespunzător.

Rn.

Un mare număr de pioneri ieşeni

Vor deveni membri ai Uniunii Tineretului Muncitor

(Urmare din pag. I-a)

elev în clasa VIII-a B a Liceului de Băeţi No. 1.

Este un pionier harnic, care a împlinit de curând vârsta de 14 ani. La 6 Noembrie, el va fi membru al Uniunii Tineretului Muncitor.

„Voiu munci şi voiu învăţa tot mai mult pentru a fi vrednic de a înlocui cravata roşie, cu carnetul de UTM-ist"

„La gândul că voiu fi utemist—ne spune el—mă prinde bucuria. Imi pare rău totuşi că trebuie să mă despart de tovarăşii mei din detaşament. Dar nu voiu uita detaşamentul. Voiu munci ca să pot deveni instructor de pionieri, ca în acest fel să pot ajuta şi mai departe pe tovarăşii mei dragi.

Deasemeni, nu voiu uita niciodată ziua când mi s'a dat „Cravata Roşie".

Imi iau angajamentul să învăţ şi să muncesc tot mai mult pentru a fi vrednic de a înlocui — la 6 Noembrie— cravata roşie cu carnetul de UTM şi insigna de pionier cu insigna de UTM-ist".

La fel ca el gândesc şi se pregătesc să întâmpine 6 Noembrie pionierii Mihăilă Ana, dela şcoala „Gh. Asachi", Siminiceanu Elena, dela Şcoala de Surori de Ocrotire, ca şi colegul de clasă al lui Suditu, Ursache, etc.

Pionierii se pregătesc pentru 7 Noembrie

In vederea zilei de 7 Noembrie, pionerii ieşeni se pregătesc cu asiduitate. Astfel, va avea loc la Teatrul Naţional piesa „Cravata Roşie", jucată de pionieri. Deasemeni, pionerii pavoazează clasele şi lucrează la redactarea ziarelor de perete —numere festive—.

Primele unităţi de pionieri în orfelinatele decopii din Iaşi

Tot în cinstea zilei de 7 Noembrie vor lua fiinţă noui unităţi de pionieri în şcolile elementare în care nu au existat până acum pionieri.

Asemenea unităţi de pionieri vor mai lua fiinţă şi în orfelinatele de copii din localitate: Ilie Pintilie, Baiş etc.

„Acest lucru a umplut de bucurie pe copiii din orfelinate. Vidraşcu Mircea, dela orfelinatul Ilie Pintilie, orfan de ambii părinţi (tatăl, mort în război; mama, moartă în timpul bombardamentului) şi Borgescu D, dela acelaş orfelinat, orfan şi el şi-au exprimat astfel bucuria la aflarea ştirii că vor deveni pioneri".

„Devenind pionieri, vom putea învăţa mai bine, vom putea face sport, excursii, jocuri"

„Noi copiii dela „Căminul Ilie Pintilie" suntem bucuroşi, dar în acelaş timp şi mândri că vom deveni pionieri.

Devenind pionieri vom putea lupta cu mai multă putere împotriva imperialiştilor care doresc un nou război. Devenind pionieri vom putea învăţa mai bine, vom putea face sport, excursii, jocuri, etc.

SPORT

CSU (Iaşi) - CFR (Iaşi)

2-2 (1-1)

Miercuri după amiază s'a disputat pe stadionul „23 August" matchul de fotbal între echipele locale CSU şi CFR.

Matchul a fost în general disputat şi cu faze spectaculoase.

Jocul începe în nota de dominare a studenţilor. După 25 minute de joc Mihăilescu degajează lung, balonul ajunge la Pantelimon (noul jucător al CSU-ului), care schimbă cu Gârleanu. Acesta deschide pe Popa, care la rândul său pasează lui Gavrilă. Acesta, liber, trage puternic în colţul drept: 1-0 pentru CSU. Pe la sfârşitul reprizei, în plin atac al studenţilor, atacanţii CFR-ului se îndreaptă spre poartă, astfel că Vâlvoi este silit să oprească mingea cu mâna în careu. Arbitrul Ultimescu Vasile, acordă penalty, Diaconescu transformă. Cu acest goal se termină repriza. La pauză se produc unele modificări şi anume: la CSU iese Pantelimon şi intră Daraban. La CFR iese Teni şi intră Vechiu. Jocul se menţine egal, dar totuşi Gârleanu (CSU) şi Manolescu (CFR) mai marchează câte un goal. Cu rezultatul de 2—2 ia sfârşit partida dintre CSU şi CFR. Formaţiile au fost următoarele:

CSU (Iaş)

Mihăilescu, Iliuţan, Teodorescu, Schreiner, Vâlvoi, Tudor, Gârleanu (Daraban) Pantelimon (Gârleanu) Popa, Gologan, Gavrilă.

CFR (Iaşi)

Streaşină, Dunea, Scutaru, Drumea, Buimistriuc I, Savin, Teni (Manolescu) Nastea, Mişu Bârzan, Buimistriuc II, Vechiu. S'au remarcat: Pantelimon (în prima repriză), Vâlvoi, Gârleanu, Gavrilă (CSU) şi Streaşină, Buimistriuc I (CFR).

Au asistat 1.000 spectatori.

V. I. coresp.

Programul „Cupei 7 Noembrie", cat. II-a

Competiţiile organizate în cadrul categoriei secunde a „Cupei 7 Noembrie" se vor desfăşura după următorul program:

Şah

Jocurile se dispută astă-seară—începând dela orele 19, în sala CCFS, după programu:

Sectorul I UTM—Sectorul III UTM

Arte Grafice-ETACS

RATA-Sanitar.

Semifinala va avea loc Sâmbătă, iar finala se va desfăşura Luni seara.

Atletism

Probele au loc Marţi 1 Noembrie, începând dela orele 16,30.

Volei

Vineri 28 Octomb. Teren ETACS

Ora 15: Sectorul III UTM-Arte Grafice

Ora 15,45: Sectorul I UTM-Sanitar

Ora 16,30: ETACS-RATA.

Luni 31 Oct. la orele 16,30 are loc semifinala, iar Marţi 1 Noembrie, la aceiaşi oră, se dispută finala.

Handbal

Joi 3 Noembrie Teren „23 August"

Ora 14,45: Sanitar-Sectorul III UTM

Ora 15,30: Sectorul I UTM-Arte Grafice

Ora 16,30: ETACS-RATA

Vineri 4 Nov. are loc semifinala.

Tenis de masă

Miercuri 2 Nov.

Sala Arte Grafice

Ora 17: ETACS-RATA

Sectorul I UTM-Sanitar

Arte Grafice—Sectorul II UTM.

Scurte ştiri sportive

Comisia districtuală de fotbal a programat următoarele jocuri:

Duminică 30 Octombrie

Tg. Frumos. Agricola-Electrica Iaşi.

Pd. Iloaie. Şoimii-Metalochimice Iaşi.

Iaşi. Teren, Ţesătura ora 9: Căminul de ucenici-Şcoala de Adm. Ec.

*

Comisia districtuală de tenis organizează un concurs popular.

Inscrierile se primesc până la 30 crt., la sediul CCFS.

*

In cadrul Cupei R. P. R. la tenis de masă, CFR a învins Sind. Textil cu 2-1.

*

In cadrul „Cupei 7 Noembrie" la volei, cat. I-a, Sind. Textil a învins pe C.F.R cu 2—1.

Marea Revoluţie Socialistă din Octombrie

a desfiinţat exploatarea omului de către om

(Urmare din pag. I-a)

treaga organizare a muncii sociale a fost bazată pe noui raporturi de producţie între oameni, raporturi de colaborare tovărăşească şi ajutor reciproc între oameni eliberaţi de orice exploatare şi care muncesc în propriul lor interes, pentru Patria lor.

Oamenii sovietici nu cunosc legile brutale ale burgheziei concurenţa, lupta pentru existenţă, nimicirea celor slabi de către cei mai puternici. Intreaga muncă a oamenilor sovietici urmăreşte acelaş ţel comun. Datorită acestui fapt, întrecerea socialistă, care are drept scop ca cei rămaşi în urmă să fie ajutaţi, să fie ridicaţi până la nivelul celor înaintaţi, obţinându-se astfel un progres general, a devenit o trăsătură caracteristică a organizării muncii în cadrul socialismului. Peste 90 la sută din numărul total al muncitorilor sovietici iau în prezent parte la întrecerea socialistă.

Continua reducere a cantităţii de muncă încorporată în unitatea produsă, cu alte cuvinte creşterea sistematică a productivităţii muncii, constitue fără îndoială cea mai importantă caracteristică a organizării socialiste a muncii. Creşterea productivităţii generale a muncii din Uniunea Sovietică se realizează într'un ritm extraordinar. Este deajuns să arătăm că producţia pe cap de muncitor în industria Uniunii Sovietice a fost în 1940 de 4,5 ori mai mare decât în 1913. A crescut mult şi productivitatea muncii în agricultură.

Aceste minunate rezultate se datoresc înainte de toate reutilării tehnice a tuturor ramurilor de producţie, mecanizării proceselor de muncă, unei mai complecte utilizări a resurselor naturale, ridicării nivelului cultural şi tehnic al muncitorilor etc.

O deosebită însemnătate în vederea creşterii productivităţii muncii o are stimularea, în cadrul socialismului, a interesului individual. Fiecare om al muncii din societatea socialistă doreşte să-şi ridice nivelul său de trai. Satisfacerea acestei dorinţi depinde de mărirea productivităţii individuale a muncii, de perfecţionarea calificării muncitorului. După cum se vede, nu există în societatea socialistă contradicţia între interesele individuale şi cele obşteşti. Larga aplicare a salarizării muncii în acord, precum şi a acordării premiilor pentru depăşiri de producţie, ca şi pentru o înaltă calitate a muncii se bazează pe principiul socialist de repartiţie a bunurilor după rezultatul muncii fiecăruia.

Organizarea socialistă a muncii se caracterizează deasemenea prin planificarea braţelor de muncă necesare industriei. In decursul realizării celor 3 planuri cincinale de dinainte de război, numărul muncitorilor şi funcţionarilor din Uniunea Sovietică a crescut cu 20 milioane, iar dacă luăm în considerare şi înlocuirea celor care au părăsit lucrul din cauza bătrâneţei, invalidităţii şi altor pricini, creşterea este de 29 milioane de oameni. In 1948, numărul total al muncitorilor şi funcţionarilor ocupaţi în producţie a fost cu 10 la sută mai mare decât în 1940.

Sistemul economic sovietic a permis încadrarea în economia naţională a unui enorm număr de muncitori şi funcţionari. Datorită mecanizării muncii în agricultură şi a muncii în comun a colhoznicilor, satul a putut da înainte de războiu oraşului, în cadrul unei mobilizări planificate a forţelor de muncă, un număr de peste 15 milioane muncitori. In timpul războiului şi în perioada de după războiu izvorul principal al completării industriei cu mână de lucru calificată a devenit reţeaua institutelor speciale de învăţământ, organizată în cadrul Ministerului rezervelor braţelor de muncă. Statul sovietic cheltueşte sume însemnate şi în vederea ridicării gradului de calificare al muncitorilor ocupaţi în producţie.

Un alt important izvor al asigurării mâinii de lucru necesare economiei naţionale este larga participare a femeilor în toate ramurile de producţie. Astfel, încă înainte de războiu erau ocupate în economia naţională peste 11 milioane de femei muncitoare şi funcţionare.

Creşterea impetuoasă a celor ce muncesc în U.R.S.S şi dispariţia totală a şomajului sunt o elocventă mărturie că dreptul la muncă, ce-i garantat fiecărui cetăţean de către Constituţia Stalinistă, este o realitate. In Uniunea Sovietică fiecare persoană care doreşte să lucreze, nu trebue să cutreere fabricile şi uzinile în căutarea unui loc liber, căci ea îşi va găsi imediat posibilitatea de a-şi aplica aptitudinile şi cunoştinţele ei.

Principiul salarizării egale la muncă egală, stabilit în statul sovietic, stimulează şi el în mare parte încadrarea unor noui muncitori, mai ales a femeilor şi a tineretului în economia naţională. Femeia, adolescentul sau, în general, orice muncitor calificat, care îndeplineşte tot atât de bine munca unui muncitor experimentat, trebue să primească un salariu egal cu al acestuia; călcarea acestui principiu este pedepsită cu severitate de legea sovietică.

Statul nu permite deasemenea nici cea mai intimă discriminare de rasă, naţionalitate sau religie cu prilejul angajării în muncă sau salarizării. Un rus sau un tătar, ucrainean sau turcmen este întotdeauna primit cu plăcere în orice întreprindere sau instituţiune, primind pentru fiecare muncă egală o plată egală.

Legile sovietice asigură tuturor cetăţenilor libera alegere a profesiunii şi a locului în care vor ei să muncească. Statul Sovietic pune la dispoziţia oamenilor muncii o foarte întinsă reţea de instituţii de învăţământ, în care ei pot să-şi însuşească orice profesie şi orice calificare. In sfârşit, legislaţia sovietică a muncii asigură tuturor muncitorilor un concediu anual plătit (2 săptămâni până la o lună şi jumătate). Un număr considerabil de staţiuni climaterice şi balneare, sanatorii şi case de odihnă, oferă muncitorilor posibilitatea de a se odihni cum trebue în timpul concediilor lor.

Iată adevărata muncă liberă, pe care muncitorii din ţările capitaliste o pot doar visa! Iată una din cele mai mari cuceriri ale Marei Revoluţii din Octombrie!

Mai este şi faptul esenţial că în condiţiunile socialismului, rezultatele muncii nu sunt însuşite de un mănunchiu de trântori, ci aparţin chiar muncitorilor,

Două evenimente cultural-artistice la Iași

Sosirea în localitate a corului Ikuf din București și întâlnirea scriitorilor idiș din R.P.R. cu populația evreiască ieșană

Zilele acestea, orașul nostru va trăi două evenimente artistic-culturale deosebit de importante.

Este vorba de sosirea în localitate a corului Ikuf din București care va da câteva festivaluri începând din ziua de Luni și de întâlnirea scriitorilor idiș din R. P. R. cu cititorii lor care va avea loc în sala Maxim Gorki, Luni dimineață.

Vor sosi în acest scop din București, scriitorii în limba idiș: Dubovis, Aizicovici, Rubin, Stolper, Riber și Schneider.

In vederea acestor două evenimente, populația muncitoare din Iași cu limba maternă idiș s'a pregătit din timp. Ea cunoaște din auditiile de radio dela ora idiș și din relatările din ziare valoarea artistică a corului Ikuf, una din cele mai frumoase realizări pe tărâm artistic.

Coru' Ikuf se compune din 120 persoane dintre care marea majoritate sunt elemente muncitorești, neprofesioniste care au repurtat frumoase succese pe scenele din Capitală.

Intâlnirea cu scriitorii idiș care va avea loc Duminică dimineață va apropia și mai mult massa muncitoare cu limba maternă idiș de mânuitorii de frunte a condeiului în idiș din R. P. R.

Cele două evenimente constitute o contribuție la lupta pentru pace prin acțiunea de culturalizare a maselor.

Se mai dovedește în acest fel, încă odată că în țara noastră, naționalitățile conlocuitoare se bucură din plin de drepturile și libertățile acordate de regimul de democrație populară.

PROVINCIA

Constituirea Uniunii Județene a Cooperativelor de consum din Vaslui

Vaslui. — In sala Teatrului „I. C. Frimu" din localitate, a avut loc adunarea generală a împuterniciților cooperativelor de consum din orașul și județul Vaslui, în vederea constituirii Uniunii lor.

Adunarea s'a desfășurat într'un cadru festiv, în prezența reprezentanților Județenei P. M. R., a Comitetului Provizoriu Județean și a peste 170 împuterniciți ai cooperativelor respective.

Rodica Bortoi, delegată și membră în Comitetul de Conducere al C.O.C. din RPR a arătat că organizarea cooperației noastre se desfășoară în condițiunile ascuțirii luptei de clasă și a luptei pentru pace.

Gh. Militaru, director al C.O.C. Vaslui, a expus bilanțul pe 1948.

Din partea județenei COC a luat cuvântul Ioan Mironescu, președinte. Cu ajutorul Uniunii Sovietice și cu sprijinul dat de Comitetul Provizoriu Județean Vaslui, cooperația în județul nostru a spus vorbitorul, s'a desvoltat cu pași repezi.

S'a redus numărul cooperativelor dela 107 la 69 prin dizolvarea cooperativelor inactive prin fuzionarea celor slabe și înființarea altora acolo unde se simțea nevoia, întărindu-se astfel sectorul cooperatist. S'au înființat 37 sucursale noui, pentru a înlesni aprovizionarea țărănimii muncitoare; s'au creat 31 centre de închiriere de unelte agricole la prețuri convenabile dându-se astfel un sprijin efectiv țărănimii sărace și mijlocașe.

S'au inaugurat 12 restaurante în centrele sătești mai aglomerate și s'au creat grădini de zarzavat pe lângă cooperativele din Tanacu și Minjești, dându-se o lovitură speculanților și venindu-se astfel în sprijinul aprovizionării eftine a muncitorilor și funcționarilor din orașul nostru.

In felul acesta, avem azi în județul nostru 62 cooperative de consum la sate, 3 de consum și 3 de credit la oraș și o cooperativă de producție meșteșugărească cu secții de cismărie, croitorie și frizerie.

Odată cu aceasta, s'a dus activitate pentru organizarea cooperației pe baze noui. Au fost eliminați 362 chiaburi și elemente sabotoare.

Lipsuri ce trebuesc înlăturate

Cu toate aceste realizări, cooperația vasluiană mai sufere încă lipsuri, ce trebuesc neîntârziat înlăturate. Astfel, se mai fac numeroase cheltuieli inutile de regie, ceeace contribuie la mărirea prețului de cost al mărfurilor.

Trebuesc desvoltate secțiile de producție meșteșugărească, cu specificul local, precum și secții de creștere a păsărilor, a epurilor de casă, albinărit etc.; trebue intensificat schimbul între sat și oraș.

*

Festivitatea s'a încheiat printr'un reușit program artistic prezentat de Sindicatul Funcționarilor din Comerț și Cooperație în colaborare cu UFDR.

S. Florian
coresp.

Noi realizări pe tărâmul asistenții medicale a ceferiștilor

(Urmare din pag. I-a)

chi, boli de copii. Pentru fiecare dintre aceste servicii sunt prevăzute câte o sală de așteptare, cameră de consultație, cameră de tratamente, etc. La serviciul dermato-venerice există și 3 boxe speciale pentru desbrăcare.

Boxe speciale pentru desbrăcare, cu perdelele necesare artistic lucrate există și la serviciul bolilor de copii.

La serviciul oftalmologie s'a construit o cameră obscură.

La secția de boli interne există două camere de consultații în care vor lucra concomitent doi medici. La secția boli de femei este sală de așteptare, sală de bae etc,

In același local se va instala și laboratorul de analize, dotat cu tot instrumentarul necesar.

In subsol se va instala depozitul de medicamente al farmaciei ce se află în același curte vis-a-vis de noul local. Depozitul acesta este special amenajat cu rafturi și dulapuri, cuprinzând o dispărțitură aparte pentru conservarea în bune condiții a materialelor inflamabile.

In vechiul local al Policlinicii se vor extinde serviciile de radiologie, stomatologie și laboratorul dentar, O.R.L.

Prin felul în care este împărțit și utilat, noul local al Policlinicii corespunde tuturor cerințelor moderne asigurând posibilitățile unui consult medical serios și atent, ca și a tratamentelor aplicate riguros.

Alte înfăptuiri

Serviciul Asistenții cfr din Iași a reușit să înfăptuiască însă și alte lucruri. Astfel, recent a fost instalat în atelierele Nicolina un aparat dentar nou și perfecționat, adus din Cehoslovacia. Deasemenea au fost înființate centre de stomatologie pentru tratamente la Adjud, Ițcani și Bacău care stau la dispoziția muncitorilor ceferiști din raza Regionalei Iași, Un număr de noui farmacii au fost create la Atelierele Nicolina-Iași, la Galați, Adjud, Bacău, Bârlad, Ițcani (în curs de amenajare)

Pregătiri pentru iarnă

In vederea iernii au fost luate o serie de măsuri preventive spre a se împiedeca primejdia ivirii și răspândirii bolilor. Au fost astfel reparate centrele de deparazitare, băile, s'au alocat fonduri pentru aprovirionarea cantinelor salariaților, s'a procurat materialul necesar deparazitărilor. Deasemenea s'a înmulțit numărul consultațiilor preventive.

Toate aceste înfăptuiri dovedesc grija Partidului pentru ridicarea nivelului sanitar al oamenilor muncii.

INFORMAȚIUNI

1400 Kgr. brânză confiscată

Organele Miliției Economice au descoperit în urma unei percheziții domiciliare efectuate la locuința lui Herșcu Moise din str. Gh. Dimitrov 26, o cantitate de 1400 kgr. brânză dosită pentru a fi apoi vândută la preț de speculă,

Deasemeni s'au mai găsit obiecte de aur prelucrat în scopul de a eluda legea valutei.

Sabotorul a fost deferit justiției.

Brutărie ciandestină

Fiind sezizați că la locuința din str. Elena Doamna 29 proprietatea lui Fani Verpoler se află o brutărie ciandestină, organele miliției economice au confiscat o mare cantitate de făină albă și peste 100 de pâini fabricate.

Fani Verpoler este recidivistă în materie de sabotaj.

I s'a încheiat acte de dare în judecată.

Plasări în câmpul muncii

Oficiul județian de plasare a brațelor de muncă a plasat în primele 20 zile ale lunii Octombrie peste 500 de persoane.

Cereri de revizuire a pensiilor.

La secția Muncă și Prevederi Sociale de pe lângă Comitetul Provizoriu al orașului, au fost repartizate de către minister, un număr de cereri de revizuire a pensiilor trimise de pensionarii ce sunt stabiliți în județele ce intră în raza Comisiei Superioare de Revizuire din Iași.

Aceasta duce la continua ridicare a bunei stări a poporului. Incă în 1930 salariile reale au fost în URSS cu 67 la sută mai superioare celor din 1913. In decursul celui de al 2-lea plan cincinal salariile reale s'au mărit cu sută la sută. In decursul celui de al 3-lea plan cincinal stalinist, salariile reale au continuat să crească.

Și în ani de după război are loc o importantă creștere a nivelului de trai. Guvernul sovietic a desființat în Decembrie 1947 sistemul cartelelor, a redus prețurile și a înfăptuit reforma monetară. Datorită reducerii prețurilor populația a obținut în 1948 un plus de putere de cumpărare de 88 milioane ruble. Puterea de cumpărare a rublei s'a mărit de 2 ori. Prețurile depe piața colhoznică s'au redus și ele simțitor. Salariile reale ale muncitorilor și funcționarilor au crescut în 1948 (ținându-se seama și de creșterea salariilor nominale) mai mult de 2 ori. Reducerile de prețuri ce au avut loc și în 1949 au mai dat populației o economie de zeci de milioane de ruble.

Istoria nu mai cunoaște o asemenea creștere rapidă a nivelului de trai al oamenilor muncii. Marile progrese realizate în URSS contrastează în mod și mai frapant cu deșănțata ofenăivă deslănțuită în prezent împotriva clasei muncitoare de către forțele reacționare din Statele Unite, Anglia, Franța și alte țări: acolo salariile reale sunt cu mult reduse în urma injocțiunilor monopolurilor americane, cresc prețurile și numărul șomerilor și sunt călcate chiar cele mai elementare drepturi ale muncitorilor.

Experiența acumulată de Uniunea Sovietică arată țărilor de democrație populară, care construesc socialismul, căile pentru asigurarea victoriei noii orânduiri sociale. In toate aceste țări se observă acum o rapidă desvoltare a economiei naționale, pe baza planificării, se observă o importantă creștere a productivității muncii obștești. In toate aceste țări poate fi constatată o nouă atitudine față de muncă, aceasta devenind o chestiune de onoare. In țările democrației populare a fost lichidat șomajul, dreptul la muncă este asigurat. In toate aceste țări este înfăptuită repartiția bunurilor după cantitatea și calitatea muncii efectuate. Datorită acestui fapt, nivelul de trai al oamenilor muncii se ridică tot mai mult. Prietenia țărilor de democrație populară cu URSS constitue cea mai bună chezășie că opera de construire a socialismului, începută cu atâta succes în aceste țări, va fi dusă până la bun sfârșit.

Viitorul aparține comunismului!

PIERDUT Bu etinul Biroul Populației pe numele Bordei Peterin Str. Barbu-Lăutaru No. 25.

Il declar nul.

R. P. R.
Parchetul Trib. Jud. Iași

D-na Golda Chestelman, căsătorită Weinstock domiciliată în Iași strada Ștefan Gheorghiu No. 9 prin petiția înregistrată la acest Parchet sub No. 18502 din 26 Octombrie 1949, cere reconstituirea actului său de naștere, născută în comuna Briceni județul Hotin la data de 15 Octombrie 1882 din părinții căsătoriți legitim Ițic Chestelman și Hava Chestelman și căsătorită cu Mendel Weinstock în Briceni jud. Hotin în August 1905, născută în acea comună.

Noi, Procurorul Șef al Tribunalului Iași;

In conformitate cu dispozițiunile art. 3 din Decretul Lege Nr. 4062 din 15 Decembrie 1940, invităm autoritățile și persoanele care dețin sau cunosc extractul sau alte înscrisuri referitoare la actul a cărui reconstituire se cere prin petițiunea de mai sus, să le depună de urgență și să se prezinte la Parchetul acestui Tribunal, pentru a ne da relații.

Procuror Șef,
MIRCEA M. SERION
Grefier Șef, I. BRIUL

P ERDUT carnet C. F. R. pe numele Arente Egmond str. Ipsilante No. 8.

R. P. R.
Parchetul Trib. Jud. Iași

D. Borș T. Teodor domiciliat în Iași strada Bernard Andrei No. 13 prin petiția înregistrată la Parchetul Trib. Iași, sub No. 18.379 din 25 Octombrie 1949, cere reconstituirea actului său de naștere, născut la data de 18 Aprilie 1923 din părinții Timofei și Anastasia în comuna Năpădeni județul Bălți-Basarabia.

Noi, Procurorul Șef al Parchetului Tribunalului Iași.

In conformitate cu dispozițiunile art. 3 din Decretul Lege No. 4062 din 15 Decembrie 1940, invităm autoritățile și persoanele care dețin sau cunosc extractul sau alte inscrisuri referitoare la actul a cărui reconstituire, se cere prin petițiunea de mai sus, să le depună de urgență și să se prezinte la Parchetul acestui Tribunal, pentru a ne da relații.

Procuror Șef,
Mircea Mironescu
Grefier Șef, (Briul

R. P. R.
Parchetul Trib. jud. Iași

D-na Regina Fuchs născută Strulovici, domiciliată în Iași strada Gheorghe Dimitrov 50 prin petiția înregistrată la acest Parchet sub No. 18503 din 26 Octombrie 1949, cere reconstituirea actului său de naștere născută în comuna Lucoveț județul Storojinet la data de 12 Decembrie 1903, din părinții Abraham Meir Strulovici și Leia Strulovici.

Noi, Procurorul Șef al Parchetului Tribunalului Iași.

In conformitate cu dispozițiunile art. 3 din Decretul Lege No. 4062 din 15 Decembrie 1940, invităm autoritățile și persoanele care dețin sau cunosc extractul sau alte inscrisuri referitoare la actul a cărui reconstituire se cere, prin petițiunea de mai sus, să le depună de urgență și să se prezinte la Parchetul acestui Tribunal, pentru a ne da relații.

Procuror Șef,
GH. NASTASE
Grefier Șef, I. BRUL

R P. R.
Parchetul Trib. Jud. Iași

D-na Ana Spiter, născută Zubarenco domiciliată în Iași strada Dr. C. I. Parhon No. 20 prin petiția înregistrată la Parchetul Trib. Iași sub No. 18510 din 26 Octombrie 1949, cere reconstituirea actului său de naștere, născută la data de 15 Sept. 1896 din părinții căsătoriți legitim Petru și Dochița Zubarenco născută Lungu, în orașul Bălți jud. Bălți.

Noi, Procurorul Șef al Parchetului Tribunalului Iași.

In conformitate cu dispozițiunile art. 3 din Decretul Lege No. 4062 din 15 Decembrie 1940, invităm autoritățile și persoanele care dețin sau cunosc extractul sau alte inscrisuri referitoare la actul a cărei reconstituire se cere prin petiția de mai sus, să le depună de urgență și să se prezinte la Parchetul acestui Tribunal, pentru a ne da relații.

Procuror Șef,
M RCEA MIRONESCU
Grefier Șef BRIUL

Programul festivităților în limba idiș

In cadrul sărbătorirei prieteniei româno-sovietice

SALA MAXIM GORKI

Duminică 30 Octombrie 1949 ora 10.30 a. m.

Intâlnirea scriitorilor de limba idiș din București cu cititorii

SOSESC: I. Dubovis, E. Aizicovici, Stolper, A. Rubin și Șimole Șnaider

SALA SIDOLI

Luni 31 Octombrie și Marți 1 Noembrie ora 8 seara

Turneul Corului I. K. U. F. din București

110 persoane sub conducerea
tov. H. SCHVARTZMAN

Program în limbile idiș—română—rusă—maghiară

SALA MAXIM GORKI

Miercuri 2 Noembrie ora 8 seara

Turneul Corului I. K. U. F. din București

Biletele la Agenția Teatrală BARASCH

R. P. R.
Parchetul Trib. Jud. Iași

D-na Liuba Ambreci, domiciliată în Iași, strada Ada Marinescu No. 165 prin petiția înregistrată la Parchetul Tribunalului Jud. Iași sub No. 18236 din 24 Octombrie 1949, cere reconstituirea actului său de naștere, născută la data de 19 Iulie 1914 în comuna Lezeva jud. Orhei din părinții căsătoriți legitim.

Noi, Procurorul Șef al Parchetului Tribunalului Iași.

In conformitate cu dispozițiunile art. 3 din Decretul Lege Nr. 4062 din 15 Dec. 1949, invităm autoritățile și persoanele care dețin sau cunosc extractul sau alte inscrisuri referitoare la actul a cărui reconstituire se cere prin petițiunea de mai sus, să le depună de urgență și să se prezinte la Parchetul acestui Tribunal, pentru a ne da relații.

Procuror Șef,
Gh. Năstase
Grefier Ș *I*, (Indiscifrabil)

R. P. R.
Parchetul Trib. Jud. Iași

D-na Liuba Colciorva, născută Seluca, domiciliată în Iași strada Gh. Dimitrov No 147, prin petiția înregistrată la acest Parchet sub No. 18484 din 26 Octombrie 1949 cere reconstituirea actelor sale de naștere și de căsătorie:

Născută la 27 Oct. 1900, din părinții Ioan și Maria Sciucă, în comuna Bădiceni jud. Soroca.

Căsătorită cu Ioan Colciorva la 23 Februar 1919, în comuna Zgurița județul Soroca.

Noi, Procurorul Șef al Tribunalului Iași;

In conformitate cu dispozițiunile art. 3 din Decretul Lege Nr. 4062 din 15 Decembrie 1940, invităm autoritățile și persoanele care dețin sau cunosc extractul sau alte inscrisuri referitoare la actul a cărui reconstituire se cere prin petițiunea de mai sus, să le depună de urgență și să se prezinte la Parchetul acestui Tribunal, pentru a ne da relații.

Procuror Șef,
GH. NASTASE
Grefier Șef, *I. Damian*

PIERDUT autorizația cazanului de fabricat rachiu No. 80062 | 931 pe numele Ghe. Mavropol din Com. Bucium Jud. Iași.

O declar nulă.

R P R.
Parchetul Trib. Jud. Iași

Dl. Semina Vasile domic. în Iași strada Gh. Dimitrov No. 119, prin petiția înregistrată la acest Parchet sub No. 18443 din 24 Octombrie 1949, cere reconstituirea actului său de naștere al fiicei Sa'a Claudia născută în comuna Giușca Nouă județul Cernăuți la data de 5 Febr. 1936 din părinții Vasile și Elena Semina.

Noi, Procurorul Șef al Parchetului Tribunalului Iași.

In conformitate cu dispozițiunile art. 3 din Decretul Lege No. 4062 din 15 Dec. 1940, invităm autoritățile și persoanele care dețin sau cunosc extractul sau alte inscrisuri referitoare la actul a cărui reconstituire se cere prin petițiunea de mai sus, să le depună de urgență și să se prezinte la Parchetul acestui Tribunal, pentru a ne da relații.

Procuror Șef,
Mircea M. Serion
Grefier Șef, I. Briul

R. P. R.
Parchetul Trib. Jud. Iași

D-na Tatiana Dominte născută Panari domiciliată în Iași str. Sos. Arcu 23 prin petiția înregistrată la acest Parchet sub Nr. 18500 din 26 Oct. 1949 cere reconstituirea actului său de naștere născută la data de 12 Ianuarie 1910 din părinții Tănase Bari și Frăsina Bari născută Moruzi în comuna Surzeni Jud. Tighina.

Noi, Procurorul Șef al Parchetului Tribunalului Iași.

In conformitate cu dispozițiunile art. 3 din Decretul Lege No. 4062 din 15 Decembrie 1940, invită autoritățile și persoanele care dețin sau cunosc extractul sau alte inscrisuri referitoare la actul a cărui reconstituire se cere prin petițiunea de mai sus să le depună de urgență și să se prezinte la Parchetul acestui Tribunal, pentru a ne da relații.

GH. NASTASE
Grefier Șef, (Indiscifrabil)

PIERDUT Certificat de 4 clase primare pe numele Vintilă Ioan str. Moldovei No. 60.

Il declar nul.

PIERDUT Bilet de liberă petrecere dovada de recensământ pe numele Helen Mihalatos str. Ștefan Gheorghiu 9.

Le declar nule.

ULTIMELE ŞTIRI

Telegrama
adresată Acad. Prof. C. I. PARHON

BUCUREŞTI 28 (Agerpres). Cu prilejul celei de 75-a aniversare a Acad. Prof. C. I. Parhon, preşedintele Prezidiului Marii Adunări Naţionale, Comitetul Executiv al C.G.M., Consiliul General de conducere A.R.L.U.S. şi C.C. al U.T.M., au adresat telegrame prin care-i urează ani mulţi de viaţă sănătoasă şi rodnică activitate pentru progresul ştiinţei româneşti pentru desvoltarea şi adâncirea legăturilor de prietenie cu U.R.S.S., pentru construirea socialismului în ţara noastră.

Darul ţăranilor din China trimis lui I. V. STALIN

PEKING 28 (Agerpress)— China Nouă transmite:

Mii de ţărani chinezi au salutat pe membrii delegaţiei culturale sovietice cu prilejul vizitei pe care aceştia au făcut-o într'un număr de sate din apropierea Pekingului.

Într'unul din sate, un grup de ţărani a înaintat delegaţiei o broderie artistică rugând să fie transmisă cadar lui I. V. Stalin.

Delegaţia sovietică a vizitat casele şi şcoliile ţăranilor din satele pe care ei le-au vizitat.

CHIRIA PE SEMESTRUL 26 Octombrie 1949-23 Aprilie 1950

Ministerul Justiţiei comunică:

Chiria de plată pe semestrul 26 Octombrie 1949—23 Aprilie 1950 va fi aceeaşi ca şi chiria plătită pe semestrul 23 Aprilie—26 Octombrie 1949, conform legilor în vigoare.

Ministerul Justiţiei a întocmit proectul de hotărire a Consiliului de miniştri în acest sens.

In Franţa s'a constituit un Comitet pentru apărarea celor 12 fruntaşi ai Partidului Comunist din Statele Unite

PARIS 28 (Agerpres) — După cum transmite Tass, Comitetul pentru apărarea celor 12 fruntaşi ai Partidului Comunist din Statele Unite, al cărui preşedinte este Paul Eluard, a adresat un apel tuturor democraţilor din Franţa, cerându-le să protesteze împotriva sentinţei nedrepte pronunţată de Tribunalul din New-York împotriva acestor luptători pentru cauza păcii.

Aceşti oameni, — spune apelul, — sunt aruncaţi în închisoare numai pentru convingerile lor politice. Fiecare francez are datoria să protesteze împotriva acestei acţiuni odioase a cercurilor americane, care pregătesc un nou război mondial. Partizanii păcii trebuie să obţină revizuirea acestei sentinţe ilegale.

„Cauza celor 11 fii ai poporului american este cauza tuturor luptătorilor pentru democraţie şi progres"

SOFIA 28 (Agerpres) — Secretarul Comitetului Central al P. C. bulgar, Valko Cervenkov, a adresat o telegramă de protest ministrului de justiţie al St. Unite în legătură cu monstruoasa condamnare pronunţată de tribunalul american împotriva celor 11 fruntaşi ai Partidului Comunist din Statele Unite.

„Acest proces, se spune în telegramă, a desvăluit în faţa poporului american şi a popoarelor din întreaga lume caracterul cu adevărat antipopular şi agresiv al pseudo-democraţiei americane şi în acelaş timp a provocat simpatia şi sprijinul pentru acuzaţi din partea tuturor democraţilor din lume.

Cauza celor 11 fii curagioşi ai poporului american, triumfă întrucât ea este cauza tuturor celor ce luptă pentru democraţie şi progres", spune în încheierea telegramei.

Apelul Comitetului francez pentru apărarea fruntaşilor comunişti din St. Unite

PARIS 28 (Agerpres) — Comitetul pentru apărarea celor 11 fruntaşi ai Partidului Comunist din Statele Unite, al cărui preşedinte este Paul Eluard, a adresat un apel tuturor democraţilor din Franţa, cerându-le să protesteze împotriva sentinţei nedrepte pronunţată de tribunalul din New-York împotriva acestor luptători pentru cauza păcii.

„Aceşti oameni — spune apelul — sunt aruncaţi în închisoare numai pentru convingerile lor politice Fiecare francez are datoria să protesteze împotriva acestei acţiuni odioase a cercurilor americane care pregătesc un nou război mondial.

Partizanii păcii trebue să obţină revizuirea acestei sentinţe ilegale".

COMITETUL PROVIZORIU AL COMUNEI URBANE IAŞI

Secţiunea Comercială

COMUNICAT

In conformitate cu circulara Nr. 102.686 din 21 Oct. 1949 a Ministerului Comerţului şi Alimentaţiei Serviciul Comercial, se face cunoscut tuturor comercianţilor din raza judeţului Iaşi, că valabilitatea Certificatelor de existenţă care au expirat la 1 Septembrie 1949, se prelungeşte în mod automat, până la data de 1 Decembrie 1949. Dată când se va face cunoscut noul mod de scoatere a noilor Certificate de existenţă.

In acest timp se continuă primirea cererilor în vederea preschimbării Certificatelor de Existenţă.

Preşedinte,
A. PALUGA

Secretar,
I. Benditer

Şeful Secţiunei Comerciale,
V. Granic

Angajamentele şi chemarea la întrecere a muncitorilor dela Petrolifera „Muntenia" în cinstea zilei tov: I. V. STALIN

BUCUREŞTI 28 (Agerpres) Din toate colţurile ţării continuă să sosească veşti despre avântul cu care zecile de mii de muncitori şi tehnicieni hotărăsc să continue întrecerea socialistă în cinstea celei de a 70-a aniversare a marelui I. V. Stalin.

Astfel, muncitorii, tehnicienii, inginerii şi funcţionarii dela schela petroliferă „Muntenia" Băicoi au adresat tovarăşilor lor din întreaga industrie petroliferă o chemare în întrecere în care spun printre altele:

Suntem hotăriţi să luptăm cu şi mai multă însufleţire pentru îndeplinirea şi depăşirea planului de Stat şi să ne însuşim cât mai mult din bogata experienţă a petroliştilor sovietici.

Noi ne adresăm tuturor tovarăşilor din industria petroliferă din ţara noastră chemându-i la întrecere în cinstea zilei tovarăşului I.V. Stalin pentru îndeplinirea lozinci „nici o sodă sub program.

Noi ne luăm angajamentul ca până la 21 Decembrie să îndeplinim programul anual de foraj şi să ridicăm productivitatea muncii cu 10 la sută faţă de 1 na Septembrie. Deasemenea vom realiza 15 la sută din programul de producţie al lunii Decembrie, vom pune în producţie sonde prin reducerea timpului de intervenţie şi reparaţie, vom pompa un număr de sonde, vom coplecta la alte sonde instalaţiile de recuperare secundară a ţiţeiului şi vom face încercări pentru a exploata sonda Nr. 285 prin metoda sovietică.

Luând cunoştinţă de apelul siderurgiştilor, vom sprijini introducerea indicilor tehnico economici medii progresivi, care ne vor ajuta să folosim la maximum capacitatea de producţie a utilajului.

Din ordinul autorităţilor americane

ARESTĂRI ÎN MASSĂ
de cetăţeni austrieci

VIENA 28 (Agerpres). — După cum anunţă ziarul Der Abend, în urma dispoziţiilor date de autorităţile de ocupaţie americane în momentul de faţă se efectuează arestări în massă de cetăţeni austrieci. Autorităţile americane au remis direcţiunii poliţiei din Austria o listă cuprinzând câteva sute de nume de persoane care urmează a fi arestate şi predate organelor americane.

Scurte ştiri externe

LONDRA 28 (Agerpres) Numeroase ziare engleze subliniază atmosfera de secret care învăluie discuţiile ce au loc la Londra între reprezentanţii diplomatici americani acreditaţi în Uniunea Sovietică şi în ţările de democraţie populară.

Cu toate că reprezentanţii diplomatici, au convocat o conferinţă de presă, corespondenţii au arătat că nu le-a fost comunicat nimic nou.

După cum arată comentatorul unui ziar, asemenea Conferinţe ale diplomaţilor americani se vor ţine periodic în viitor.

*

MOSCOVA 28 (Agerpres) La 27 Octombrie delegaţia sovietică formată din reprezentanţi ai secţiei juridice a Asociaţiei pentru relaţiile culturale cu străinătatea (V.O.K.S.) ai Asociaţiei R.S.S. Ucraina pentru relaţiile culturale cu străinătatea precum şi ai organizaţiilor juridice al R.S.S. Bielorusia, a părăsit Moscova plecând spre Italia unde va participa la cel de-al patrulea Congres al Asociaţiei Internaţionale a juriştilor democraţi.

Delegaţia în frutea căruia se află Rudenko, este formată din Zeidin, Manovski si secretarul delegaţiei Makarov.

*

PHYONGYANG 28 (Agerpres). — Arestările masive efectuate de autorităţile din Coreea de sud pentru a înăbuşi lupta poporului coreean pentru unitatea şi desvoltarea democratică a Coreei, au sporit. Numărul arestărilor este atât de mare încât închisorile Coreei de sud sunt arhipline. Arestaţii sunt deţinuţi în posturile şi circumscripţiile de poliţie. Având în vedere această situaţie „guvernul" lui Sing Man ia măsuri urgente pentru mărirea închisorilor existente şi pentru construirea de noi închisori.

Agenţia centrală telegrafică coreeană anunţă că autorităţile din Coreea de Sud au cheltuit toate fondurile pentru construirea de noi închisori şi pentru mărirea celor vechi.

Noul ambasador al U. R. S. S. în Suedia

MOSCOVA, 28 (Agerpres) —TASS transmite:

Prezidiul Sovietului Suprem al URSS a numit pe Alexandru Abramov în funcţiunea de ambasador extraordinar şi plenipotenţiar al URSS în Suedia.

Prezidiul Sovietului Suprem al URSS a eliberat pe Ilya Cernişev din funcţiunea de ambasador extraordinar şi plenipotenţiar al URSS în Suedia, urmând a i se încredinţa o altă misiune.

Deschiderea parlamentului japonez

PHGONGYANG 28 (Agerpres) Potrivit ştirilor sosite din Japonia la 25 Octombrie s'a deschis la Tokio cea de-a 6-a sesiune a Parlamentului Japonez. In cursul acestei sesiuni, vor fi discutate o serie de proecte de legi ale guvernului care oglindesc politica generală a cercurilor conducătoare japoneze şi a autorităţilor americane de ocupaţie, politica de înăbuşire a libertăţilor democratice şi de aservire a economiei Japoneze capitalului monopolist american.

Au fost prezentate parlamentului spre aprobare o serie de proecte de legi care prevăd „economii în dauna intereselor vitale ale oamenilor muncii, precum şi o reformă a sistemului de impozite" care are drept scop mărirea impozitelor plătite de clasa muncitoare şi de păturile mijlocii şi o reducere a impozitelor monopoliştilor.

Îmbunătăţirea nivelului de trai al populaţiei în Republica Democrată Germană

BERLIN 28 (Agerpres). — Marţi 25 Octombrie, Biroul Politic al Partidului Socialist Unit din Germania a adoptat o rezoluţie cu privire la măsurile în vederea ridicării continue a nivelului de trai al populaţiei.

S'a hotărît să se mărească raţiile alimentare ale oamenilor muncii care lucrează în industria minieră, de oţel, precum şi într'o serie de alte ramuri industriale. S'a prevăzut crearea unui sistem unitar pentru persoanele care execută munci fizice grele, scăderea cu 10-30 la sută a preţurilor la mărfurile alimentare din magazinele care vând articole neraţionalizate şi o sporire concomitentă a producţiei mărfurilor de consum.

Dela 1 Ianuarie 1950, se va mări cantitatea de articole textile şi de încălţăminte distribuite populaţiei.

Se trasează sarcina ca prin mărirea producţiei mărfurilor industriale şi prin lărgirea importului, să se creeze rezerve de provizii şi mărfuri în aşa măsură, încât până la sfârşitul anului 1950 să se înlesnească desfiinţarea sistemului de cartele pentru articolele alimentare şi pentru un număr cât mai mare de articole de consum.

Cunoscuţi criminali de război
lucrează în presa din Germania Occidentală

FRANKFURT 28 (Agerpres).— La Frankfurt în Germania Occidentală a apărut recent ziarul „Das Deutsche Ecko".

Printre coluboratorii acestui ziar se află criminalii de război: Hialmar Schacht şi Kurt Student, fost comandant suprem al unităţilor hitleriste de paraşutişti.

Formatul şi conţinutul acestui ziar este aproape identic cu fostul organ al unităţilor S. S., Das Schwartze Korps.

Festival artistic organizat de U.T.M.

Mâine Sâmbătă 29 Octombrie la orele 15,30, cu ocazia celei de a 31-a aniversare a Comsomolului, judeţeana U.T.M., organizează la Teatrul Naţional, un bogat festival artistic.

CREŞTE ŞOMAJUL în Danemarca

HAGA 28 (Agerpres). După datele Departamentului de Stat, numărul şomerilor din Danemarca a crescut în cursul lunei Septembrie cu 13.000.

Ziarul „Lend Folk Socor" socoteşte însă că cifra este inferioară celei reale. Ziarul arată că se publică în special ştiri despre şomaj i muncitorilor din rândul muncitorilor necalificaţi căutând să se ascundă situaţia reală a muncitorilor calificaţi.

Deschiderea cursurilor la „Politehnica Muncitorească"

Astăz, la ora 10 a. m. în Aula mare a Bibliotecei Centrale, într'un cadru sărbătoresc, a avut loc deschiderea cursurilor, pe anul şcolar 1949—1950 a „Politehnicei Muncitoreşti".

Au fost prezenţi: Gaston Marin, Ministru al Energiei Electrice; Consulul Sovietic Ivanov, reprezentanţii Comitetelor Provizorii, ai Armatei, Consiliului Sindical Judeţean şi corpul didactic.

Au luat cuvântul: prof. univ. Cezar Partenie rectorul Politehnicii, C. Simionescu directorul de studii al Politehnicei Muncitoreşti, Iacob din partea Consiliului Sindical, Gh. Stoica din partea studenţilor muncitori, T. Cojocaru din partea Sect. IV UTM Studenţi, Protopopescu cu Ministru Învăţământului Public, Ministrul Energiei Electrice Gaston Marin şi Ioan Ştefan din partea Judeţenei PMR.

Luptele Armatei populare chineze în Nord-Vestul Chinei

PEKING 28 (Agerpres). — Agenţia China Nouă transmite următorul bilanţ al luptelor duse de Armata Populară de Eliberare în Nord-Vestul Chinei, din Mai până la sfârşitul lunii Septembrie a. c.:

Pornind ofensiva din centrul provinciei Shensi, forţele populare au străpuns linia de apărare din munţii Tsinlin, deschizându-şi drum spre Nordul provinciei Seciuan. In acest timp, Armata Popuarlă de eliberare care operează în Sud-Estul provinciei Shensi în apropriere de regiunea de frontieră a provinciei Hupe a străpuns trei linii de apărare ale inamicului provocând grele pierderi şi imobilizând cinci armate ajutând astfel forţa principală a armatei populare să nimicească pe inamic în Nord-Vestul Chinei.

ULTIMA ORA

Deschiderea sesiunii Comitetului Permanent al Congresului Mondial al Partizanilor Păcii

ROMA 28 (Agerpres) — Astăzi dimineaţă s'a deschis în sala Teatrului de Artă din Roma, sesiunea Comitetului Permanent al Congresului Mondial al Partizanilor Păcii.

Declaraţiile savantului Friederic Joliot Curia
făcute ziariştilor

ROMA 28 (Agerpres) — In seara zilei de 26 Octombrie au sosit la Roma venind dela Paris membrii Biroului Comitetului Permanent al Congresului Mondial al Partizanilor Păcii în frunte cu preşedintele acestuia, Frederic Joliot Curie pentru a lua parte la sesiunea plenară a Comitetului.

In acelaşi timp a sosit la Roma şi delegaţia britanică în frunte au decanul de Conterbury, Hewlett Johnson, precum şi alţi participanşi la sesiunea plenară la Roma.

Oaspeţii au fost salutaţi la sosirea lor de către membrii Comitetului Naţional italian al Partizanilor Păcii precum şi de reprezentanţi ai opiniei publice şi ai presei italiene.

Răspunzând întrebărilor puse de ziarişti, Joliot Curie a declarat următoarele: „Actuala sesiune plenară prezintă o importanţă deosebită în primul rând fiindcă va face bilanţul muncii desfăşurate în perioada ce s'a scurs dela Congresele dela Paris şi Praga şi fiindcă va trasa noua linie de acţiune pentru intensificarea campaniei pentru pace. Această campanie a înregistrat până în prezent succese mari. Trebue să convingem pe toţi oamenii cinstiţi că dacă vor voi şi vor şti să lupte pentru atingerea acestui ţel, nu va fi un nou război".

BIBLIOTECA UNIVERSITĂȚII - IAȘI

ANUL 41 Nr. 948

4 PAGINI 4 LEI

Duminică 30 Octombrie 1950

ABONAMENTE
Lei 360 pe 3 luni
5000 întreprinderi, autorități pe un an

Atelierele tipografice
IAȘI Str. ȘTEFAN CEL MARE 50-52

OPINIA

ZIAR POPULAR COTIDIAN

Redacția
IAȘI, STR. VASILE ALECSANDRI 11
Administrația
IAȘI, STR. CUZA VODA Nr. 50

TELEFOANE
Redacția (Nr. 1209, 1210
Administrația 2042

CARTEA RUSA SE PREGĂTEȘTE INTENS PENTRU 7 NOEMBRIE

AMENAJAREA VITRINELOR ȘI A STANDURILOR
IMPORTANTE REDUCERI DE PREȚURI
DESCHIDEREA UNEI NOUI LIBRĂRII

Librăria Cartea Rusă, se pregătește intens pentru întâmpinarea zilei de 7 Noembrie.

Ei îi revine marea sarcină de a difuza în rândurile maselor muncitoare, cartea sovietică.

Dragostea pentru lucrările autorilor ruși și sovietici, s'a arătat în repetate rânduri, când oamenii muncii vizitând standurile pline cu cărți de știință și literatură sovietică, își cumpărau din economiile lor cât mai multe volume.

Pregătirile pentru 7 Noembrie sunt în toi ele cuprinzând toate raioanele acestei mari librării din orașul nostru.

O conferință despre Marea Revoluție din Octombrie

Pentru expunerea ultimelor cărți apărute în editura PMR și Cartea Rusă, librăria a organizat vitrine speciale, care sunt reîmprospătate în perioade cât mai mici.

Astfel, între 26 și 28 Octombrie au fost expuse în vitrine operele lui Cernâșevschi cu prilejul comemorării sale.

Dela 29 Octombrie până la 1 Noembrie se vor expune cărți din ediția „Maiodia Gvardia", împreună cu alte lucrări referitoare la lupta Comsomolului.

Între 1—7 Noembrie se vor expune în vitrine ultimele noutăți literare și de știință sovietică.

În această săptămână se va ține în localul librăriei Cartea Rusă, o conferință cu subiectul: „Marea Revoluție din Octombrie, în literatura de Partid.

popularizarea cărții sovietice

În localul librăriei Cartea Rusă se vor organiza patru mari vitrine cu cărți care popularizează viața și munca din U.R.S.S. În una din vitrine vor fi cărți de literatură sovietică originală (în rusește), în a doua cărți din editura PMR, în a treia cărți apărute în Editura Cartea Rusă, în a patra cărți tehnice de știință sovietică, în limba rusă și română.

Pentru o cât mai mare popularizare a cărții sovietice, se vor organiza în oraș 12 vitrine distribuite în următoarele puncte; Tătărași, Cucu, Nicolina, Socola, Cuza Vodă, Ștefan cel Mare, Gabriel Pery, Gh. Dimitrov, și Republicei,

În întreprinderi se vor amenaja cu concursul Ariusului, încă zece vitrine cu cărți, pe lângă cele douăzeci și două existente.

Se va organiza pentru popularizarea cărții în mediul rural, o caravană cu cărți de Partid, care va străbate cele mai îndepărtate sate ale județului nostru, spre a duce în mijlocul țărănimii muncitoare, lucrările sovietice.

Cu sprijinul sectoarelor de Partid se vor amenaja treizeci de standuri de cărți.

Pe lângă toate acestea se va organiza și o expoziție a cărții sovietice ce se va deschide în primele zile ale săptămânii prieteniei româno-sovietice.

Importante reduceri de prețuri

Pentru o cât mai substan-

A. Loghin

(Continuare în pag. 3-a)

Solemnitatea deschiderii cursurilor la „Politehnica Muncitorească"

După cum am anunțat ieri, în prezența tov. Gaston Marin, Ministrul Energiei Electrice, a consulului sovietic Ivanov, a reprezentanților Comitetelor Provizorii, ai Consiliului Sindical Județean, al Armatei și ai corpului profesoral, a avut loc deschiderea cursurilor pe anul școlar 1949-1950, a Politehnicei Muncitorești.

Solemnitatea deschiderii cursurilor a avut loc în Aula Bibliotecei Centrale.

Dl. Prof. C. Partenie, rectorul Institutului Politehnic Gh. Asachi, propune prezidiul: Lery Lesner, secretar adjunct al Județenei P.M.R., Ing. Gaston Marin, Ministrul Energiei Electrice, Protopopescu, consilier în Ministerul Învățământului Public, Irinoiu, director al învățământului din Ministerul Industriei, Ioan Ștefan resp. Secției de Agitație și Propagandă a Jud. P.M.R. prof. acad. R. Cernătescu, Iie Matei din partea Corpului Didactic, Gh. Stoica din partea studenților muncitori.

Prof. C. Partenie arată deosebita importanță a deschiderii cursurilor Politehnicei Muncitorești în orașul nostru.

Prof. C. Simionescu de la Institutul Politehnic își exprimă încrederea că elementele fruntașe în producție, vor ști să facă față noii munci însușindu-și teoria necesară activității tehnice.

A luat apoi cuvântul tov. Iacob din partea Consiliului Sindical Județean, Gh. Stoica, din partea studenților muncitori, Dragoș Cojocaru din partea sectorului studențesc U.T.M. Protopopescu, consilier în Ministerul Învățământului Public, Ing. Gaston Marin, care a adus un salut din partea Ministerului Energiei Electrice insistând asupra rolului pe care Moldova îl va avea în procesul de industrializare.

Din partea Jud. P.M.R. a luat cuvântul tov. Ioan Ștefan, care a analizat condițiunile politice în care se deschide Politehnica Muncitorească.

S'au trimis apoi două telegrame, una de mulțumire față de inițiativa revoluționară a creerii acestor școli pentru muncitori, trimisă Comitetului Central al P.M.R. și una de angajament Ministerului Învățământului Public.

Solemnitatea a luat sfârșit prin intonarea internaționalei de către participanți.

NOI ASPECTE ALE MUNCII DE ALFABETIZARE LA IAȘI

În orașul nostru, munca de alfabetizare care se desfășoară în prezent mult mai intens decât în cursul verii — când funcționau numai centrele de alfabetizarea din întreprinderi — pune mari și serioase probleme.

Recenzarea și mobilizarea neștiutorilor de carte

Prima fază din desfășurarea muncii de alfabetizare a fost efectuarea recensământului neștiutorilor de carte. Rezultatul acestui recensământ suferă însă de marea deficiență că nu corespunde în întregime realității, din cauză că parte din analfabeți n'au fost recenzați, iar alții au fost trecuți de două ori pe tabele, odată la instituția sau întreprinderea unde lucrează și a doua oară pe listele recenzorilor. Sunt analfabeți neînregistrați la recensământ, întrucât n'au existat mijloace de verificare a declarațiilor date, astfel că nu s'a putut controla dacă printre cei care s'au declarat știutori de carte nu s'au strecurat și analfabeți.

Se poate foarte ușor trece la verificarea recensământului, dacă Secțiunea de învățământ a orașului va delega la Biroul de emitere a noilor buletine un funcționar care să identifice realmente pe toți neștiutorii de carte.

Organizarea cursurilor

Pentru a se putea lucra planificat, toate centrele de alfabetizare au fost regrupate, astăzi reușind să se ajungă la numărul de 44 de centre, dela 56 câte erau acum două săptămâni. În fiecare centru sunt grupate subcentrele din școlile, instituțiile, întreprinderile și șantierele din apropierea lui.

Deasemeni lecțiile și orele de curs au fost stabilite pentru fiecare subcentru în parte, la fixarea orelor de curs ținându-se seamă de timpul liber al cursiștilor.

Problema imposibilității frecventării cursurilor pentru mamele cu copii mici a fost rezolvată în sensul că ele vor fi alfabetizate la domiciliu.

Alfabetizarea muncitorilor flotanți

Pe șantiere sunt muncitori flotanți care nu frecventează cursurile pentru motivul că sunt din alte orașe și pot pleca pe neașteptate în orașul lor sau pe șantierele din alte centre ale țării.

Pentru această categorie de analfabeți se poate introduce sistemul urmării cursurilor prin transferare: li s'ar putea întocmi fișe speciale — și dată fiind uniformitatea cursurilor pe țară, ei pot urma anul în continuare, adică frecventând centrele de alfabetizare din orașele prin care trec.

Pentru o bună frecvență

La toate centrele și subcentrele de alfabetizare din Iași cursurile au început de două săptămâni.

Cu toate că orele de curs au fost programate ținând socoteală de timpul liber al cursiștilor, totuși frecvența lasă încă mult de dorit. În centrele dela periferia orașului, sunt cazuri când din 120 de înscriși nu frecventează cursurile decât 3. De altfel de o slabă frecvență suferă și cursurile din centrul orașului.

Astfel la Școala pedagogică de fete No. 2, la ciclul II, din 30 de înscrise nu frecventează cursurile decât

Tr. Țanea

(Continuare în pag. 3-a)

In cinstea lui 7 Noembrie

Secțiunea gospodăriei locale a Comitetului Provizoriu orășenesc a înregistrat importante realizări

Alcătuind un plan de muncă bine închegat, Secția economică din gospodăriile locale a Comitetului Provizoriu orășenesc, a putut urmări felul cum unitățile în subordine își duc munca pe luna în curs.

În cinstea zilei de 7 Noembrie, cu toate că nu au fost organizate temeinic întrecerile socialiste, fapt care constituie o lipsă au fost totuși obținute o serie de realizări importante. Mai ales acolo unde, sub îndrumarea organizației de Partid, grupele sindicale au activat mai intens și rezultatele sunt mai bune.

Trebuie citat în această direcție atelierul de tâmplărie care deși înființat de-abia de câteva luni a reușit datorită muncii de lămurire dusă în mijlocul salariaților să atingă o depășire de normă de 500 la sută.

Instituțiile din oraș, comandă tot mai numeroase lucrări la acest atelier, piesele executate prezentând soliditate. Același lucru trebuie menționat și în privința fabricii de mezeluri.

În cinstea zilei de 7 Noembrie, muncitorii au reușit să realizeze până la sfârșitul lunei Octombrie peste 92 la sută din plan; se poate afirma depe acum că până în ziua aniversării Marei Revoluții socialiste din Octombrie planul de producție pe tot anul va fi dus la îndeplinire.

S'au mai executat la aceeași fabrică în ultimul timp numeroase lucrări importante care vor ușura în viitor munca și vor contribui la mărirea productivității ei.

La baia orașului, planul de lucru a fost deasemenea depășit până la 24 Octombrie într'o proporție de 6 la sută, realizându-se în același timp și economii la combustibil. Mai puțin bine funcționează, în schimb, morile din oraș.

Dacă printre mori se există unele care funcționează destul de bine, la altele în schimb planul de lucru nici nu a fost realizat.

Muncitorii dela moara 23 August au depășit planul până la 24 Octombrie cu 10 la sută. Au fost efectuate aici și unele lucrări de reparație prin muncă voluntară; la fel s'a reușit să se execute planul de lucru într'o proporție de 100 la sută și la moara Victoria. Presa de ulei a fost reparată fără a se face cheltuieli speciale de investiții.

În urmă au rămas însă morile Țutora și Aurel Vlaicu.

La Țutora, trebuia să se execute lucrări de reparație care nu au fost duse la îndeplinire. Planul cărora nu a fost respectată conform programării. De întreceri socialiste la aceste întreprinderi nici nu poate fi vorba.

Toate aceste lipsuri au dus la greutăți în muncă.

Se cere deaceea o mai serioasă supraveghere a felului cum decurge activitatea la unele întreprinderi. Se cere stimularea inițiativei locale, o mai serioasă muncă de lămurire în sânul salariaților dela morile care nu și-au executat planul de muncă.

Numai în acest fel se va putea mări randamentul muncii și mări productivitatea ei.

Întreprinderile care au rămas în urmă trebuie să urmeze exemplul celor fruntașe.

În felul acesta se va contribui la realizarea și depășirea planului nostru de Stat.

Z.

FAPTE și COMENTARII

Pe strada Cizmăriei, deci în plin centrul orașului, nu se află nici un bec la stâlpii rețelei electrice, ceea ce îngreunează mult circulația pietonilor în cursul serii.

Cetățenii străzii respective roagă conducerea Etacs-ului să așeze câteva becuri pe această stradă.

Un anunț afișat în una din sălile Direcției Regionale CFR arată că există un club sindical al salariaților Direcției, ai Serviciului de Căre și ai Tracțiunii. Orele de funcționare a clubului, indicate în acest anunț, sunt: Joi dela 17 la 20, și Duminică dela 10 la 13. Deci, în total 6 ore săptămânal. Ne întrebăm: oare în aceste șase ore pe săptămână, atât de precis stabilite, se poate desfășura în acest club o activitate care să-i justifice rostul?

În acțiunea de aprovizionare a populației muncitoare ieșene, Aprozarul mai întâmpină unele greutăți din cauza speculanților care pătrund la sate. Aceștia plătesc producătorilor sume mai mari pentru produsele lor pe care le lasă pe loc, urmând ca la iarnă abia să le ridice și să le pună în vânzare, evident cu prețuri umflate.

Organele noastre publice trebuie să urmărească mai îndeaproape activitatea acestor elemente sabotoare și să-i împiedice de a specula.

Ziarele de perete din instituții

Grupele sindicale ale instituțiilor administrative din Iași au început să acorde o atenție din ce în ce mai mare ziarelor de perete. Constatarea aceasta se poate face ținând seama de faptul că nu există astăzi nici o instituție fără un asemenea ziar.

În al doilea rând, ceeace se remarcă mai ales în urma expoziției ziarelor de perete care a avut loc de curând, este și faptul că în aceste gazete a început a se oglindi tot mai mult viața și preocupările care-i frământă pe salariații instituțiilor respective.

Am arătat în acest sens, nu de mult, progresele însemnate pe care le-a realizat ziarul de perete al salariaților dela Teatrul Național intitulat „Scena".

*

Un alt exemplu bun îl constituie gazeta de perete a salariaților Direcției Regionale C. F. R. Într'adevăr, în afară de cadrul exterior, de valoarea și modul deosebit în care este lucrat postamentul și panourile pentru articole, ca o adevărată mobilă, și materialul publicat în ultimul număr este serios, și legat de viața instituției.

Cu prilejul expoziției din Iași a ziarelor de perete, s'a făcut remarca justă că unele instituții acordă o grijă excepțională realizării cadrului în care urmează să figureze articolele decât însăși articolelor. Dintre acestea fac parte și serviciile c. f. r.

Cu toate acestea, la ziarul Direcției Regionale, s'a îmbunătățit și calitatea materialului publicat. Găsim astfel aici un bun articol asupra verificării membrilor de Partid, care tocmai se desfășoară la C. F. R. Autoarea articolului a înțeles just sensul și scopul verificării, punând accentul pe sinceritatea, pe simțul răspunderii și al onoarei membrilor de Partid, și mai ales importanța autocriticii făcută în spiritul principialității de clasă.

Un alt articol actual și scris cu căldură este acela despre importanța subscrierilor pentru „Casa Scânteii".

Preocupările în legătură cu bunul mers al serviciilor, se oglindesc în chemările la întreceri în vederea zilei de 7 Noembrie, întreceri ale căror obiective sunt: curățenia în birouri, disciplina, participarea la manifestările cu caracter sindical, prezența la serviciu. Aceste întreceri urmează întrecerilor în producție, al căror rezultat figurează în același număr al ziarului de perete. Din rezultatele care pot oferi un serios imbold în muncă se poate constata că cei mai mulți salariați au depășit normele cu procente însemnate.

Nm.

(Continuare în pag. 3-a)

Primele ghișee C. E. C. din întreprinderile ieșene și-au început activitatea

— Rolul mandatarilor C.E.C. — Operațiunile de eliberare, depunere și restituire în libretele de economii —

Prin noua organizare a Casei de Economii și Consemnațiunii această instituție și-a extins operațiunile sale în cadrul tuturor întreprinderilor.

În principiu foștii responsabili ai certificatelor CEC din instituții și întreprinderi au devenit mandatari ai ghișeelor CEC din respectivele întreprinderi, având de data aceasta atribuțiuni mult mai largi.

Ghișeele CEC din întreprinderi și instituțiuni sunt unități exterioare ale Casei de Economii și Consemnațiunii, a căror activitate, atât din punct de vedere operativ, cât și din punct de vedere contabil este subordonat sucursalelor în a căror circumscripție teritorială sunt situate.

Ghișeele C.E.C. din întreprinderi și instituții execută următoarele operațiuni: emit librete de economii; efectuează restituiri din depunerile pe librete de economii, emit certificate de economii, calculează și achită dobânzile la taloanele de dobânzi ale certificatelor de economii emise de ele, execută alte operațiuni ce le vor fi atribuite, pe bază de instrucțiuni speciale.

Oricine poate să depună în libretele de economii. Restituiri nu se pot face decât în mâinile titularului sau persoanelor cari au fost înscrise în libret cu acest drept, în rubrica specială „condițiuni de retragere".

Depunerile pe libretele de economii sunt secrete iar restituirea lor și a

A. M.

(continuare în pag. 3-a)

Expoziția Industriei Sovietice din București

O parte din minunatele mașini care se găsesc expuse la Expoziția Industriei Sovietice.

CULTURA SI ARTA SOVIETICA

Misiunea scriitorilor sovietici

Tovarăşul Stalin a denumit pe scriitorii sovietici „inginerii sufletelor omeneşti".

Aceste cuvinte cuprind în ele măreaţa sarcină a scriitorilor din Uniunea Sovietică. A fi inginer al sufletelor omeneşti în societatea sovietică, înseamnă să foloseşti tot talentul artistic pentru ridicarea ideologică a oamenilor sovietici, înseamnă să ajuţi Partidul din toate puterile, la rezolvarea sarcinii trasate de I. V. Stalin: „desvoltarea şi cultivarea patriotismului sovietic". Aceasta este misiunea cea mai importantă şi cea mai înaltă a scriitorilor sovietici.

— „Bucuria şi fericirea mea este nouă om sovietic, constructorul noului Stat", spunea Alexandr Maximovici Gorki, arătând scriitorilor că eroismul poporului ecre cuvinte eroice. Gorki ducea o luptă neobosită pentru arta „în care să se reflecte cu toată puterea cuvintele şi eroismul clasei muncitoare, constructorul societăţii noui".

Literatura sovietică multinaţională este cea mai progresistă literatură din lume. Ea poate să se mândrească cu multe lucrări de mare talent, care, în forme artistice, prezintă evenimentele şi munca oamenilor din epoca sovietică, îmbogăţind totodată orizontul spiritual al oamenilor sovietici.

Astfel, în ultimii ani, au apărut lucrări importante ca: „Fericirea" de P. Pavlenco, „Mesteacănul" de M. Bubenov, „Povestea unui om adevărat" şi „Noi — oamenii sovietici" de B. Polevoi, „Vară minunată" de C. Fedin, „Cavalerul stelei de aur" de S. Babacovski, „Departe de Moscova" de V. Ajaev, „Prieteni şi duşmani" de C. Simonov, etc.

Aceste cărţi arată sentimentul patriotic al oamenilor sovietici, dragostea lor fierbinte faţă de Patria lor Socialistă şi de Partidul lui Lenin şi Stalin, dorinţa lor de a-şi consacra toate forţele măreţei opere de construire a comunismului.

Patriotismul sovietic, caracteristic oamenilor sovietici, se manifestă, în primul rând, în atitudinea lor conştientă faţă de muncă.

Tema muncii creatoare a oamenilor sovietici, este o temă principală, a scriitorilor sovietici. O parte importantă a lucrărilor publicate anul acesta a fost consacrată acestei teme.

In scurta povestire „Soarele stepei", P. Pavlenco a reuşit să redea în mod artistic atmosfera muncii creatoare, conştiinţa comună a oamenilor sovietici şi unitatea morală şi politică a societăţii sovietice. Lucrările lui V. Popov. „Oţel şi sgură", „Pământul Kuznoţski" de A. Voloşin şi „Maria" de G. Modiuski, au ca temă principală munca şi problemele de care sunt preocupaţi oamenii sovietici.

Noi trăim în acest minunat timp, când din viaţa clocotitoare a socialismului, se ridică din ce în ce mai puternice trăsăturile comunismului. Acum s'a format un nou tip de muncitori pe care nici o epocă nu l-a cunoscut. Datorită desvoltării spirituale a clasei muncitoare sovietice, avântului său cultural şi ridicării nivelului său tehnic, încep să dispară diferenţele dintre munca intelectuală şi cea fizică.

Actualul colhoznic — adevărat colectivist — este un inovator curagios, transformatorul naturii şi stăpânul ei. Pentru scriitori este o sarcină de onoare să zugrăvească chipul acestui nou ţăran, să redea cu toată măestria artistică, satul sovietic, viaţa culturală, socială şi politică, care se caracterizează prin ştergerea contradicţiilor dintre sat şi oraş.

Vremea noastră este vremea inovatorilor. Să slujeşti poporul prin forţa cuvântului artistic, înseamnă nu numai să mergi în pas cu viaţa, nu numai să percepi în timp ceeace este nou, ci să priveşti cu ageţime înainte, să duci după tine, să antrenezi cititorul. Scriitorul trebue să simtă actualitatea în mod just şi exact.

In activitatea sa creatoare, scriitorul sovietic urmează politica Partidului Bolşevic, care reprezintă baza regimului sovietic. Partinitatea bolşevică trebue să pătrun-

(continuare în pag. 3-a)

Pregătirile oamenilor de artă sovietici
pentru cea de a 32-a aniversare a Marii Revoluţii Socialiste din Octombrie

In Uniunea Sovietică se desfăşoară intens pregătirile pentru cea de a 32-a aniversare a Marii Revoluţii Socialiste din Octombrie.

Teatrele sovietice se pregătesc pentru punerea în scenă a premierelor în cinstea sărbătoririi aniversării Revoluţiei, pictorii termină tablouri noui, iar studiourile cinematografice produc filme noui.

Iată câteva date comunicate de corespondenţii ziarului „Sovietskoie Iskusstvo" despre felul cum se pregătesc oamenii artei din Uniunea Sovietică să întâmpine această zi istorică.

„Lupta dela Stalingrad"

In studioul cinematografic „Mosfilm" se lucrează cu încordare pentru realizarea celei de a doua serii a filmului „Lupta dela Stalingrad". Grupul de regisori condus de V. Petrov, şi-a luat angajamentul în cinstea celei de a 32-a aniversări a Marii Revoluţii din Octombrie, să termine acest film până la 7 Noembrie, aproape cu 2 luni înainte de termen.

Angajamentele sunt îndeplinite cu succes. Pregătirea la timp a decorurilor distribuirea raţională a forţelor de muncă şi organizarea proceselor de producţie, au permis colectivului creator să grăbească considerabil ritmul muncii. Colectivul studioului a primit de multe ori, „Drapelul Roşu al Muncii", transmisibil.

In prezent, turnarea filmului este aproape de sfârşit. Intregul colectiv al studioului lucrează cu mult entuziasm şi cu deplină conştiinţă a răspunderii înalte pe care o prezintă munca lor. Spectatorii vor vedea în film, ultima etapă a luptei istorice dela Stalingrad, care a dus la măreaţa victorie a poporului sovietic, câştigată în urma realizării în viaţă a genialului plan strategic al lui Stalin.

In realizarea celei de a doua serii a filmului, participă acelaş colectiv, care este cunoscut spectatorilor din prima serie a filmului. Rolul principal — rolul lui Stalin — este interpretat de artistul A. Dikl. Autorul muzicei filmului — A. Haciaturian, operatorul şef — I. Ekolcik, pictorul şef — L. Mamaladze. Colectivul este convins că va îndeplini cu cinste angajamentele luate şi va termina acest film până la sărbătoarea întregului popor sovietic — cea de a 32-a aniversare a Marii Revoluţii Socialiste din Octombrie.

In cinstea datei istorice

Cea de a 32 aniversare a Marii Revoluţii Socialiste din Octombrie, coincide în acest an cu aniversarea a 10 ani dela unirea teritoriilor ucrainiene într'un singur stat ucrainean sovietic.

Teatrele Ucrainei se pregătesc intens pentru sărbătorirea acestei date istorice. Oamenii de artă din Ucraina pregătesc o mulţime de spectacole noui şi de programe speciale, în cinstea acestei sărbători. In prezent în teatrele Ucrainei se termină munca pentru punerea în scenă a unor serii de piese actuale. Cu ocazia aniversării Revoluţiei din Octombrie, oamenii muncii din Ucraina vor viziona piesele autorilor dramatici ucraineni — Liubomir Dmiterko „Impreună pentru totdeauna", „Profesorul Buiko" de I. Baş, „Soarele deasupra Carpaţilor" de Hijneak, şi altele.

Un loc important printre premierele în cinstea aniversării Revoluţiei din Octombrie, îl ocupă piesele autorilor ruşi şi sovietici şi ale autorilor dramatici din republicile naţionale fraţeşti.

In timpul sărbătorilor, cei mai de seamă actori ucrainieni vor pleca în regiunile din apusul Ucrainei, unde vor da spectacole şi concerte. Astfel, cunoscuta artistă N. Ujvi va juca la Ujgorot, în piesa „Conspiraţia condamnaţilor" şi la teatrul din Lwow, în piesa „Fericirea furată". Artistul poporului A. Bucima, va face parte din distribuţia pieselor „Macar Dubrava" şi „Fericirea furată", la teatrul din Lwow.

Filarmonica de Stat din Ucraina şi Teatrul de Estradă au pregătit un program deosebit de bogat. Deasemenea corul popular de Stat din Ucraina şi ansamblul de cântece şi dansuri din U.R.S.S.. va prezenta un program nou.

Cântec despre viaţa colhoznică

Tineretul din colhozul „Kirov" regiunea sub-carpatică pregătindu-se să serbeze cu solimentate cea de a 32-a aniversare a Marii Revoluţii Socialiste din Octombrie, a hotărât să compună un cântec despre viaţa colhoznică fericită. Tinerii membri ai colhozului, Vasilii Silvaş, şi Ivan Kilin, au alcătuit textul cântecului „Colhozul nostru". Invăţătoarea şcolii din sat, Levconko, a compus melodia pentru acest cântec. Corul colhoznic a şi început repetiţiile.

Corul colectivului uzinei „Krasnoie Sormovo"

In fiecare seară, se pot auzi cântece voioase în clubul secţiei mecanice a uzinei „Krasnoie Sormovo". Colectivul de concerte al uzinei, sub conducerea stahanovistei Tamara Kolosova din secţia reparaţii electrice învaţă repertoriul concertului care va fi dat în cinstea aniversării Marii Revoluţii din Octombrie. Programul va începe cu cântece despre iubitul conducător Stalin. Apoi, colectivul muncitorilor din uzina „Krasnoie Sornovo" va auzi, pentru prima dată „Cântecul liric dela Sornovo", compus de Mokrousov.

NICOLAI CERNAŞEVSKI

La 28 Octombrie s'au împlinit 60 de ani dela moartea lui N. Cernâşevski. El s'a născut la Saratov, în anul 1828. După ce a absolvit seminarul teologic în anul 1846, s'a înscris la Universitatea din Petersburg, unde a studiat 4 ani, în perioada cea mai crâncenă din timpul domniei lui Nicolae I. In această perioadă s'au format concepţiile sale sociale şi politice, — în mare măsură sub influenţa revoluţiei din anul 1848 care cuprinsese toată Europa.

Cernâşevski a devenit un socialist convins, hotărît să se dedice cauzei emancipării poporului său.

După absolvirea Facultăţii, el a fost mai mulţi ani profesor la Saratov. In anul 1853 s'a întors la Petersburg, unde a devenit redactor al revistei „Sovremenik" (Contemporanul) — cea mai progresistă revistă din acea vreme.

In tinereţe, Cernâşevski aspira să devină şeful unui partid politic de stânga şi să educe massele într'un spirit revoluţionar. Dar condiţiile predominante din acea epocă făceau imposibilă o activitate revoluţionară practică. Singura armă pe care a folosit-o a fost până şi aceasta destul de restrâns, din cauza cenzurei ţarului, Cernâşevski a reuşit totuşi, cu o îndemânare uimitoare, să evite obstacolele cenzurei.

Despre influenţa lui Cernâşevski, Lenin a scris în anul 1901: „Cernâşevski a ştiut să educe revoluţionari adevăraţi, chiar prin articole cenzurate".

Prima operă de mare însemnătate a lui Cernâşevski, a fost dizertaţia „Relaţiile estetice dintre artă şi realitate". Acest subiect poate apare abstract, dar felul cum l-a tratat Cernâşevski dovedeşte tocmai contrariul. Tânărul autor a făcut o analiză critică adâncă şi plină de înţelegere a esteticei idealiste a lui Hegel, evidenţiind contradicţiile inerente dintre premize şi concluzii. Cernâşevski a dărâmat fundamentul esteticei idealiste, care — dela Platon până la Kant şi Hegel — s'a bazat pe interpretarea religioasă a ideii frumosului şi a pus bazele realiste. In acelaş timp, întrebuinţând teoria artei ca un exemplu, el a prezentat plastic tabloul general al prăbuşirii filosofiei realiste din Apus. Ca şi predecesorii săi, marii gânditori ruşi Radişcev, Belinski şi Herţen, Cernâşevski a susţinut tradiţiile materialismului în filosofie. Mai mult încă, el nu a tratat filosofia ca ceva deosebit de realităţile vieţii politice şi sociale. Lenin a spus despre Cernâşevski că „Cernâşevski este singurul scriitor rus într'adevăr mare dintre anii 1850 şi 1888, care a fost în stare să se menţină la nivelul unui materialism filosofic integral şi care a respins teoriile absurde ale neokantienilor, pozitiviştilor şi machiştilor.

A doua lucrare de mare însemnătate a lui Cernâşevski, „Perioada lui Gogol în literatura rusă" (1855), este o analiză detaliată a tendinţelor din gândirea socială rusă între anii 1820 şi 1840. Ea este o istorie a criticismului şi a ideilor sociale din Rusia, văzute de un democrat revoluţionar care a prevăzut desvoltarea literară viitoare din Rusia.

Cernâşevski a compus capo d'opere de critică, cu o latură revoluţionar-politică. Eseurile sale despre Turghenev, Saltikov-Scedrin, Lessing şi articolul său „Despre sinceritatea în critică", desvăluie ideile sale despre artă şi o cunoaştere profundă a legilor artei.

Către 1860, când lupta crescândă a forţei revoluţionare a silit guvernul ţarist să se gândească la abolirea şerbiei, Cernâşevski a trecut dela critica literară la chestiunile politice, de economie politică, de istorie şi filosofie. In articolele sale despre problema ţărănească, el a denunţat laşitatea politică şi morală a liberalilor, a înfierat lipsa de curaj a intelectualităţii liberale şi a vorbit despre revoluţia apropiată. Cernâşevski era convins că adevărata emancipare a ţăranilor, poate fi obţinută numai prin mijloace revoluţionare.

Tot în această perioadă, Cernaşevski a tradus „Principiile economiei politice" de John Stuart Mill, complectând traducerea cu comentarii desvoltate, în care a analizat inconsistenţa economiei politice burgheze. Karl Marx a apreciat la justa ei valoare această lucrare. In aceiaşi perioadă, Cernâşevski a scris un eseu strălucit. „Principiul antropologic în filosofie", în care a arătat care este fundamentul materialismului.

Influenţa lui Cernâşevski a crescut vertiginos şi s'a răspândit mai ales printre intelectualii care simpatizau revoluţia. Fiecare articol al său era citit cu nerăbdare şi distribuit în manuscrise. Dar nu după mult timp autorităţile au oprit activitatea lui Cernâşevski care era extrem de primejdioasă pentru regimului ţarist. In vara anului 1862 Cernâşevski a fost arestat şi închis în fortăreaţa Petru şi Pavel.

Dar Cernâşevski nu era omul care putea fi uşor înlăturat. El şi-a continuat opera chiar în închisoare. In timpul arestării el a scris opera sa cea mai de seamă „Ce este de făcut?" care a influenţat extraordinar publicul rus. După doi ani de închisoare Cernâşevski a fost trimis în exil în Siberia în îndepărtatul oraşel Vilnisk.

Condiţiile de viaţă din Siberia erau extrem de aspre. Dar Cernâşevski, un om modest şi timid în viaţa particulară, era înzestrat cu un spirit neînfrict pe care duşmanii săi îl admirau. In această epocă, el a scris un alt roman „Prologul" care tratează desbaterile politice ţinute scurt timp înainte de „reforma ţărănească" din 1861.

Abia în 1883 Cernâşevski a căpătat permisiunea de a părăsi Siberia. El a plecat la Astrahan, unde a trăit 6 ani sub observaţie politică. In anul 1889 el s'a reîntors în oraşul său natal, Saratov, unde a murit în acelaş an, la 28 Octombrie.

Literatura sovietică — o literatură nouă

de prof. I. ANISSIMOV

Dacă examinăm fenomenul complex, multilateral şi măreţ, al literaturii sovietice, observăm, înainte de toate, că este vorba de o literatură complect nouă, care a luat naştere în urma unor noui relaţii sociale. Ea nu poate fi apreciată după vechile unităţi de măsură. Ea nu se lasă turnată în forme vechi. Noutatea este caracteristică ei.

In Uniunea Sovietică, autorii clasici sunt citiţi cu mult interes şi veneraţie. Literatura sovietică este strâns legată de marea moştenire a trecutului, de toate elementele progresiste ale epocii trecute. In acelaş timp, ea se orientează după imperativele prezentului.

Literatura sovietică, care însumează tradiţiile cele mai de valoare, este întotdeauna îndreptată înspre viitor, înspre progres. Operele clasicilor din trecut sunt continuate, dar nu imitate.

Noile relaţii dintre cultură şi popor, formate în regimul socialist, au un rol hotărîtor în desvoltarea literaturii sovietice.

Realitatea sovietică oferă scriitorului un material bogat, condiţii de muncă neobişnuit de prielnice şi, în acelaş timp, ea îi impune sarcini măreţe.

Literatura sovietică înfăţişează chipul omului nou şi aceasta este o nouă dovadă că ea nu poate păşi pe căile bătătorite. Căutarea a ceeace este nou, iată preocuparea creatorilor sovietici.

Reprezentând omul nou, transformator al lumii, literatură pune problema relaţiilor dintre om şi lume, pe care o soluţionează în spiritul nou. Eroii ei sunt creatorii formelor noui ale vieţii. Dacă răsfoim cele mai recente romane sovietice, ca „Departe de Moscova" de Adjaev şi „Cavalerul stelei de aur" de Babaevsky, vom observa peste tot această particularitate care face din literatura sovietică o literatură într'adevăr frumoasă, pătrunsă de un suflu profund uman.

Cu mult timp înainte, marele scriitor sovietic Gorki a spus: „Om — acest cuvânt are o rezonanţă măreaţă". Intreaga literatură sovietică realizează într'adevăr această moştenire preţioasă.

Poporul sovietic pretinde mult dela scriitorii săi.

Articolele despre literatură şi critică literară, apărute în ultimul timp în marile ziare sovietice, reflectă atmosfera de înalt spirit de creaţie în care se desvoltă literatura sovietică. In aceasta constă garanţia continuei desvoltări creatoare a literaturii sovietice şi a legăturii strânse dintre literatură şi oamenii sovietici, a căror avuţie spirituală sporeşte în fiecare zi.

Pentru a reprezenta desvoltarea şi transformarea omului sovietic, literatura trebue să înainteze în acelaş ritm cu societatea. Poporul sovietic crează literaturii o situaţie în cadrul căreia ea poate deveni mereu mai bogată şi mai puternică.

Niciodată până acum, scriitorul nu s'a găsit într'un contact atât de strâns cu viaţa şi cu poporul şi niciodată nu a cunoscut atât de lămurit cerinţele cititorului.

Operele literaturii sovietice sunt pătrunse de un optimism luminos şi de dragostea de viaţă, care se desprinde din realitatea sovietică.

Libertatea popoarelor din Uniunea Sovietică, este una din cele mai mari victorii ale Statului Sovietic. Popoarele care sub regimul sovietic au căpătat posibilitatea de a-şi desvolta forţele creatoare, atâta timp înăbuşite de asuprirea socială şi naţională, duc o activitate însufleţită în domeniul literaturii.

Această descărcare a energiei creatoare, nemai întâlnită până în prezent, contribue la îmbogăţirea neîncetată a literaturii sovietice.

Literatura sovietică multinaţională este expresia spiritului tuturor popoarelor din Uniunea Sovietică. Nici una din aceste literaturi nu rămâne închisă în propriile sale graniţe, ea este citită de întreg poporul sovietic. Cititorul sovietic, dornic de cultură, cunoaşte operele multor literaturi naţionale.

Ucraineanul Micola Başan, care în ultimele sale poezii desvăluie putreziciunea Angliei imperialiste, exprimă astfel voinţa de pace şi de muncă a întregului popor sovietic.

Poetul bielorus Petruj Brovko, descrie în versurile sale transformările pe care oamenii sovietici le operează asupra naturii şi asupra lor înşişi, lucru pentru care este apreciat în întreaga Uniune Sovietică.

Celebrul poet georgian, Simon Cicovani, cunoaşte temeinic tradiţiile naţionale ale ţării sale, fapt care se reflectă în minunatul poem despre David Curamişvili. In acelaş timp, el este un inovator în domeniul versificaţiei, iar în ritmul poeziilor sale răsună triumful vieţii noui. El aparţine celor mai mari poeţi ai Uniunii Sovietice.

Stefan Cipaciov, poetul rus, zugrăveşte evoluţia lumii noui şi a omului nou. Lirica sa este o lirică rusă, dar în ea se oglindesc culmile spirituale şi comorile sufleteşti ale tuturor oamenilor sovietici.

Literatura sovietică este un exemplu viu al faptului că libertatea şi independenţa popoarelor sunt condiţiile esenţiale unei înfloriri culturale.

Aşa numiţii „nivelatori" cosmopoliţi, care,—pentru a fi pe placul imperialiştilor, —afirmă că a trecut vremea liberei desvoltări a culturii naţionale, nu sunt decât agenţii barbariei şi ai urii faţă de cultură şi faţă de oameni, agenţi ai imperialismului şi ai războiului. Aceşti cosmopoliţi contestă valorile spirituale ale popoarelor. Din fericire, influenţa lor nu se extinde prea departe.

Literatura sovietică este unitară prin conţinutul ei socialist şi prin estetica realismului socialist. Ea mânueşte forme de exprimare noui şi îndrăzneţe. Literatura sovietică continuă să se desvolte pe bază acestor principii sănătoase şi serveşte celor mai înalte ţeluri, în lupta pentru fericirea omenirii.

INFORMAȚIUNI

Școala de perfecționare

Aprozarul din Iași a inițiat înființarea unei școli de perfecționare și pregătire a cadrelor de vânzători. In felul acesta se va contribui la ridicarea calificării profesionale a celor care prin ocupația lor vin în contact zilnic cu marea massă consumatoare.

O înștiințare pentru posesorii de vite din orașul Iași

Comitetul Provizoriu al Comunei Urbane Iași, Secțiunea Agricolă, face cunoscut tuturor posesorilor de vite din orașul Iași, care au înscris vitele la păsunat în cursul anului 1949, să se prezinte de urgență la sediul Secției Agricole din str. V. Alexandri Nr. 14, pentru a-și achita sumele ce mai datoresc.

Contrar vor fi dați în debit și urmăriți.

Cei ce nu se vor conforma acestui anunț, pe viitor nu vor mai avea dreptul de a înscrie vitele la păsunat.

Ședința Plenară a Filialei Crucii Roșii

Duminică 30 Oct. 1949, a orele 10 dimineața în ocalul Sindicatului Sanitar din Iași, se va ține o ședință plenară a Filialei Crucii Roșii din localitate.

La această ședință vor participa: secretarii și președinții subfilialelor din județ, delegații comitetelor de secții din oraș, responsabilii de instituții și secretarii de sectoare din oraș.

Deschiderea Școlii de Contabilitate Normată din Iași

Duminică 30 Octombrie 1949, orele 11 dimineața, are loc deschiderea festivă a Școlii de Contabilitate Normată.

Festivitatea se va ține în localul clubului salariaților Magazinului de Stat Iașul, din str. Stefan cel Mare.

Cursurile școlii vor începe la 1 Noembrie a. c., în localul Școlii Tehnice de băeți, din str. V. Alecsandri Nr. 7.

Comunicare privind pe deținătorii de terenuri din Iași

Comitetul Provizoriu al Comunei Urbane Iași, face cunoscut tuturor deținătorilor de terenuri (particulari și instituții) din raza Comunei Urbane Iași, să se prezinte de urgență la Secția Agricolă a acestui Comitet din strada V. Alexandri No. 14, pentru a declara suprafețele de terenuri și a primi planul de cultură pentru anul 1949—1950.

„CARTEA RUSĂ" se pregătește intens pentru 7 Noembrie

(Urmare din pag. I-a)

țială înțelesnire a achiziționării cărților sovietice, în săptămâna prieteniei româno-sovietice se acordă o reducere pe prețuri de 20 la sută la cărțile ce tratează prietenia româno-sovietică, realizări din U. R. S. S., iar pentru traducerile din autorii sovietici, 10 la sută reducere.

In felul acesta un însemnat număr de cetitori vor putea să-și îmbogățească bibliotecile, cu noi lucrări sovietice.

O nouă librărie

In cinstea zilei de 7 Noembrie, colectivul librăriei Cartea Rusă și-a luat angajamentul să deschidă o nouă librărie „Librăria Noastră" în Strada Ștefan cel Mare.

In vederea realizării acestui angajament, se depun serioase eforturi.

Noua librărie va cuprinde un bogat raion de cărți, un raion de jucării și cărți pentru copii, secție de reparat stilouri, papetărie, raion de muzică și plăci de patefon.

„Librăria Noastră" va aduce astfel un serios aport tuturor oamenilor muncii care vor putea găsi aici lucruri folositoare și cele mai recente lucrări de știință, literatură și artă, apărute la noi în țară.

Primele ghișee C. E. C. din întreprinderile ieșene și-au început activitatea

(Urmare din pag. I-a)

dobânzilor este garantată de Stat.

Ghișeele C.E.C. în operațiunile de restituire din libretele de economii, au căderea să restitue pe orice libret de economii nominativ (tip CEC sau BRPR) suma de cel mult 5000 lei pe zi.

Pentru restituirea oricărei sume, titularul completează o foaie specială de restituire.

In caz de pierdere a libretului, titularul se va prezenta la cea mai apropiată Agenție sau sucursală C. E. C. unde se vor îndeplini formalitățile de anulare și înlocuire a libretului pierdut.

In mod obișnuit, fiecare ghișeu C. E. C. trebue să facă operațiuni de depuneri și restituiri *numai* pe libretele de economii emise de ghișeul respectiv. De aceea, dela începerea operațiunilor pe libretele de economii, fiecare ghișeu procedează la preschimbarea libretelor de economii (model CEC sau BRPR) emise de alte unități, pe care le au salariații din întreprinderea sau instituția pe lângă care funcționează, cu libretele de economii *proprii*.

Ghișeele C. E. C. din Intreprinderi și instituții nu păstrează asupra lor ca numerar, decât fondul de rulment ce li se fixează. In consecință ghișeele vor vărsa sau încasa zilnic la sucursalele de resort, diferența între totalul încasărilor și plăților efectuate, față de fondul de rulment permanent.

Sucursala C.EC. Iași a pornit de curând să organizeze ghișee C. E. C. în instituțiile și întreprinderile locale.

Până în prezent, o activitate mai pronunțată au desfășurat-o mandatarul dela Depoul CFR Ilie Pintilie care a emis 26 libretе; cel dela Institutul de Agronomie care a emis 25 carnete și cel de la Institutul de Medicină care a emis în adevăr un număr mare de libretе: 282.

Mandatarii C. E. C. din instituții au sarcina să popularizeze prin toate mijloacele importanța economiilor prin libretele de economii C.E.C.

Organizându-și chibzuit cheltuielile sale orice salariat are posibilitatea să depună pe libretе de economii C.E.C. la ghișeul întreprinderii sau instituției respective.

Să ne obișnuim a gospodări cu chibzuință fiecare ban, să stârpim risipa.

(Scânteia 18. VI. 1949)

Să urmăm cu hotărâre acest îndemn, depunând economiile pe libret la

C.E.C.

CASA de ECONOMII și CONSEMNAȚIUNI

DEPUNERI ȘI RESTITUIRI

Sucursala C. E. C. Iași Str. Cuza-Vodă 83
Agenția „ Botoșani
„ „ Dorohoi Str. Gr. Ghica 1.
„ „ Falticeni Str. Republicei 246.
„ „ Vaslui Str. I. C. Frimu 1.
„ „ Bârlad Str. Republicei 42
„ „ Huși

SALARIAȚII *pot face depuneri și cere restituiri la ghișeele C.E.C. din întreprinderi și instituții.*

Misiunea scriitorilor sovietici

(urmare din pagina 2-a)

dă în întreaga creație a scriitorului sovietic. Aceasta este problema pe care o lămuresc cunoscutele rezoluții ale Comitetului Central al Partidului Comunist (b), în problemele ideologice.

Principiul partinității bolșevice cere scriitorului să aprofundeze viața poporului său, să cunoască mersul desvoltării societății.

Activitatea artistică și publicistică a lui Gorki și poezia patriotică și luptătoare a lui Maiacovski, constitue un exemplu strălucit de felul cum scriitorul își slujește poporul și Statul. In operele lui Maiacovski se găsesc toate problemele desvoltării societății sovietice.

Să dăm un singur exemplu: problema mândriei naționale sovietice, a patriotismului omului nou, de după Octombrie 1917. Cu câtă forță artistică, cu câtă înțelegere a noilor căi de desvoltare a Patriei sovietice, a exprimat Maiacovski mândria națională a poporului sovietic, care a devenit stăpânul țării și soartei sale, cimentând drumul spre libertate al tuturor popoarelor.

Adânca înțelegere și studiere a realității sovietice, l-a ajutat pe Maiacovski să se apropie de acel fenomen important în desvoltarea societății sovietice: crearea noului tip de Stat, Statul Socialist.

Maiacovski scria: „Principalul e în noi., țara noastră Sovietică, voința sovietică, drapelul sovietic, soarele sovietic". Acest „principal" trebue să se desvolte tot mai viu, tot mai adânc în literatura sovietică.

Cultivarea patriotismului sovietic înseamnă a arăta desvoltarea caracterului patriotului sovietic, care iubește fără limite Patria sa socialistă, înseamnă a arăta nu numai drepturile, dar și obligațiile oamenilor sovietici față de Statul lor. Cultivarea patriotismului sovietic înseamnă a studia și a arăta rolul conducător al Partidului Bolșevic în viața societății sovietice, rolul său măreț în educarea oamenilor muncii în spirit comunist. Aceasta înseamnă o luptă hotărâtă împotriva apoliticii, lipsei de conținut ideologic și a cosmopolitismului.

Cititorul sovietic are o atitudine activă față de literatură. El vrea ca literatura să-i lărgească orizontul, să-l documenteze, să-l învețe să lupte și să învingă. Cititorul sovietic așteaptă ca scriitorul să pătrundă cât mai adânc viața. Cititorul vrea ca lucrările închinate minunatei realități sovietice, să aibă un înalt nivel artistic și ideologic, să fie o mărturie a marilor realizări și a desvoltării comunismului în Țara Sovietelor și să arate mărețul avânt al oamenilor sovietici, educați de Partidul lui Lenin și Stalin.

Noi aspecte ale muncii de alfabetizare la Iași

(Urmare din pag. I-a)

, la ciclul I frecventând 11 în 13 înscrise. Deasemeni, l centrul No. 1 al Liceului le fete, la ciclul I frecventează 8 din 22 înscriși, iar la ciclul II, urmează cursurile 12 din 19.

Pentru a asigura o bună frecvență, pe lângă munca de lămurire care trebuie continuată, va trebui să se aplice sistemul premierii. Deasemeni, e necesar să se procure gratuit cursiștilor lipsiți de mijloace, materialul didactic necesar.

In acest sens, serbarea organizată de Secția Culturală și Secția de Învățământ pentru strângerea de fonduri va trebui dată cât mai recent deoarece procurarea materialului didactic nu îngădue întârziere.

Ziarele de perete din instituții

(urmare din pag. 1-a)

Un alt ziar în care găsim materiale serise cu atenție este acela dela Serviciul Educației Profesionale C. F. R. Dar aici nu se schimbă destul de regulat articolele. Un articol reușit este acela intitulat „Lupta pentru pace".

Autoarea a izbutit, într'adevăr, să localizeze problema luptei pentru pace, arătând decât ea animă și trebue să anime și funcționarimea.

*

Tot așa de impozant este în exterior și ziarul de perete dela Serviciul Mișcării C. F. R. Conținutul lui lasă însa mult de dorit.

Astfel, deși ziarul are rubrici fixe cu titlu în lemn și chenare, totuși aceste rubrici nu se respectă.

La „Femenine" se publică un articol general, tratând despre „Casa Scânteii", iar la „Culturale" este o epigramă lipsită de spirit și un anunț. La rubrica „probleme politice" este afișat un grafic cu normele de lucru stabilite.

Un articol intitulat „Frontul unic socialist", cuprinzând o serie de considerații vagi, este pe jumătate acoperit de anunțul pe care l-au semnalat și de epigrama care constitue dealtfel unica oglindire a vieții din instituție.

Ataşată de ziarul de perete, se află o cutie pentru corespondență care nu se arată însă a fi folosită.

Pe un panou alături se află și un *colț de onoare* unde sunt trecuți evidențiații în producție și în muncă sindicală. Dar evidențierele sunt atât de vechi încât nu mai sunt deloc actuale.

Programul viitor la cinema „Maxim Gorki"

R. P. R.
Parchetul Trib. Jud. Iași

Dl. Kiselef Izu, domiciliat în Iași strada Elena Doamna No. 54, cu petiția înregistrată la Parchetul Trib. jud. Iași sub No. 18.667 din 27 Octombrie 1949, cere reconstituirea actului său de naștere, născut la data de 1 Iulie 1924 în comuna Pârlița jud. Bălți-Basarabia din părinții căsătoriți legitim Moise și Cija Kiselef.

Noi, Procurorul Șef al Parchetului Tribunalului Iași.

In conformitate cu dispozițiunile art. 3 din Decretul Lege Nr. 4062 din 15 Dec. 1949, invităm autoritățile și persoanele care dețin sau cunosc extractul sau alte înscrisuri referitoare la actul a cărui reconstituire se cere prin petițiunea de mai sus, să le depună de urgență și să se prezinte la Parchetul acestui Tribunal, pentru a ne da relații.

Procuror Șef,
Mircea Mironescu
Grefier Șef, I. BRIUL

Programul festivităților în limba idiș

In cadrul sărbătorirei prieteniei româno sovietice

SALA MAXIM GORKI

Duminică 30 Octombrie 1949 ora 10.30 a. m.

Intâlnirea scriitorilor de limba idiș din București cu cititorii

SOSESC: I. Dubovis, E. Aizicovici, Stolper, A. Rubin și Șimole Șnaider

INTRAREA LIBERĂ

SALA SIDOLI

Luni 31 Octombrie și Marți 1 Noembrie ora 8 seara

Turneul Corului I. K. U. F. din București

110 persoane sub conducerea tov. H. SCHVARTZMAN

Program în limbile idiș—română—rusă—maghiară

SALA MAXIM GORKI

Miercuri 2 Noembrie ora 8 seara

Turneul Corului I. K. U. F. din București

Biletele la Agenția Teatrală BARASCH

FEDERAȚIA MESERIAȘILOR IAȘI
Resortul Cultural

CONVOCARE

Sunt convocați toți meseriașii din orașul Iași pentru ziua de Duminică 30 Oct. a. c. la orele 10 dim. la sediul Federației, pentru a sărbători săptămâna prieteniei Româno-Sovietice.

Președinte,
GEBAC CONST.
Responsabil cultural
Ing. *H. Weidenfeld*

R. P. R.
Parchetul Trib. Jud. Iași

Dl. Kiselef Mihel, domiciliat în Iași strada Trei Erarhi No. 8, cu petiția înregistrată la Parchetul Trib. jud. Iași sub No. 18.666 din 27 Octombrie 1949, cere reconstituirea actului său de naștere, născut la 6 Noembrie 1926 din părinții căsătoriți legitim Moise și Cija Kiselef în comuna Pârlița județul Bălți.

Noi Procuror Șef al Tribunalului județului Iași,

In conformitate cu dispozițiunile art. 3 din Decretul Lege Nr. 4062 din 15 Dec. 1949, invităm autoritățile și persoanele care dețin sau cunosc extractul sau alte înscrisuri referitoare la actul a cărei reconstituire se cere prin petițiunea de mai sus, să le depună de urgență și să se prezinte la Parchetul acestui Tribunal, pentru a ne da relații.

Procuror Șef,
MIRCEA MIRONESCU
Grefier Șef, I. BRIUL

R. P. R.
Parchetul Trib. Jud. Iași

D-na Raiter Xenia născută Coșnir domiciliată în Iași str. Șos. Națională 250 prin petiția înregistrată la acest Parchet sub. Nr. 18543 din 26 Oct. 1949 cere reconstituirea actului său de naștere născută în comuna Rădeni satul Micăuț jud. Lăpușna la 12 Decembrie 1899 din părinții Condrat Coșnir și Anica Coșnir născută Volchi.

Noi, Procurorul Șef al Tribunalului Iași;

In conformitate cu dispozițiunile art. 3 din Decretul Lege Nr. 4062 din 15 Decembrie 1940, invităm autoritățile și persoanele care dețin sau cunosc extractul sau alte înscrisuri referitoare la actul a cărui reconstituire se cere prin petițiunea de mai sus, să le depună de urgență și să se prezinte la Parchetul acestui Tribunal, pentru a ne da relații.

Procuror Șef,
MIRCEA MIRONESCU
Grefier Șef, I. BRIUL

R. P. R.
Parchetul Trib. Jud. Iași

Dl. Munteanu Vasile, domiciliată în Iași strada 7 Noembrie No. 65, prin petiția înregistrată la Parchetul Trib. Iași sub No. 18608 din 26 Octombrie 1949, cere reconstituirea actului său de naștere născut în comuna Lozova jud. Lăpușna din părinții Dumitru și Alexandra la data de 20 Iulie 1913.

Noi, Procurorul Șef al Parchetului Tribunalului Iași.

In conformitate cu dispozițiunile art. 3 din Decretul Lege No. 4062 din 15 Decembrie 1940, invităm autoritățile și persoanele care dețin sau cunosc extractul sau alte înscrisuri referitoare la actul a cărei reconstituire se cere, prin petițiunea de mai sus, să le depună de urgență și să se prezinte la Parchetul acestui Tribunal, pentru a ne da relații.

Procuror Șef,
MIRCEA MIRONESCU
Grefier Șef BRIUL

R P. R.
Parchetul Trib. Jud. Iași

Dl. Kiselef Moise, domiciliat în Iași strada Trei Erarchi No. 8, cu petiția înregistrată la Parchetul Trib, Iași sub No. 18.664 din 27 Octombrie 1949, cere reconstituirea actelor sale de naștere și de căsătorie născut în comuna Pârlița jud. Bălți Basarabia la 15 Iunie 1891 din părinții Itic și Reiza Kiselef.

Căsătorit cu Cija Sraiber din părinții Huva și Moise Sraiber, în com. Pârlița județul Bălți la data de 23 Februarie 1918.

Noi, Procurorul Șef al Parchetului Tribunalului Iași.

In conformitate cu dispozițiunile art. 3 din Decretul Lege No. 4062 din 15 Decembrie 1940, invităm autoritățile și persoanele care dețin sau cunosc extractul sau alte înscrisuri referitoare la actul a cărei reconstituire se cere prin petițiunea de mai sus, să le depună de urgență și să se prezinte la Parchetul acestui Tribunal, pentru a ne da relații.

Procuror Șef,
Mircea Mironescu
Grefier Șef, I. BRIUL

R. P. R.
Parchetul Trib. Jud. Iași

D-nul Preot Cobjilă Eugeniu domiciliat în Iași str. N. Mohanescu 40 prin petiția înregistrată la acest Parchet sub. Nr. 18656 din 27 Oct. 1949 cere reconstituirea actelor sale de naștere și de căsătorie născut la data de 24 Mai 1882 în com. Edineț jud. Hotin din părinții căsătoriți legitim Vasile și Maria Cobjilă.

Parchetul Trib. jud. Iași

Noi, Procurorul Șef al Parchetului Tribunalului Iași.

In conformitate cu dispozițiunile art. 3 din Decretul Lege No. 4062 din 15 Decembrie 1940, invităm autoritățile și persoanele care dețin sau cunosc extractul sau alte înscrisuri referitoare la actul a cărui reconstituire se cere prin petițiunea de mai sus, să le depună de urgență și să se prezinte la Parchetul acestui Tribunal, pentru a ne da relații.

Procuror Șef,
Gh. Năstase
Grefier Ș. I, (Indiscifrabil)

R. P. R.
Parchetul Trib. Jud. Iași

D-na Kiselef Alea domiciliată în Iași str. 9 Mai 4 cu petiția înregistrată la acest Parchet sub. Nr. 18668 din 27 Oct. 1949 cere reconstituirea actului său de naștere născut la data de 9 Mai 1927 în com. Vertujeni jud Soroca Basarabia din părinții Zisu și Haia Kiselef

Noi, Procurorul Șef al Tribunalului Iași.

In conformitate cu dispozițiunile art. 3 din Decretul Lege Nr. 4062 din 15 Decembrie 1940, invităm autoritățile și persoanele care dețin sau cunosc extractul sau alte înscrisuri referitoare la actul a cărui reconstituire se cere, prin petițiunea de mai sus, să le depună de urgență și să se prezinte la Parchetul acestui Tribunal, pentru a ne da relații.

MIRCEA MIRONESCU
Grefier Șef,
Indescifrabil

CUMPĂR
un pian sau pianină
A se adresa la Ad-ția ziarului.

PIERDUT Buletinul Biroului Populației pe numele Cozmiță Laurențiu str. Dr. Leon Nr. 7. Îl declar nul.

PIERDUT 1 cartelă tip C Îmbrăcăminte Nr. 409325, 1 cartelă tip D1. Nr. 85133. și Buletinul Biroului Populației Iași pe numele C-tin Daraban str. Viăd ceni Nr. 70. Le declar nule.

ULTIMELE ȘTIRI

MEETINGUL DE PROTEST AL JURIȘTILOR IEȘENI
împotriva condamnării fruntașilor Comuniști din America

Juriști, asesorii populari, elevii școlii juridice din localitate, avocați din Colegiul ieșan precum și un impresionant număr de cetățeni au răspuns chemării Asociației Juriștilor Democrați, populând aseară sala de festivități a Palatului de Justiție.

Adunarea a avut drept scop să exprime protestul maselor populare din Iași împotriva sentinței arbitrare de condamnare a fruntașilor Partidului Comunist din Statele Unite.

Meetingul este deschis de I. Leoudari, prim-președinte al Curții Iași care arată rostul adunării, după care vorbește avocatul D. Viciu,

Pentru a pătrunde mai adânc sensul sentinței dela N w-York, vorbitorul face o analiză a situației sociale și economice actuale din U. S. A., arătând cu date și cifre precise că standardul de viață al muncitorilor americani a continuat să scadă neîncetat în perioada postbelică.

Datorită contradicțiilor tot mai ascuțite din lagărul imperialist, regimurile capitaliste se prăbușes zi de zi.

Din pricină că pozițiile capitaliștilor sunt mereu mai subrede, în statele lor se ingrădesc tot mai mult libertățile cetățenești. Reacțiunea americană declanșează puternice campanii anticomuniste.

„Teroarea și provocările nu au slăbit Partidul, ci împotrivă Partidul Comunist American este acum mai întărit", — așa a răspuns Eugenie Denis, secretarul C. C. american, condamnat acum la 5 ani închisoare.

Numărul membrilor lui a sporit mai ales în regiuni ca New-York, California, New-Jersey.

Aceasta dovedește că și în America, ca și pretutindeni, — cum a spus Lenin — „Comunismul țâșnește din toți porii vieții sociale; mugurii săi există pretutindeni".

Au vorbit apoi Petre Roșu elev la școala juridică, consilier Zarojanu și Teodoru asesor popular care au arătat că justiția americană, înfeudată stăpânilor dolarului aruncă în închisori pe acei ce luptă neînfricat pentru apărarea și respectarea drepturilor poporului american.

In încheere, vorbitorii au cerut cu energie ca sentința fascistă dela N w-York să fie anulată, iar vrednicii fii ai poporului muncitor american să fie puși imediat în libertate.

Participanții la meeting au votat o moțiune în sensul celor discutate, moțiune care a fost trimisă Asociației Internaționale a Juriștilor Democrați, Filiala R.P.R.

Cultura sovietică, cea mai înaintată cultură din lume

Symposionul de mâine din Aula Bibliotecii Centrale

Mâine dimineață la ora 10 în Aula Bibliotecii Centrale va avea loc un Symposion cu tema: „Cultura sovietică, cea mai înaintată cultură din lume".

Vor vorbi d-nii prof. I. Davisohn și prof. I. Creangă.

Adunarea generală Cooperatistă din localitate

Delegații pentru alegerile cooperatiste unionale sunt convocate în Adunare Generală mâine Duminică 30 Octombrie la ora 10 dimineața în sala cinematografului „Maxim Gorki".

— Jocul de fotbal programat mâine între Muntenia și C.S.U.-Iași începe la oră 3 fix.

Politica de aţâţare la război a guvernului Statelor Unite face jocul afaceriștilor americani

NEW YORK 29 (Agerpres) Tass transmite:

Revistele subvenționate de cercurile comerciale americane laudă adesea în articolele lor politica de aţâţare la război dusă de guvernul Statelor Unite, socotind-o ca un „remediu" împotriva crizei economice care se apropie.

Slighter, profesor de științe economice la Universitatea Harvard, a arătat într'o cuvântare ținută recent care sunt avantagiile „războiului rece".

Vorbind la un banchet dat pe marea finanță americană, Slighter a declarat că „războiul rece" împotriva Uniunii Sovietice este un „lucru bun" din punct de vedere economic.

El a încercat să dovedească auditorilor săi că psihoza de război „mărește cererea de mărfuri", duce la o „creștere a numărului brațelor de muncă folosite în diferite ramuri de producție, accelerează progresul tehnic și, în felul acesta, dă posibilitatea Statelor Unite să ridice standardul de viață".

In încheiere, Slighter a arătat că „războiul rece" a fost folosit ca să împiedice declanșarea unei crize economice, într'adevăr gravă.

COMUNICAREA Serviciului Inscrierii și Evidenții Populației

Serviciul Inscrierii și Evidenței Populației, aduce la cunoștința tuturor cetățenilor, care n'au putut să-și întocmească formularele pentru emiterea noului buletin, când au fost programate străzile respective, că pot să se prezinte în vederea întotmirii lor, în zilele de 1, 2 și 3 Noembrie.

Cine nu se va prezenta nici în acest termen, va fi sancționat conform dispozițiunilor în vigoare.

Câteva aspecte ale ruinei și mizeriei economice ale țărilor marshalizate
Datele publicate de observatorul economic ungaro-sovietic

BUDABESTA, 29 (Agerpress). — Observatorul Economic Ungaro-Sovietic, prezintă câteva aspecte asupra mizeriei și ruinei economice în țările marshalizate.

ITALIA

Producția industrială în Italia, arată această publicație, atinge abia 65—70 la sută din nivelul antebelic, iar în principalele ramuri de producție ea variază între 45—50 la sută. Cea mai mare fabrică de macaroane din Italia lucrează numai 9—10 zile pe lună, deoarece planul Marshal obligă guvernul italian să importe macaroane din Statele Unite. Din cele 15 mari șantiere navale italiene, numai 4 sunt în activitate, deoarece Statele Unite interzic ca industria italiană a construcțiilor navale să concureze pe cea americeană.

O serie întreagă de uzine italiene de cea mai mare importanță pentru economia țării, ca de exemplu uzina de benzină sintetică din Livorno, rafinăria de petrol din Bari și altete, se află depe acum în mâinile americanilor.

FRANȚA

Creșterea șomajului scăderea nivelului de trai al muncitorilor, scăderea producției și a comerțului, se observă și în Franța.

Franța a fost nevoită să plătească un preț triplu pentru cărbunele livrat de Statele Unite, în loc să-și acopere necesitățile de cărbune din Ruhr, care urma să fie livrat în contul reparațiilor. Franța este nevoită să cumpere din America tutun, ciorapi Nylon și gumă de mestecat în valoare dublă față de valoarea utilajului minier atât de necesar Franței.

Industria franceză a tractoarelor lucrează cu mult sub capacitatea ei reală de producție, în timp ce programul importului de tractoare din America a fost depășit. Acest fapt și încă altele, explică dece deficitul bugetului de stat francez întrece suma de 300 miliarde franci.

Austria

In Austria marhalizată, situația nu este mai bună. In primele șase luni de activitate a planului Marshall, Statele Unite a livrat Austriei mult mai puține mărfuri decât se angajaseră, iar din suma inițială nu s'a prevăzut aproape nimic pentru nevoile reale ale țării, în schimb, Statele Unite au livrat Austriei vagoane de tramvai uzate, inutilizabile pentru liniile austriace și care au necesit pentru transformarea lor mari cheltuieli suplimentare. Austria este nevoită să importe din Statele Unite 3000 autocamioane anual, în timp ce ea însăși trebue să înceteze propria producție și să concedieze mii de muncitori. La cele mai multe din întreprinderile austriace pentru construcții de mașini, lucrul a încetat din cauză că metalele necesare lor sunt trimise de către Statele Unite uzinelor de război din Germania Occidentală.

— Filiala ARLUS anunță pe toți responzabilii cu colțul ARLUS din instituții, întreprinderi și fabrici, că le poate furniza material special pentru sărbătorirea prieteniei româno-sovietice.

Materialul se poate ridica zilnic, dimineața dela 8—13, și după masă dela 17—20.

Amănunte asupra conferinței de presă convocată de Comitetul Permanent al Congresului Mondial al Partizanilor Păcii

ROMA 29 (Agerpres). — La 27 Octombrie președintele Biroului Comitetului Permanent al Congresului Mondial al Partizanilor Păcii, Frederic Joliot Curie a convocat o conferință de presă închinată sesiunii Comitetului Permanent care s'a deschis eri la Roma.

La Conferință au luat parte ziariști italieni și străini, savanți, scriitori, artiști, membri ai Parlamentului, personalități din viața socială și politică, membri ai Comitetului Permanent al Congresului Mondial al Partizanilor Păcii din majoritatea țărilor reprezentate în Comitet. La masa prezidiului au luat loc următorii membrii ai Biroului și Comitetului Permanent: Joliot Curie, H. Johnson, Decan de Canterbury, Dombrowski, profesor la universitatea din Varșovia, Bernal membru al Parlamentul englez, Pietro Nenni, Jean Lafitte, etc.

Joliot Curie a declarat că Congresul dela Paris și Praga a avut un puternic răsunet. Ele au marcat începutul unei mișcări puternice pentru pace. In ultimele șase luni, membri comitetelor naționale au desfășurat o importantă muncă pozitivă. Joliot Curie a subliniat că lagărul păcii s'a consolidat și că aţâţătorilor la război le este astăzi mult mai greu să declanșeze un nou război.

Joliot Curie și alți membri ai Comiterului Permanent au răspuns la o serie de întrebări puse de corespondenții care au asistat la Conferință.

La încheerea conferinței de presă D'Arboussier, membru Biroul Comitetului Permanent a răspuns la întrebarea: care este părerea Comitetului Permanent în legătură cu sentința pronunțată împotriva celor 11 fruntași ai Partidului Comunist din Statele Unite?.

D'Arboussier a declarat că, Comitetul Permanent, condamnă această sentință, „Noi înfierăm această sentință căci ne-am luat angajamentul să apărăm atât pacea cât și libertatea".

SCURTE ȘTIRI EXTERNE

PRAGA 29 (Agerpres).— Mii de soldați care refuză să lupte pentru interesele imperialismului olandez în Indonezia, sunt ținuți în lagărele de concentrare din Olanda.

Săptămâna trecută, când comandantul armatei olandeze a ordonat ca acești soldați să fie trimiși în Indonezia, 200 de soldați dintr'un lagăr din Shdongoven, lângă Utrecht au refuzat să execute ordinul, dărâmând bărăcile și distrugând armele.

Curând după aceasta, 52 de soldați din lagărul din Niversleis au refuzat deasemenea să plece în Indonezia. Comandantul lagărului s'a adresat poliției militare. S'a produs apoi o ciocnire sângeroasă, soldații răniți fiind apoi aruncați în închisoare.

*

DELHI 29 (Agerpres).— Greva funcționarilor municipali din Calcutta continuă. Situația din acest oraș este foarte încordată. Detașamente de soldați și de polițiști patrulează pe tanchete pe străzile orașului. S'au produs chiar ciocniri între populație și detașamentele de poliție care au folosit gaze lacrimogene.

*

NEW-YORK 29 (Agerpres). — Grevele minerilor din Statele Unite continuă. Patronii refuză să aprobe revendicările minime ale grevi știlor.

Noi succese ale armatei populare chineze

PEKING 26 (Agerpres) — China Nouă transmite că unitățile armatei populare au eliberat Marți orașul Cingting, reședință districtuală din provincia Fukien.

Peste 2000 de soldați și ofițeri ai Kuomintangului s'au alăturat armatelor populare chineze

MUNCITORII dela Atelierele CFR Nicolina au răspuns chemării muncitorilor dela Griviţa-Locomotive
Importante angajamente în cinstea zilei de naștere a lui I. V. STALIN

Ieri la orele 12, adunați într'o ședință extraordinară, muncitorii, tehnicienii și funcționarii dela Atelierele C.F.R. Nicolina au răspuns chemării muncitorilor dela Griviţa-Locomotive, luându-și angajamente concrete pentru întâmpinarea celei de a 32-a aniversări a Marei Revoluții din Octombrie și a zilei de 21 Decembrie, ziua de naștere a Generalissimului Stalin.

IN CINSTEA LUI 7 NOEMBRIE

ceferiștii ieșeni și-au luat angajamentul de a termina reparația a 3 locomotive și a 30 de de vagoane, turnarea primului cilindru de locomotivă seria 142.000 și mărirea puterii instalației trifazice cu 150 HP.

PENTRU 21 DECEMBRIE

și-au luat angajamentul de a realiza întreg programul trimestrului IV socotit în ore normă. In acest scop, vor fi reparate 11 locomotive, montarea instalației subterane de forță electrică în Hala de Strungărie, modificarea unei freze pentru polizarea culoselor, care va duce la readucerea timpului de lucru dela 6 zile la 8 ore, etc

COMITETUL PROVIZORIU AL COMUNEI URBANE ASIMILATĂ CU JUDEȚUL

Duminică 30 Oct. 1949 ora 10,30 a.m.
IN SALA
Ateneului Popular ILIE PINTILIE
va avea loc o mare

Adunare populară

la care
Tov. ANTON PALUGA
Președintele Comitetului Prov. al Com. Urbane Iași
va face

O dare de seamă

asupra activității Comitetului Provizoriu Urban Iași și unde se va alcătui și
Activul Comitetului Provizoriu

31 de ani dela proclamarea Republicii Cehoslovace

PRAGA 29 (Agerpres) — Astăzi s'au împlinit 31 de ani dela proclamarea Republicii Cehoslovace.

Oamenii muncii din Republica Cehoslovacă sărbătoresc cu entuziasm această dată memorabilă din istoria națională. Meetinguri și întruniri se țin în fabrici și uzine. Festivitățile zilei independenței naționale se desfășoară în întreaga țară și va ține de Vineri până Marți. Multe portrete și lozinci împodobesc clădirile din centrul fiecărui oraș și sat cehoslovac din Sumava până în munții Tatra. Piața Vanelslav din centrul orașului Praga este măreț pavoazată, iar clădirile istorice sunt viu luminate de reflectoare.

Toate ziarele din Republica Cehoslovacă publică cu acest prilej articole care subliniază că întemeerea republicii Cehoslovace a fost posibilă numai sub influența marei revoluții socialiste din Octombrie.

Pregătirea noului sesiuni a Consiliului Federației Democrate Internaționale a Femeilor

MOSCOVA 29 (Agerpres). — Tass transmite:

Mesagiile primite de Comitetul antifascist al femeilor sovietice din partea secretariatului Federației Democratice Internaționale a Femeilor arată că organizațiile naționale de femei din străinătate se pregătesc cu entuziasm în vederea viitoarei sesiuni a Consiliului Federației, care se va deschide la Moscova la 15 Noembrie.

Vicepreședinta Comitetului antifascist al femeilor sovietice, Nadejda Parfenova, a declarat corespondentului agenției Tass că sesiunea va avea loc la Casa Centrală a muncitorilor de pe tărâmul artei. In marea sală de ședințe vor fi instalate dispozitive speciale de radio pentru a da posibilitatea fiecărei delegate de a asculta rapoartele și desbaterile traduse în limba pe care o cunoaște.

După terminarea lucrărilor sesiunii, delegatele vor petrece câteva zile în Uniunea Sovietică în calitate de invitate ale Comitetului antifascist al femeilor sovietice, care le va da prilejul să cunoască instituțiile științifice și culturale, fabricile, școlile, spitalele și creșele din Moscova. Delegatele vor avea posibilitatea să cunoască realizările Uniunii Sovietice în viața politică, economică și culturală.

ULTIMA ORA

Noi acte de provocare
ale monarho-fasciștilor greci împotriva R. P. Albania

TIRANA 29 (Agerpres) Agenția telegrafică albaneză transmite:

Monarho fasciștii greci au continuat între 19 și 26 Octombrie actele lor de provocare împotriva R. P. Abania. Astfel la 19 Octombrie un avion monarho-fascist a pătruns pe teritoriul albanez sburând pe deasupra localităților Kekavie și Jergutsa. In aceiași zi un alt avion monarho-fascist a sburat deasupra localității Koniopol.

In ziua de 22 Octombrie soldații monarho-fasciști au atacat cu focuri de mitralieră postul de frontieră albanez situat la borna de frontieră nr. 62. La 23 Octombrie monarho-fasciștii greci au atacat teritoriul albanez cu focuri de mortiere în sectorul Lescovik. In ziua de 24 Octombrie soldați monarho-fasciști au pătruns pe teritoriul albanez în sectorul Bilichi, fiind respinși de grănicerii albanezi. La 25 Octombrie patrule monarho fasciste au atacat teritoriul albanez în sectorul Hofjai. La 26 Octombrie avioane monarho-fasciste au violat teritoriul albanez în dreptul localității Konispol.